



---

Arztinformationssystem

# **Hausarztzentrierte Versorgung LKK Baden-Württemberg**

Stand März 2012

## Inhaltsverzeichnis

<b>1</b>	<b>Hausarztmodul LKK Baden - Württemberg .....</b>	<b>3</b>
1.1	Vertrag freischalten.....	3
1.1.1	Weg 1 .....	3
1.1.2	Weg 2 .....	4
1.2	Aktivierung der HZV-Funktionalität in ALBIS .....	5
1.3	Einsatz HZV Box .....	5
1.4	Konfiguration des „HÄVG Prüfmoduls“ .....	6
1.5	ALBIS Version und „HÄVG Prüfmodul“ .....	6
1.6	ALBIS Version und „telemed.net“ .....	7
1.7	ALBIS Version und ifap praxisCENTER .....	7
1.8	Prüfung auf die Version des „HÄVG Prüfmoduls“ .....	7
<b>2</b>	<b>Arztdaten- Verwaltung.....</b>	<b>8</b>
2.1	Eingabe der HÄVG-ID.....	8
2.2	Aktivierung der Arzt-Vertragsteilnahme.....	9
2.3	Handling in Praxisgemeinschaften.....	12
<b>3</b>	<b>IV- Verwaltung .....</b>	<b>12</b>
3.1	Schneller Aufruf von Abrechnung Integrierte Versorgung Verwaltung.....	13
3.2	Register Patientenverwaltung .....	14
3.2.1	Scanner .....	14
3.2.2	Direktaufnahme .....	15
3.2.2.1	Einschreiben der Patienten .....	15
3.2.2.2	Suche .....	16
3.2.3	Patient suchen .....	16
3.2.4	Patientenerklärung .....	16
3.2.4.1	Onlineüberprüfung technisch nicht möglich .....	17
3.2.4.2	Onlineüberprüfung: Der Patient ist bereits eingeschrieben .....	17
3.2.4.3	Onlineüberprüfung: Der Patient ist nicht eingeschrieben .....	18
3.2.5	Einschreiben.....	18
3.2.6	Ausschließen .....	19
3.2.7	Erinnerung .....	19
3.2.8	Vertretung .....	19
3.2.9	Teilnahme beenden.....	20
3.2.10	Teilnahme stornieren .....	20
3.2.11	Teilnahmeende aufheben .....	21
3.2.12	Änderung des Status für mehrere Patienten gleichzeitig .....	21
3.3	Register Information .....	21
3.3.1	Anzeigen.....	22
3.3.2	Arztdokumente.....	22
<b>4</b>	<b>Prüfung auf Kassenwechsel eines Patienten .....</b>	<b>23</b>

## 1 Hausarztmodul LKK Baden - Württemberg

Sie haben sich als Hausarzt zur Teilnahme am Vertrag zur Hausarztzentrierten Versorgung durch Hausärzte und Hausapotheken (gem. §73b a ff. SGB V) entschlossen.

Um an dem Vertrag teilnehmen zu können, müssen Sie den Vertrag freischalten. Um die HZV-Funktionalitäten (Leistungs- und Diagnoseeingabe, den HZV BaWü Leistungskatalog) in ALBIS nutzen können, ist eine ALBIS Freischaltung notwendig. Im Folgenden werden Ihnen die beiden Schritte Vertrag freischalten und Aktivierung der HZV-Funktionalität in ALBIS beschrieben.

### 1.1 Vertrag freischalten

Um den Vertrag in ALBIS nutzen zu können, müssen Sie den Vertrag aktivieren. Dies geschieht über eine Freischaltung.

Die Aktivierung des Vertrages durch die Freischaltung kann über zwei Wege erfolgen:

#### 1.1.1 Weg 1

Abrechnung Integrierte Versorgung Freischalten .

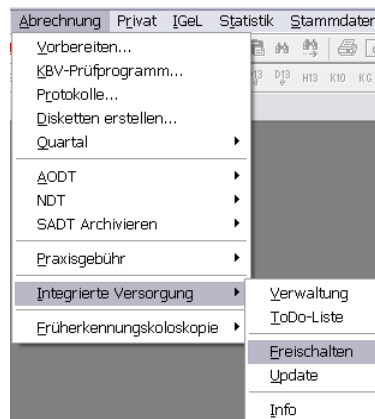

Anschließend erscheint ein Arztwahldialog, in dem Sie entweder einen Arzt oder eine Arztnummer auswählen. Die Freischaltung erfolgt immer für eine Abrechnungsnummer, auch wenn Sie einen einzelnen Arzt auswählen. Die Auswahl wird durch das Aktivieren der Schaltfläche  übernommen.

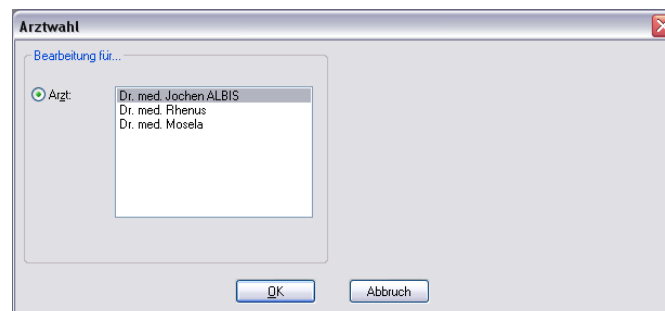

Im Anschluss erscheint das Eingabefenster in dem Ihr persönlicher Freischaltcode eingetragen werden muss.

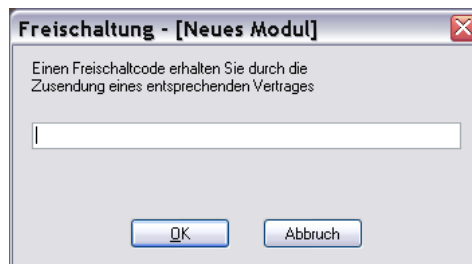

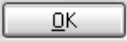
Nach der Eingabe Ihres individuellen Freischaltcodes bestätigen Sie diese Eingabe durch Aktivierung des Druckknopfes .

Es erscheint folgende Meldung:

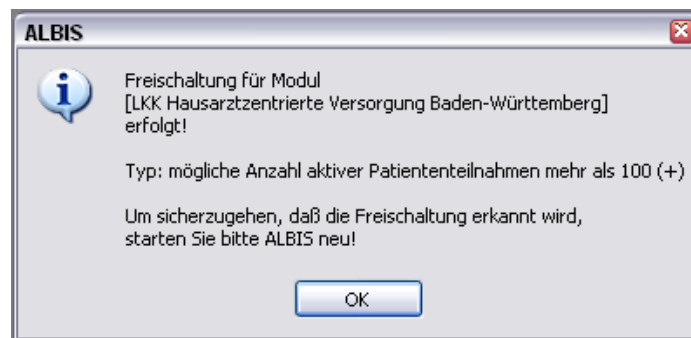

Durch die Aktivierung des Druckknopfes  ist die Freischaltung für das Modul durchgeführt.

### 1.1.2 Weg 2

Abrechnung Integrierte Versorgung IV-Verwaltung.

Es erscheint folgender Dialog:

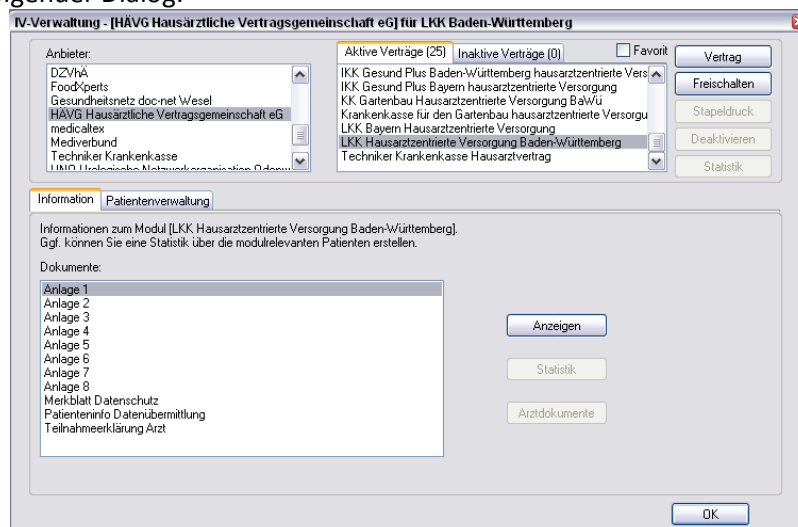

Betätigen Sie den Druckknopf Freischalten und es erscheint der Freischalt-Dialog:

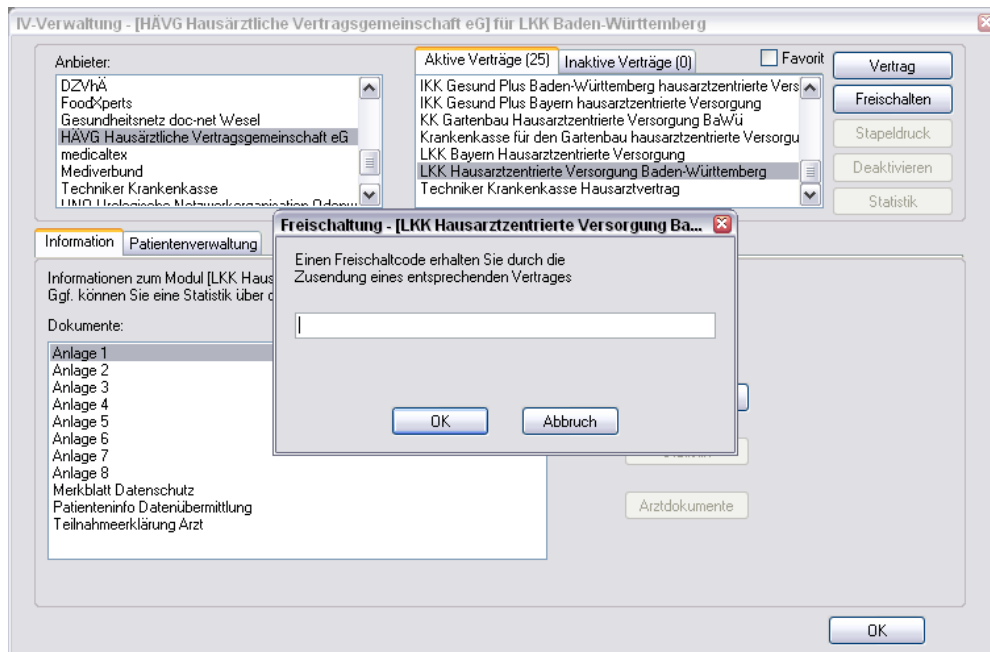

Nach der Eingabe Ihres individuellen Freischaltcodes bestätigen Sie diese Eingabe durch Aktivierung des Druckknopfes .

Es erscheint folgende Meldung:

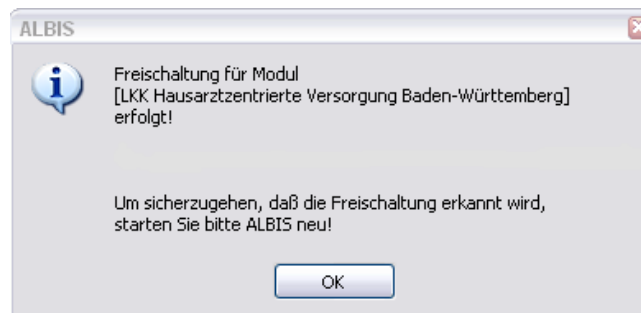

Durch die Aktivierung des Druckknopfes  ist die Freischaltung für das Modul durchgeführt.

## 1.2 Aktivierung der HZV-Funktionalität in ALBIS

Ab der ALBIS Version 9.30 müssen Sie die HZV Funktionalitäten in ALBIS nicht mehr separat freischalten.

## 1.3 Einsatz HZV Box

Für die Verwendung der HZV Funktionalitäten empfehlen wir eine HZV Box zu verwenden. Es wird dringend empfohlen, dass die HZV Box vom ALBIS Vertriebs- und ServicePartner installiert wird.

#### 1.4 Konfiguration des „HÄVG Prüfmoduls“

Bitte tragen Sie in ALBIS die IP Adresse der HZV Box ein. Diese Einstellung erreichen Sie über Optionen Geräte Chipkartenleser/Konnektoren... . Tragen Sie bitte im Bereich **HÄVG Hausarzt+ HÄVG Prüfmodul** im Feld Adresse die IP Adresse der HZV Box und im Feld Port den Wert 22220 ein. Für diesbezügliche Fragen steht Ihnen gerne Ihr zuständiger Vertriebs- und Servicepartner unterstützend zur Verfügung.

#### 1.5 ALBIS Version und „HÄVG Prüfmodul“

Das neue HÄVG Prüfmodul wird, wenn Sie Ihr ALBIS nach Einspielen des Updates auf dem Server starten und keine HzV Box verwenden, automatisch auf dem Server installiert.

War die Installation erfolgreich, so erscheint folgender Hinweis:

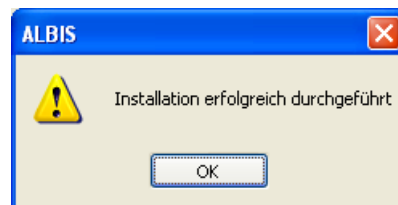

Erscheint eine Fehlermeldung, so wenden Sie sich bitte an Ihren zuständigen ALBIS Vertriebs- und Servicepartner.

Die Installation des HÄVG Prüfmoduls ist zwingend notwendig, da ohne diese Installation diversen HzV Funktionalitäten nicht sichergestellt werden können, wie z.B. die Arzneimittelempfehlungen:

Verordnen (ohne ifap praxisCENTER):

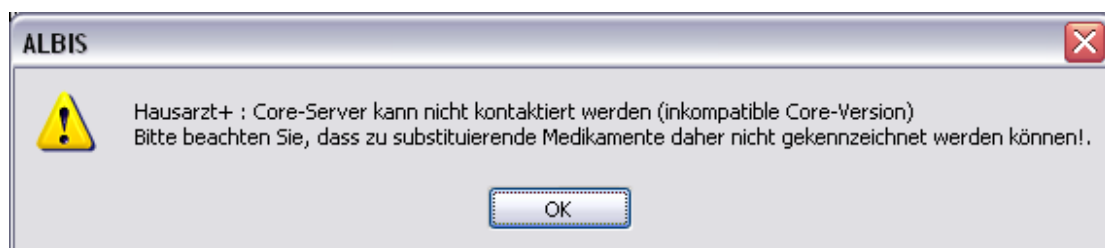

Verordnen (mit ifap praxisCENTER)

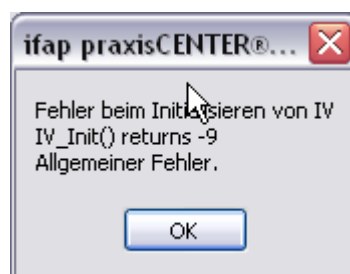

Ebenfalls funktioniert in diesem Fall die Abrechnung nicht.

**Wichtiger Hinweis:**

Für die Verwendung der HzV Funktionalitäten in Verbindung mit dem neuen HÄVG Prüfmodul empfehlen wir eine HZV Box zu verwenden.

Es wird dringend empfohlen, dass die HZV Box vom ALBIS Vertriebs- und ServicePartner installiert wird.

**1.6 ALBIS Version und „telemed.net“**

Bitte beachten Sie, dass mit der dieser ALBIS Version die entsprechende telemed.net Version installiert wird. Sie erhalten hierzu vor dem ersten ALBIS Start einen Hinweis des telemed.net Installationsbildschirms. Bitte folgen Sie den entsprechenden Installationshinweisen und installieren die aktuellste Version von telemed.net.

**1.7 ALBIS Version und ifap praxisCENTER**

Wenn Sie das ifap praxisCENTER nutzen, ist es erforderlich, dass Sie die aktuellste Version des ifap praxisCENTERS installiert haben, damit z.B. die Arzneimittelempfehlungen funktionieren.

Ist das nicht der Fall, so erscheint beim Verordnen mit dem ifap praxisCENTER folgende Hinweismeldung:

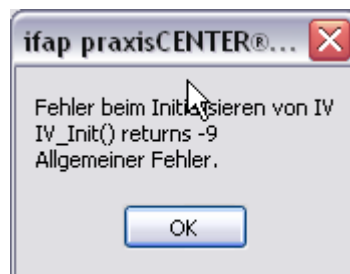

Bitte installieren Sie in diesem Fall die aktuellste Version des ifap praxisCENTERS.

**1.8 Prüfung auf die Version des „HÄVG Prüfmoduls“**

Laut Pflichtfunktion der HÄVG muss ein Hinweis angezeigt werden, wenn die Gültigkeit des „HÄVG Prüfmoduls“ überschritten ist. Ist dies der Fall, so erscheint folgende Meldung:

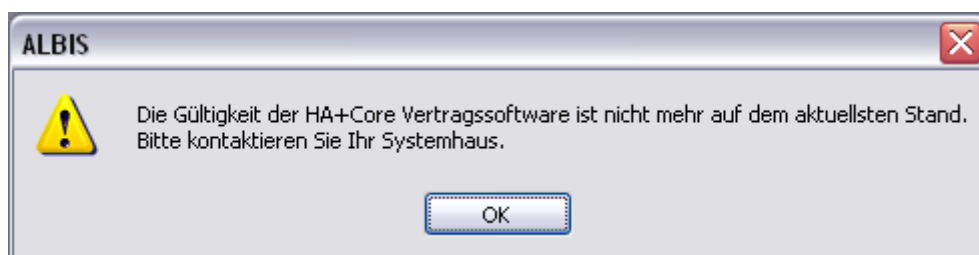

Bestätigen Sie die Meldung mit OK und wenden Sie sich an Ihren ALBIS Vertriebs- und ServicePartner, um die aktuelle Version des „HÄVG Prüfmoduls“ zu erhalten.

## 2 Arztdaten- Verwaltung

### 2.1 Eingabe der HÄVG-ID

Um eine Vertragseinschreibung von Patienten durchführen zu können, benötigen Sie die HÄVG-ID. Diese können Sie in den Praxisstammdaten in der Arztdatenverwaltung eingeben. Sie gelangen dorthin, indem Sie über das Menü Stammdaten Praxisdaten den Praxisstammdatendialog aufrufen:

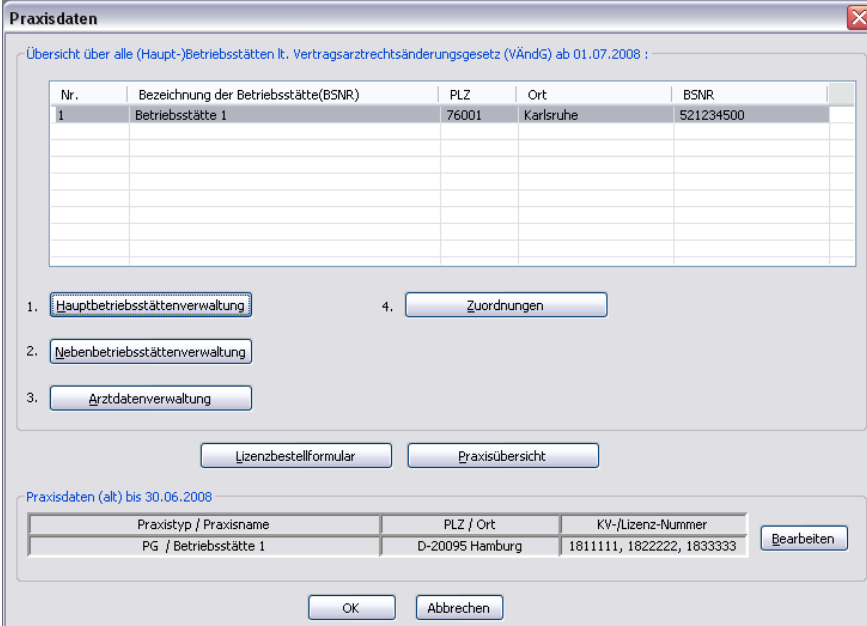

Übersicht über alle (Haupt-)Betriebsstätten lt. Vertragsarztrechtsänderungsgesetz (VÄndG) ab 01.07.2008 :

Nr.	Bezeichnung der Betriebsstätte(B5NR)	PLZ	Ort	B5NR
1	Betriebsstätte 1	76001	Karlsruhe	521234500

1.  4.

2.

3.

Praxisdaten (alt) bis 30.06.2008

Praxistyp / Praxisname	PLZ / Ort	KV-/Lizenz-Nummer
PG / Betriebsstätte 1	D-20095 Hamburg	1811111, 1822222, 1833333

Betätigen Sie den Druckknopf Arztdatenverwaltung, so gelangen Sie in die Arztdatenverwaltung:

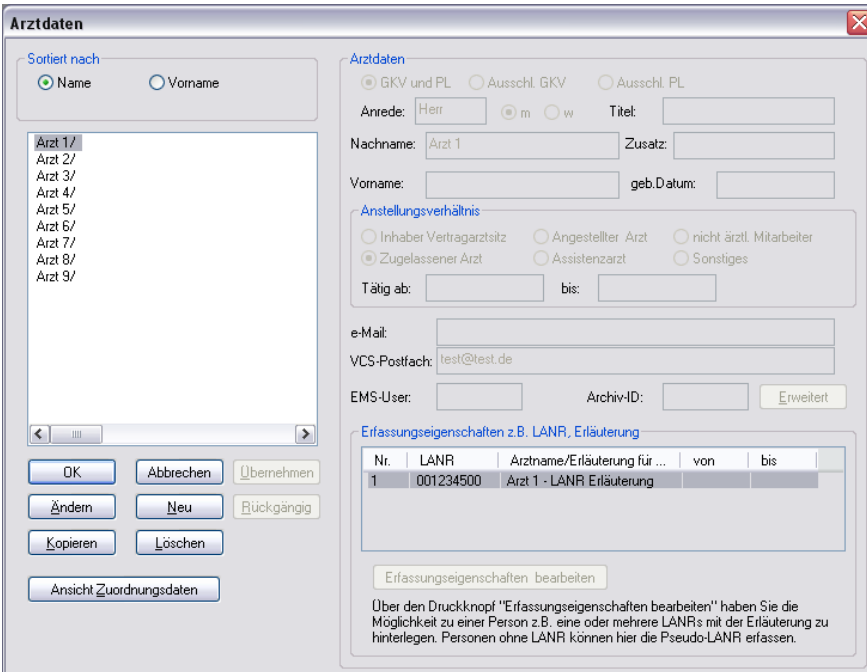

Sortiert nach  Name  Vorname

- Arzt 1/
- Arzt 2/
- Arzt 3/
- Arzt 4/
- Arzt 5/
- Arzt 6/
- Arzt 7/
- Arzt 8/
- Arzt 9/

Arztdaten

GKV und PL  Ausschl. GKV  Ausschl. PL

Anrede:   m  w Titel:

Nachname:  Zusatz:

Vorname:  geb.Datum:

Anstellungsverhältnis

Inhaber Vertragsarztsitz  Angestellter Arzt  nicht ärztl. Mitarbeiter

Zugelassener Arzt  Assistenzarzt  Sonstiges

Tätig ab:  bis:

e-Mail:

VCS-Postfach:

EMS-User:  Archiv-ID:

Erfassungseigenschaften z.B. LANR, Erläuterung

Nr.	LANR	Arztname/Erläuterung für ...	von	bis
1	001234500	Arzt 1 - LANR Erläuterung		

Über den Druckknopf "Erfassungseigenschaften bearbeiten" haben Sie die Möglichkeit zu einer Person z.B. eine oder mehrere LANRs mit der Erläuterung zu hinterlegen. Personen ohne LANR können hier die Pseudo-LANR erfassen.



Markieren Sie auf der linken Seite den entsprechenden Arzt, betätigen den Druckknopf Ändern und anschließend den Druckknopf Erweitert. Es erscheint folgender Dialog:

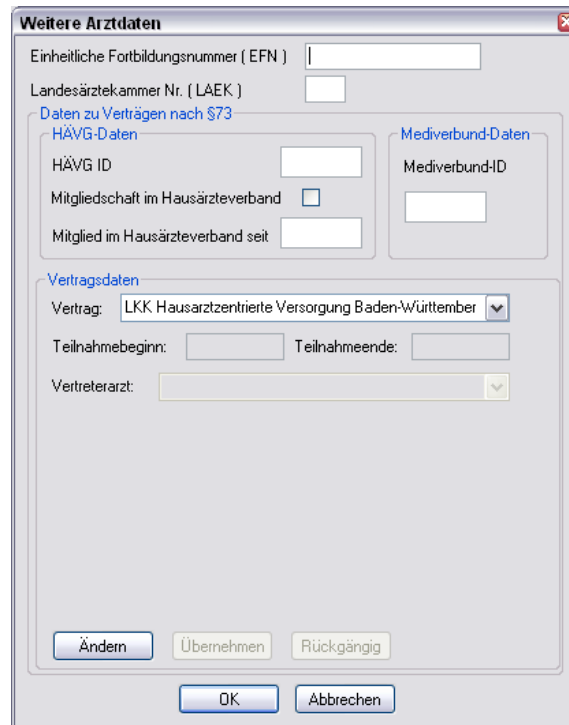

Hier müssen Sie zwingend eine HÄVG-ID eingeben. Bitte fahren Sie mit dem folgenden Punkt fort.

## 2.2 Aktivierung der Arzt-Vertragsteilnahme

Damit Sie Patienten einschreiben können, ist es ebenfalls zwingend erforderlich die Arzt-Vertragsteilnahme zu aktivieren.

Sie gelangen dorthin, indem Sie über das Menü Stammdaten Praxisdaten den Praxisstammdatendialog aufrufen:

**Praxisdaten**

Übersicht über alle (Haupt-)Betriebsstätten lt. Vertragsarztrechtsänderungsgesetz (VÄndG) ab 01.07.2008 :

Nr.	Bezeichnung der Betriebsstätte(BSNR)	PLZ	Ort	BSNR
1	Betriebsstätte 1	76001	Karlsruhe	521234500

1.  4.

2.

3.

Praxisdaten (alt) bis 30.06.2008

Praxistyp / Praxisname	PLZ / Ort	KV-/Lizenz-Nummer
PG / Betriebsstätte 1	D-20095 Hamburg	1811111, 1822222, 1833333

Betätigen Sie den Druckknopf **Arztdatenverwaltung**, so gelangen Sie in die **Arztdatenverwaltung**:

**Arztdaten**

Sortiert nach  Name  Vorname

- Arzt 1/
- Arzt 2/
- Arzt 3/
- Arzt 4/
- Arzt 5/
- Arzt 6/
- Arzt 7/
- Arzt 8/
- Arzt 9/

**Arztdaten**

GKV und PL  Ausschl. GKV  Ausschl. PL

Anrede:   m  w Titel:

Nachname:  Zusatz:

Vorname:  geb.Datum:

**Anstellungsverhältnis**

Inhaber Vertragsarztsitz  Angestellter Arzt  nicht ärztl. Mitarbeiter

Zugelassener Arzt  Assistenzarzt  Sonstiges

Tätig ab:  bis:

e-Mail:

VCS-Postfach:

EMS-User:  Archiv-ID:

**Erfassungseigenschaften z.B. LANR, Erläuterung**

Nr.	LANR	Arztname/Erläuterung für ...	von	bis
1	001234500	Arzt 1 - LANR Erläuterung		

Über den Druckknopf "Erfassungseigenschaften bearbeiten" haben Sie die Möglichkeit zu einer Person z.B. eine oder mehrere LANRs mit der Erläuterung zu hinterlegen. Personen ohne LANR können hier die Pseudo-LANR erfassen.

Markieren Sie auf der linken Seite den entsprechenden Arzt, betätigen den Druckknopf **Ändern** und anschließend den Druckknopf **Erweitert**. Es erscheint folgender Dialog:

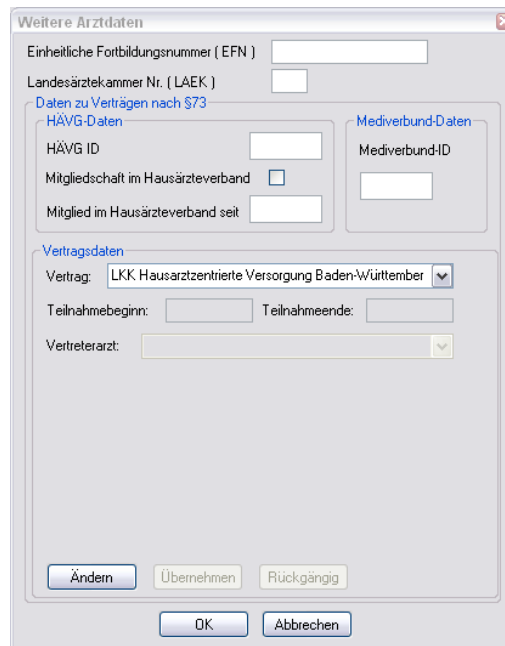

**Weitere Arztdaten**

Einheitliche Fortbildungsnummer ( EFN )

Landesärztekammer Nr. ( LAEK )

Daten zu Verträgen nach §73

**HÄVG-Daten**

HÄVG ID

Mitgliedschaft im Hausärzterverband

Mitglied im Hausärzterverband seit

**Mediverbund-Daten**

Mediverbund-ID

**Vertragsdaten**

Vertrag:

Teilnahmebeginn:  Teilnahmeende:

Vertreterarzt:

Bitte betätigen Sie hierzu im Bereich **Vertragsdaten** den Druckknopf **Ändern**.  
Es ergibt sich folgendes Bild:

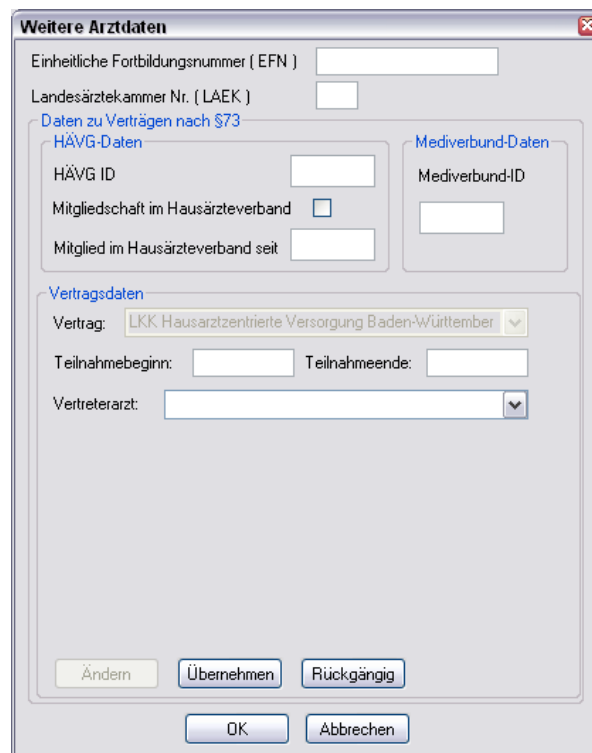

**Weitere Arztdaten**

Einheitliche Fortbildungsnummer ( EFN )

Landesärztekammer Nr. ( LAEK )

Daten zu Verträgen nach §73

**HÄVG-Daten**

HÄVG ID

Mitgliedschaft im Hausärzterverband

Mitglied im Hausärzterverband seit

**Mediverbund-Daten**

Mediverbund-ID

**Vertragsdaten**

Vertrag:

Teilnahmebeginn:  Teilnahmeende:

Vertreterarzt:

Geben Sie bitte in das Feld Teilnahmebeginn das Datum Ihres Teilnahmebeginns am Vertrag zur Hausarztzentrierten Versorgung in Baden-Württemberg ein. Speichern Sie die Eingabe über das Betätigen des Druckknopfes Übernehmen. Verlassen Sie den Dialog mit Ok, um Ihre Eingaben zu bestätigen.

### 2.3 Handling in Praxisgemeinschaften

Arbeiten Sie z.B. in einer Praxisgemeinschaft und Ihr Praxiskollege aus der anderen Betriebsstätte der Praxisgemeinschaft ist Ihr Vertreterarzt, so können Sie ab sofort einen HzV Patienten in Vertretung behandeln, ohne diesen Patienten doppelt anlegen zu müssen.

Bitte gehen Sie hierzu im ALBIS Menü über Stammdaten Praxisdaten. Betätigen Sie den Druckknopf Arztdatenverwaltung und wählen Sie den entsprechenden Betreuerarzt aus. Betätigen Sie den Druckknopf Ändern, daraufhin den Druckknopf Erweitert, so dass sich der Dialog weitere Arztdaten öffnet. Wählen Sie im Bereich **Vertragsdaten** den entsprechenden Vertrag aus und betätigen Sie den Druckknopf Ändern. Wählen Sie über die Auswahlliste Vertreterarzt den entsprechenden Vertreterarzt aus.

Ab diesem Zeitpunkt kann der Vertreterarzt für diesen HzV Patienten einen HzV Schein anlegen, ohne den Patienten doppelt anlegen zu müssen.

## 3 IV- Verwaltung

Über den Menüpunkt **Abrechnung Integrierte Versorgung IV-Verwaltung** und anschließender Auswahl im Arztwahldialog gelangen Sie in die Verwaltung zur Integrierten Versorgung.

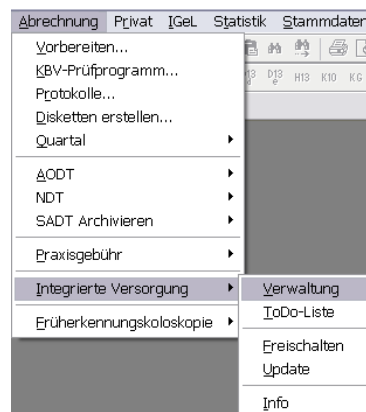

Es erscheint folgender Dialog:

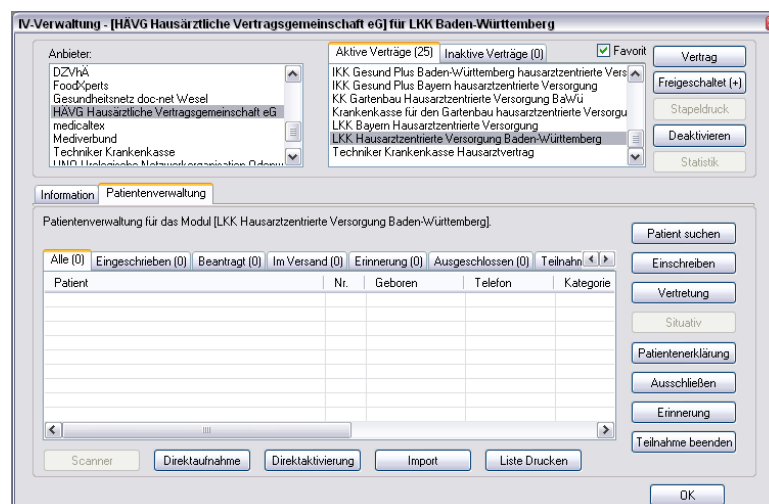

In dem Bereich **Anbieter** sind die freigeschalteten Anbieter aufgelistet.

Der Bereich **Module / Verträge** enthält alle Module zu dem im Bereich Anbieter selektierten Anbieter.

### 3.1 Schneller Aufruf von Abrechnung Integrierte Versorgung Verwaltung

Nach Einspielen des ALBIS Updates 9.80 haben Sie die Möglichkeit, die folgende Funktionsleiste einzublenden:

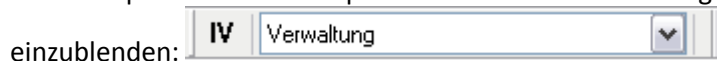

Um diese Funktionsleiste einzublenden, gehen Sie bitte wie folgt vor: Gehen Sie über das ALBIS Menü auf Ansicht Funktionsleiste und markieren Sie den Eintrag Integrierte Versorgung:



Somit ist die Funktionsleiste eingebildet und lässt sich wie folgt nutzen:

Klicken Sie erstmalig auf den Druckknopf IV, so öffnet sich anschließend der Arztwahldialog. Markieren Sie den entsprechenden Erfasser und bestätigen Sie den Dialog mit OK. Wählen Sie anschließend im Bereich **Anbieter** den entsprechenden Anbieter und im Bereich **Module / Verträge** das entsprechende, freigeschaltete Modul aus. Rechts über der Modulauswahl existiert der Schalter Favorit. Möchten Sie das Modul als Favorit markieren, setzen Sie bitte diesen Schalter:

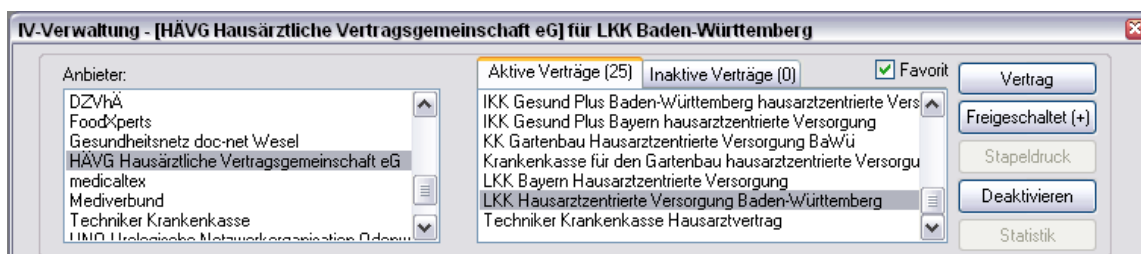

Sobald Sie den Schalter gesetzt haben, wechselt die Funktionsleiste auf das entsprechende Modul:

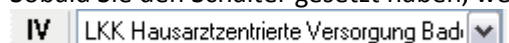

Klicken Sie ab sofort auf den Druckknopf IV, so öffnet sich anschließend der Arztwahldialog. Markieren Sie den entsprechenden Erfasser und bestätigen Sie den Dialog mit OK. Es wird direkt der Dialog IV-Verwaltung mit selektiertem Modul geöffnet, ohne dass Sie noch den Anbieter und das Modul wählen müssen.

### 3.2 Register Patientenverwaltung

Das Register Patientenverwaltung im unteren Bereich des Dialogs ist direkt ausgewählt und aktiviert.

Folgende Druckknöpfe stehen Ihnen im Register Patientenverwaltung zur Verfügung:

- Scanner
- Direktaufnahme
- Patient suchen
- Einschreiben
- Vertretung
- Patientenerklärung
- Ausschließen
- Erinnerung
- Teilnahme beenden

Im Folgenden schildern wir Ihnen die Funktionsweise der einzelnen Druckknöpfe:

#### 3.2.1 Scanner

Betätigen Sie diesen Druckknopf, so werden alle Patienten gesucht, die bei der LKK Baden-Württemberg versichert sind und Ihren Wohnsitz in Baden-Württemberg haben (Dies sind Teilnahmebedingungen des Vertrages).

Entspricht kein Patient den o.g. Kriterien, so erscheint folgender Dialog:

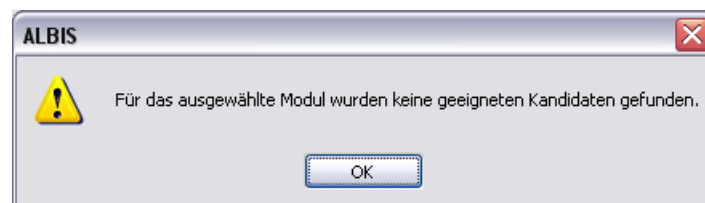

Findet der Scanner Patienten, die den o.g. Kriterien entsprechen, so öffnet sich folgender Dialog:

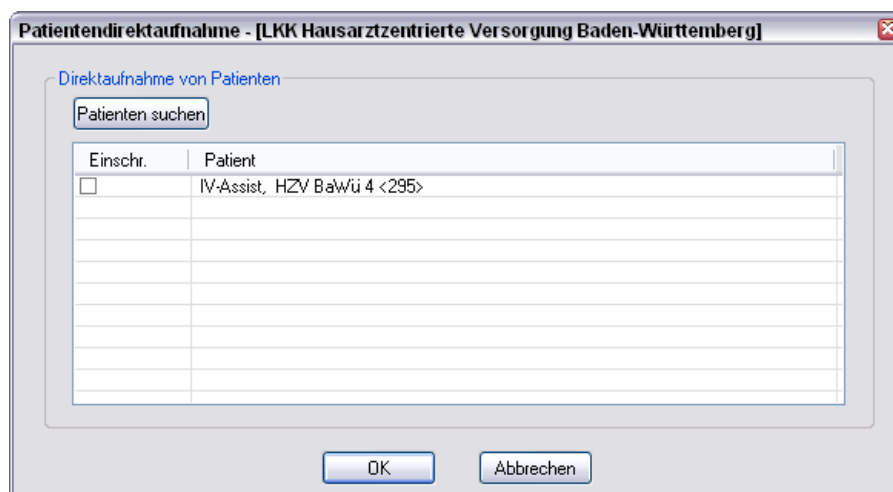

Hier haben Sie die Möglichkeit entweder für einzelne Patienten, oder für alle Patienten über die Markierung Alle auswählen den Status Erinnerung zu setzen. Dies hat zur Folge, dass Sie beim Öffnen des Patienten daran erinnert werden, dass dieser Patient geeignet ist und dass Sie ihn einschreiben können. Eine nähere Beschreibung dazu finden Sie in Kapitel 3.1.6 Erinnerung.

### 3.2.2 Direktaufnahme

Durch die Aktivierung des Druckknopfes **Direktaufnahme** wird eine Patientenliste angezeigt. In dieser Liste werden Ihnen sämtliche Patienten angezeigt, die bei der LKK Baden-Württemberg versichert sind und in den erweiterten Stammdaten im Feld „Letzte Behandlung“ einen Datumseintrag innerhalb der letzten 12 Monate haben:

Einschr.	Patient
<input type="checkbox"/>	IV-Assist. HZV BaWü 4 <295>

#### 3.2.2.1 Einschreiben der Patienten

Sie haben die Möglichkeit Patienten über die Erinnerung einzuschreiben (s. Kapitel 3). Über die unter Kapitel 3.1.2 beschriebene Liste (Patientendirektaufnahme) können Sie Patienten für das HZV BaWü Hausarztmodul einschreiben. Eine Aktivierung der Patienten erfolgt durch eine Markierung im Feld Einschreiben. Diese Markierung kann durch Mausclick oder durch Drücken der Leertaste erfolgen.

Einschr.	Patient (Anzahl: 1, selektiert 1)
<input checked="" type="checkbox"/>	IV-Assist. HZV BaWü 4 <295>

Nach der Betätigung des Druckknopfes  werden für diese Patienten die Einschreibeformulare auf dem Bildschirm angezeigt und können von Ihnen bearbeitet und gedruckt werden. Bitte beachten Sie, dass sämtliche Felder dieses Formulars gefüllt sein müssen. Sollten Informationen fehlen, so werden diese Felder rot umrandet dargestellt.

Danach gelangen Sie wieder zurück zu dem Reiter Patientenverwaltung der IV-Verwaltung:

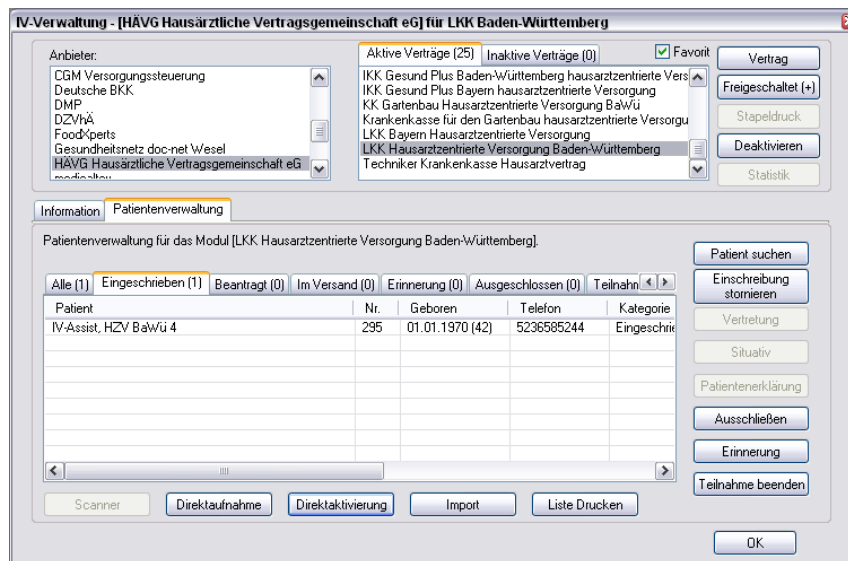

Hier ist automatisch der Filter Eingeschrieben gesetzt und Sie sehen nur die eingeschriebenen Patienten.

#### 3.2.2.2 Suche

Über den Druckknopf Suchen, siehe Kapitel 2.1.2, haben Sie die Möglichkeit in der Direktaufnahme auf gewohnte ALBIS-Art Patienten zu suchen.

#### 3.2.3 **Patient suchen**

Über diesen Druckknopf können Sie auf gewohnte ALBIS-Art in der Patientenverwaltung nach bestimmten Patienten suchen.

#### 3.2.4 **Patientenerklärung**

Über diesen Druckknopf haben Sie die Möglichkeit die Vertragsteilnahme für einen Patienten über die Teilnahmeerklärung zu beantragen. Nach der Betätigung des Druckknopfes Patientenerklärung wird online überprüft, ob der Patient, für den Sie die Teilnahme beantragen möchten, schon an dem Vertrag teilnimmt und eingeschrieben ist.

Hier können 3 unterschiedliche Ergebnisse entstehen:

1. Onlineüberprüfung technisch nicht möglich
2. Onlineüberprüfung: Der Patient ist bereits eingeschrieben
3. Onlineüberprüfung: Der Patient ist nicht eingeschrieben



Die wir Ihnen im Folgenden erklären:

#### 3.2.4.1 Onlineüberprüfung technisch nicht möglich

Ist die Onlineteilnahmeprüfung des Patienten technisch nicht möglich, so erscheint folgende Meldung:

Nach Vorgabe der HÄVG erscheint ab sofort bei der Rückgabe eines Fehlers des HÄVG Prüfmoduls (HÄVGS) bei der OnlineTeilnahmeprüfung folgende Meldung:

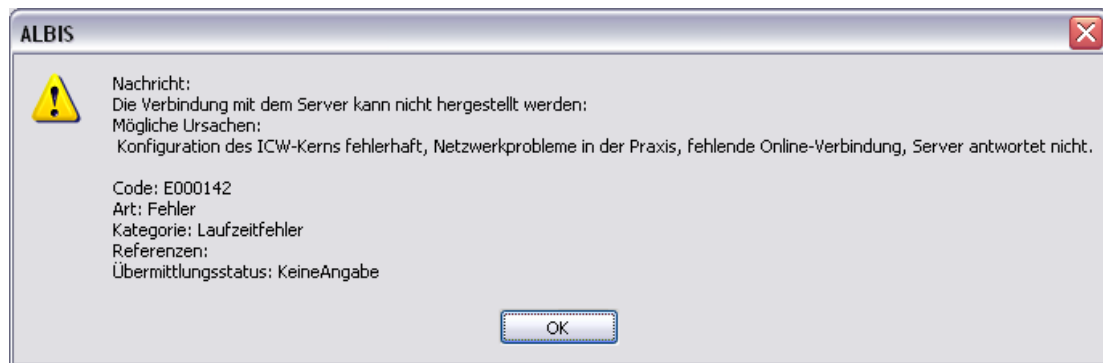

Bestätigen Sie diese Meldung, so erscheint, wie gewohnt, der folgende Hinweis:

Bestätigen Sie diese Meldung mit ok, so erscheint folgender Dialog:

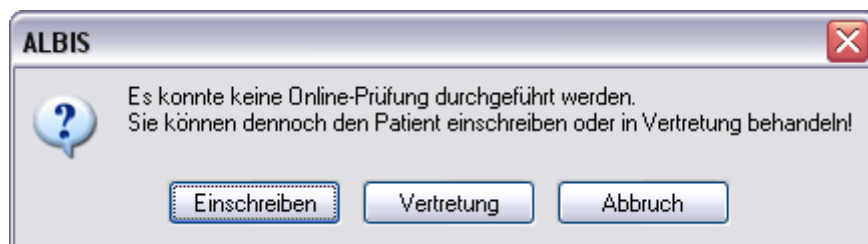

Betätigen Sie den Druckknopf Einschreiben so öffnet sich die Patiententeilnahmeerklärung und Sie können die Einschreibung des Patienten beantragen.

Betätigen Sie den Druckknopf Vertretung so können Sie den Patienten in Vertretung behandeln.

#### 3.2.4.2 Onlineüberprüfung: Der Patient ist bereits eingeschrieben

War die Onlineüberprüfung der Patiententeilnahme erfolgreich, so erscheint folgender Dialog:

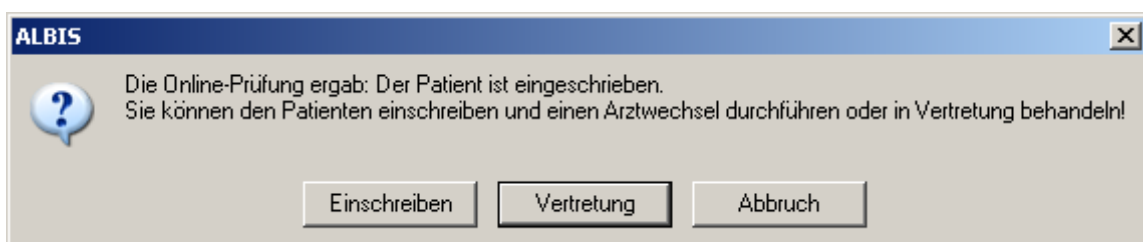

Erscheint diese Meldung, fragen Sie bitte den Patienten, ob er bereits bei einem anderen HZV-Arzt eingeschrieben ist. Ist dies der Fall und der Patient möchte von Ihnen als HZV Arzt betreut werden (also einen Arztwechsel durchführen), so betätigen Sie den Druckknopf Einschreiben. Es öffnet sich die Patiententeilnahmeerklärung. Setzen Sie hier die Markierung bei Arztwechsel, um den Arztwechsel zu beantragen.

Möchte der Patient weiterhin von seinem betreuenden Arzt behandelt werden, so betätigen Sie bitte den Druckknopf Vertretung. Sie können somit direkt den Patienten in Vertretung behandeln.

### 3.2.4.3 Onlineüberprüfung: Der Patient ist nicht eingeschrieben

Ist das Ergebnis der Onlineüberprüfung, dass der Patient nicht eingeschrieben ist, so erscheint folgende Hinweismeldung:

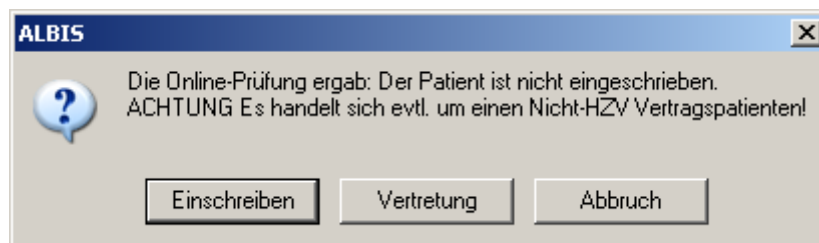

Betätigen Sie den Druckknopf Einschreiben so öffnet sich die Patiententeilnahmeerklärung und Sie können die Einschreibung des Patienten beantragen.

Betätigen Sie den Druckknopf Vertretung so können Sie den Patienten in Vertretung behandeln.

### 3.2.5 **Einschreiben**

Über diesen Druckknopf haben Sie die Möglichkeit einen Patienten, für den die Teilnahme an dem Vertrag beantragt wurde, einzuschreiben. Ist die Arzt-Teilnahme noch nicht beantragt, bzw. noch nicht aktiviert, so erscheint beim Betätigen des Druckknopfes Einschreiben folgende Meldung:

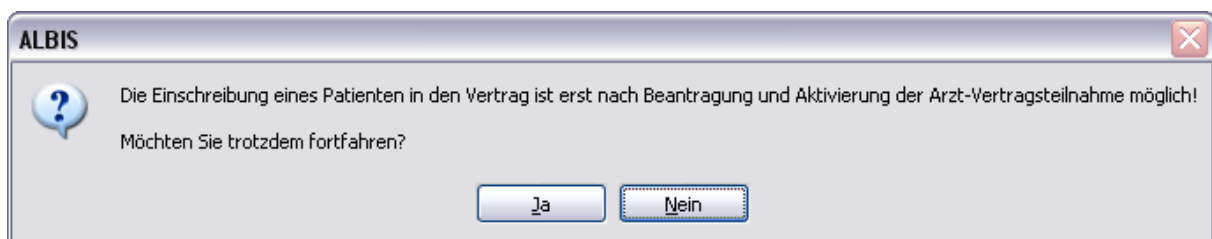

**Abbildung 1**

Dies ist lediglich eine Hinweismeldung, dass die Arzt-Vertragsteilnahme noch nicht beantragt wurde. Bestätigen Sie diese Meldung mit Ja, so wird der Patient eingeschrieben. Bestätigen Sie den Dialog mit Nein, so wird der Patient nicht eingeschrieben.

### **Hinweis**

Diese Meldung erscheint nicht mehr, wenn Sie die Arzt-Vertragsteilnahme in ALBIS IV-Assist HZV BaWü beantragt haben.

Haben Sie die Arzt-Vertragsteilnahme nicht aktiviert, so erscheint in Anschluss an Abbildung 1 folgende Meldung:

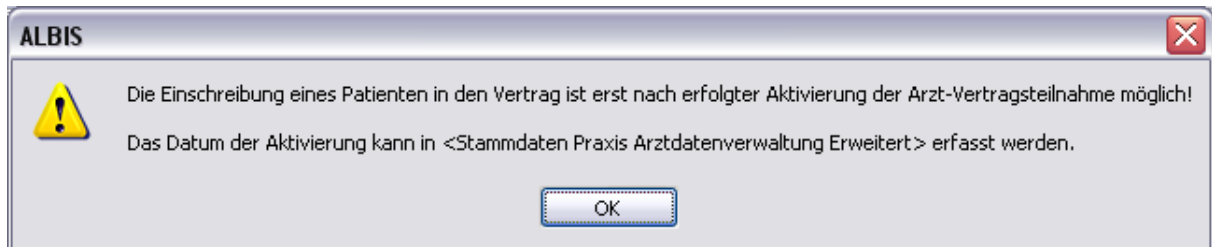

Bitte führen Sie zur Aktivierung der Arzt-Vertragsteilnahme die Schritte in Kapitel 2.2 durch.

### 3.2.6 Ausschließen

Bei ausgewähltem Filter Eingeschrieben haben Sie die Möglichkeit den markierten Patienten direkt auszuschließen. Nach der Betätigung des Druckknopfes Ausschließen wird der Patient aus dieser Ansicht entfernt und ist ab sofort in der Ansicht des Filters Ausgeschlossen zu sehen.

### 3.2.7 Erinnerung

In den Ansichten der Filter Ausgeschlossen und Eingeschrieben steht Ihnen der Druckknopf Erinnerung zur Verfügung. Über das Betätigen dieses Druckknopfes setzen Sie eine Erinnerung, die daraufhin bei jedem Öffnen dieses Patienten erscheint:

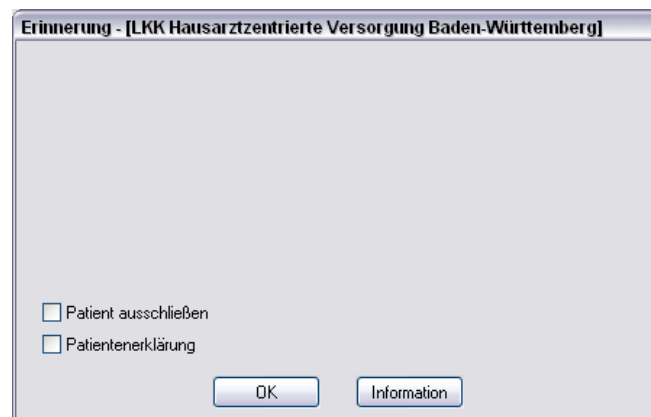

In diesem Dialog können Sie über das Setzen des Hakens bei Patient ausschließen den Patienten ausschließen, über das Setzen des Hakens Patienten einschreiben den Patienten einschreiben, über das Betätigen von OK den Patienten Öffnen, oder sich über das Betätigen des Druckknopfes Information Informationen zum Hausarztmodell der LKK Baden Württemberg anschauen.

### 3.2.8 Vertretung

In den Ansichten der Filter Ausgeschlossen und Erinnerung und Teilnahme beendet steht Ihnen der Druckknopf Vertretung zur Verfügung. Über das Betätigen dieses Druckknopfes können Sie den Patienten ab sofort in Vertretung behandeln.

### 3.2.9 Teilnahme beenden

Betätigen Sie in dem Register Eingeschrieben den Druckknopf Teilnahme beenden, um die Teilnahme des Patienten zu beenden.

Es erscheint folgender Dialog:

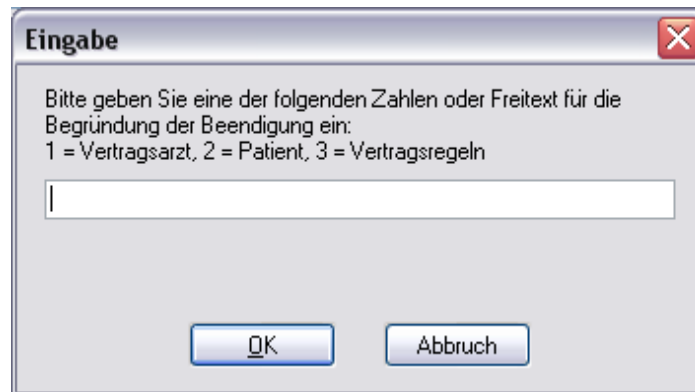

Ein Dialogfenster mit dem Titel 'Eingabe' und einem roten Schließen-Symbol in der oberen rechten Ecke. Der Text im Dialog lautet: 'Bitte geben Sie eine der folgenden Zahlen oder Freitext für die Begründung der Beendigung ein: 1 = Vertragsarzt, 2 = Patient, 3 = Vertragsregeln'. Darunter befindet sich ein leeres Textfeld. Am unteren Rand des Dialogs sind zwei Schaltflächen: 'OK' und 'Abbruch'.

Laut Anforderung ist es Pflicht, hier einen Beendigungsgrund der Teilnahme anzugeben. Wählen Sie 1 für die Beendigung durch Sie als Vertragsarzt, wählen Sie die 2 für die Beendigung durch den Patienten, wählen Sie die 3 für die Beendigung durch Vertragsregeln, oder geben Sie einen Freitext ein. Geben Sie nichts ein, können Sie die Teilnahme des Patienten nicht beenden.

### 3.2.10 Teilnahme stornieren

Betätigen Sie im Register Eingeschrieben den Druckknopf Teilnahme stornieren, um die Teilnahme eines Patienten zu stornieren. Es folgt eine Sicherheitsabfrage, ob Sie die Teilnahme für diesen Patienten wirklich stornieren möchten:

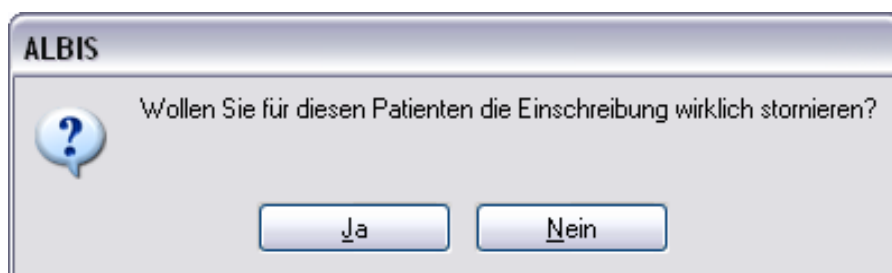

Ein Dialogfenster mit dem Titel 'ALBIS' und einem blauen Fragezeichen-Symbol in der oberen linken Ecke. Der Text im Dialog lautet: 'Wollen Sie für diesen Patienten die Einschreibung wirklich stornieren?'. Am unteren Rand des Dialogs sind zwei Schaltflächen: 'Ja' und 'Nein'.

Betätigen Sie den Druckknopf Ja, so wird die Teilnahme storniert. Betätigen Sie den Druckknopf Nein, so ändert sich der Status des Patienten nicht.

Die Stornierung bewirkt, dass der Patient in den „Urzustand“ zurückgesetzt wird. Das bedeutet, dass er so behandelt wird, als hätte er nie an dem Vertrag zur hausarztzentrierten Versorgung teilgenommen. Über den Passivscanner, die Direktaufnahme oder den Scanner in der IV-Verwaltung kann der Patient bei Bedarf wieder eingeschrieben werden.

### 3.2.11 Teilnahmeende aufheben

Haben Sie die Teilnahme eines Patienten über den Druckknopf Teilnahme beenden beendet, so haben Sie in dem Register Teilnahme beendet über den Druckknopf Teilnahmeende aufheben die Möglichkeit, das Teilnahmeende des Patienten wieder aufzuheben. Das bedeutet konkret, dass der Status dieses Patienten wieder auf Eingeschrieben gesetzt wird.

### 3.2.12 Änderung des Status für mehrere Patienten gleichzeitig

Sie haben die Möglichkeit mit dieser ALBIS Version den Status mehrerer HzV Patienten in der IV-Verwaltung gleichzeitig umzusetzen. Somit haben Sie die Möglichkeit, z.B. mehrere Patienten, die sich im Status beantragt befinden, gleichzeitig einzuschreiben. Öffnen Sie hierzu die IV-Verwaltung, den entsprechenden Anbieter und das entsprechende Modul und wählen Sie im Register Patientenverwaltung den Filter Beantragt. Setzen Sie den Schalter Status mehrerer Patienten bearbeiten und markieren Sie alle Patienten, die Sie einschreiben möchten. Betätigen Sie anschließend, wie gewohnt, den Druckknopf Einschreiben. Geben Sie auf dem Dialog Eingabe das

Einschreibedatum für alle markierten Patienten ein. Bestätigen Sie diesen Dialog mit OK, so werden alle Patienten zu diesem Datum eingeschrieben.

#### Hinweis:

Um Patienten wieder einzeln selektieren zu können, entfernen Sie bitte den Haken des Schalters Status mehrerer Patienten bearbeiten.

## 3.3 Register Information

Im Informationsmodul sind Dokumente zum Vertrag der Hausarztzentrierten Versorgung LKK BW hinterlegt.

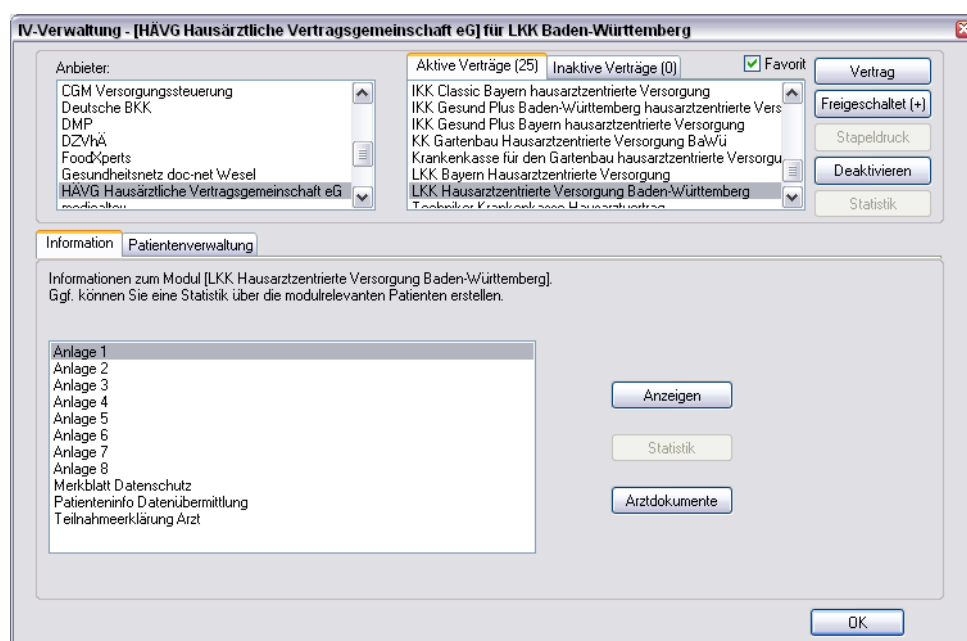

Folgende Druckknöpfe stehen Ihnen im Register Information zur Verfügung:

- Anzeigen
- Arztdokumente

Im Folgenden schildern wir Ihnen die Funktionsweise der einzelnen Druckknöpfe:

### 3.3.1 Anzeigen

Über diesen Druckknopf können Sie sich die auf der linken Seite markierten Dokumente anzeigen lassen.

### 3.3.2 Arztdokumente

Über diesen Druckknopf gelangen Sie in den Dialog Dokumentenverwaltung Arzt. Hier werden alle arztbezogenen Dokumente aufgelistet (z.B. Teilnahmeerklärung Arzt):

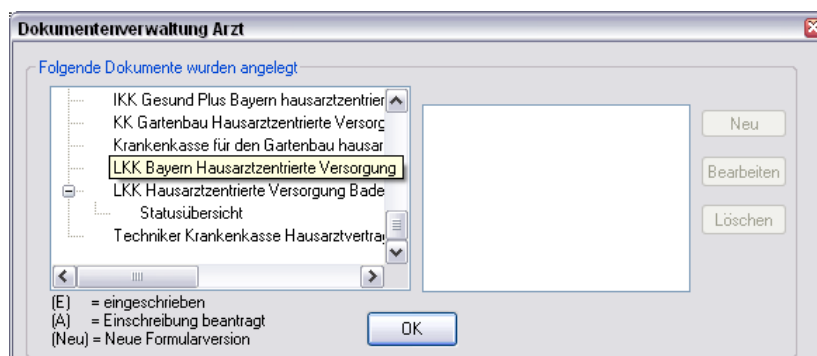

#### 4 Prüfung auf Kassenwechsel eines Patienten

Ab dieser Version muss laut Pflichtfunktion der HÄVG ein Hinweis angezeigt werden, wenn der aktuell aufgerufene Patient bei Ihnen eingeschrieben ist, einen Kassenwechsel hinter sich hat und diese neue Kasse ebenfalls einen Vertrag zur Hausarztzentrierten Versorgung anbietet. Ist dies der Fall, ist eine Neueinschreibung des Patienten notwendig, worauf Sie durch folgende Meldung hingewiesen werden:

