

**Bitte unbedingt
lesen!**

ALBIS 

Arztinformationssystem



Update-Dokumentation

Synchronizing Healthcare



**CompuGroup
Medical**

Enthaltene Programmänderungen ALBIS Version 10.70

Inhaltsverzeichnis

1	KBV-Änderungen	4
1.1	Früherkennungs-Koloskopie	4
1.2	Hautkrebs-Screening.....	4
1.3	Aktualisierter EBM Stamm mit Stand 16.08.2012 für Quartal 4/2012	4
1.3.1	Neuer Datenstand des EBM Stammes	4
1.3.2	Aktualisierung EBM 2009	4
1.3.3	Aktualisierung Benutzerziffern	5
1.4	Aktueller OPS Stamm inkl. AOP-Vertrag	5
1.5	Erweiterter OPS Stamm	5
1.6	Kündigung des Wahltarifs "BKK Arzt privat" zum 31.12.2012	6
2	Anwenderwünsche	7
2.1	NEU: Fenster in ALBIS optional in Ansicht mit Reitern	7
2.2	Muster 6 Überweisungsschein – Reihenfolge der Darstellung in der Karteikarte	10
2.3	Therapiezähler bei Verordnung von Psychotherapie mit Multiplikator möglich	11
2.4	eSERVICES	11
2.4.1	Kommentardialog.....	11
2.4.2	Pausenzeiten nicht übertragen	12
2.4.3	Mutter-Kind Termine	13
2.4.4	Terminart als Memotext anzeigen	16
2.4.5	„Nur“ Dauermedikamente übertragen	17
2.4.6	Assistenzärzte und nicht ärztliche Mitarbeiter synchronisieren	18
2.4.7	Online Rezepte	19
2.4.8	Online Sprechstunde	21
3	Formulare	22
3.1	Formular Muster 16 – Rezept	22
3.2	Formular F2280 Kurzbericht Psychotherapeutenverfahren	22

3.3	Muster: 56 Antrag auf Kostenübernahme	23
3.4	Formular F1050 Ärztliche Unfallmeldung - Drucken	23
3.5	Formular F2400 Verordnung von Leistungen zur Krankengymnastik/Physikalischen Therapie / Formular	23
3.6	F2410 Verordnung EAP, Verordnung zur Durchführung einer Erweiterten Ambulanten Psychotherapie.....	23
3.7	Verordnung von Heilmitteln aus der Kleinen Liste Medikamente auf den Heilmittelformulare 23	
4	Privatliquidation.....	24
4.1	Alternativer Rechnungsempfänger.....	24
4.2	Erfassung einer neuen Bankverbindung.....	24
4.3	Druckvorschau der Privatrechnung	24
4.4	Aktualisierte Liste der PKV-Unternehmen.....	24
5	Verschiedenes.....	25
5.1	Bankdatenprüfung - Aktualisierte Daten.....	25
5.2	Verax-Liste - neue Daten.....	25
5.3	RehaGuide - neue Daten.....	25
5.4	Neuer Firmenname für ORGA Chipkartenlesegeräte	25
5.5	Auflösen der Befundmasken nach einem Zeilenumbruch.....	25
5.6	Packungsrestanzeige bei der Verordnung von Dauermedikamenten.....	26
5.7	Hinweismeldung bei Übernahme der Kommentare zu einem Medikament.....	27
5.8	Absturz bei Eingabe eines Leerzeichens im Suchfeld der kleinen Liste Medikamente	27
5.9	Übernahme der Einnahmeverordnung.....	27
5.10	Farbiges Markieren in der Karteikarte	27
5.11	Arztbrief	28
5.12	Befundmaske mit Zeilenumbruch.....	28
5.13	Verordnung eines Medikamentes aus der Kleinen Liste Medikamente – Fokus	28
5.14	Verordnung von Hilfsmitteln – Setzen des Schalters auf dem Rezept	28
5.15	Verordnung von Heilmitteln über Indikationsschlüssel.....	29
6	Externe Programme.....	30
6.1	Impf-doc - neues Update 1.29.2	30

6.2	ifap impfCENTER – neue Version 4.2.4.1	30
6.3	telemed.net Version 2.23.270	30
6.4	ifap praxisCENTER	30
6.4.1	ifap praxisCENTER – neue Version 3.4.0.11228	30
6.4.2	ifap praxisCENTER – Update und Neuinstallation über DVD Startbildschirm möglich	31
6.4.3	ifap praxisCENTER – Anzeige der aktuellen Medikamenten Datenbank Version	31
6.4.4	Hilfreiche Präparate-Informationen	32
6.4.4.1	<i>Patienteninformationen: Deutsch, Türkisch, Russisch</i>	32
6.4.4.2	<i>Diagnose-Patenschaft</i>	33
6.5	CGM Life Client wird bei Beenden von ALBIS automatisch mit beendet	34
6.6	PRAXISWELT	35
6.6.1	PRAXISWELT – in sieben Kategorien exklusive Angebote	35
6.6.2	PRAXISWELT – Merkliste	35
6.6.2.1	<i>Öffnen der Merkliste</i>	37
6.6.2.2	<i>Darstellung der Merkliste</i>	38

1 KBV-Änderungen

Folgende aktualisierte Stammdaten sowie Softwaremodule der KBV stehen Ihnen mit dem ALBIS Update 10.70 für das Quartal 4/2012 zur Verfügung:

- SDAV (Arztstammdatei) für das Quartal 4/2012
- SDKV (KV Spezifika für die GKV-Abrechnung) für das Quartal 4/2012
- PLZ Stammdatei für das Quartal 4/2012
- SDKT für das Quartal 4/2012
- Kryptomodul für das Quartal 4/2012
- KVDT Prüfmodul für das Quartal 4/2012
- Kostenträgerstamm für das Quartal 4/2012

1.1 Früherkennungs-Koloskopie

Mit diesem Update erhalten Sie die aktuellen Änderungen der KBV für die elektronische Abrechnung der Früherkennungs-Koloskopie Dokumentationen für das Quartal 4/2012.

1.2 Hautkrebs-Screening

Mit diesem Update erhalten Sie die aktuellen Änderungen der KBV für die elektronische Abrechnung der Hautkrebs-Screening Dokumentationen für das Quartal 4/2012.

1.3 Aktualisierter EBM Stamm mit Stand 16.08.2012 für Quartal 4/2012

1.3.1 Neuer Datenstand des EBM Stammes

Mit dieser Version von ALBIS steht Ihnen nach der Durchführung des Aktualisierungslaufs der neue EBM Stamm mit Stand vom 16.08.2012 zur Verfügung.

1.3.2 Aktualisierung EBM 2009

Um Ihren EBM 2009 Stamm zu aktualisieren, gehen Sie bitte in ALBIS über den Menüpunkt Stammdaten EBM EBM 2000plus/2009 Aktualisieren. Mit Betätigen des Druckknopfes OK und weiterem Befolgen der Bildschirmanweisungen wird Ihr EBM-Stamm automatisch aktualisiert.

Wichtiger Hinweis:

! Bitte beachten Sie, dass die Aktualisierung einige Zeit in Anspruch nehmen kann !

Wir empfehlen Ihnen, die Aktualisierung möglichst am Ende der Sprechstunde und an Ihrem Hauptrechner durchzuführen!

1.3.3 Aktualisierung Benutzerziffern

Beachten Sie bitte, dass Benutzerziffern Vorrang vor KBV Ziffern haben und neue EBM Ziffern eventuell nicht angezeigt werden, weil nicht begrenzte Benutzerziffern ihren Vorrang geltend machen. Bitte aktualisieren Sie daher wenn nötig auch Ihre Benutzerziffern, da diese nicht automatisch durch die EBM 2009 Aktualisierung aktualisiert werden.

Vor dem Aktualisierungslauf schließen Sie bitte alle geöffneten Patienten und Listen. Anschließend gehen Sie über den Menüpunkt Stammdaten EBM EBM 2000plus/2009 Benutzerziffern aktualisieren.

1.4 Aktueller OPS Stamm inkl. AOP-Vertrag

Mit dem aktuellen ALBIS Update wurde der OPS Stamm aktualisiert. Aufrufen lässt sich der OPS Stamm wie gewohnt über Stammdaten OPS.

1.5 Erweiterter OPS Stamm

Auf Ihren Wunsch hin wird der OPS Stamm unter Stammdaten OPS ab dem aktuellen ALBIS Update zukünftig in einer erweiterten Form ausgeliefert. Hierin enthalten sind nun zusätzliche OPS, die aus den laut EBM zulässigen OPS entnommen und im OPS Stamm eingefügt wurden. Weiterhin sind die Angaben der zugeordneten EBM Ziffern zu den einzelnen OPS um sämtliche EBM Ziffern ergänzt worden, zu denen der entsprechende OPS als zulässig eingetragen ist. Diese ergänzten EBM Ziffern werden in einem neuen Bereich EBM 2000plus GO-Nr.-nicht zugeordnet, abhängig vom eigenen KV Gebiet gefiltert, angezeigt und werden Ihnen in der Grundeinstellung nach dem Update bei der Bestätigung des ausgewählten OPS mit OK automatisch zur Übernahme in die Karteikarte angeboten.

1.6 Kündigung des Wahltarifs "BKK Arzt privat" zum 31.12.2012

Über die KBV sind wir vorab informiert worden, dass der Wahltarif „BKK Arzt privat“ zum 31.12.2012 gekündigt wurde. Der Sondervertrag zum Wahltarif "BKK Arzt privat" (Kürzel: WTK) wurde 2008 eingeführt und jetzt durch den BKK Landesverband NORD zum 31. Dezember 2012 gekündigt.

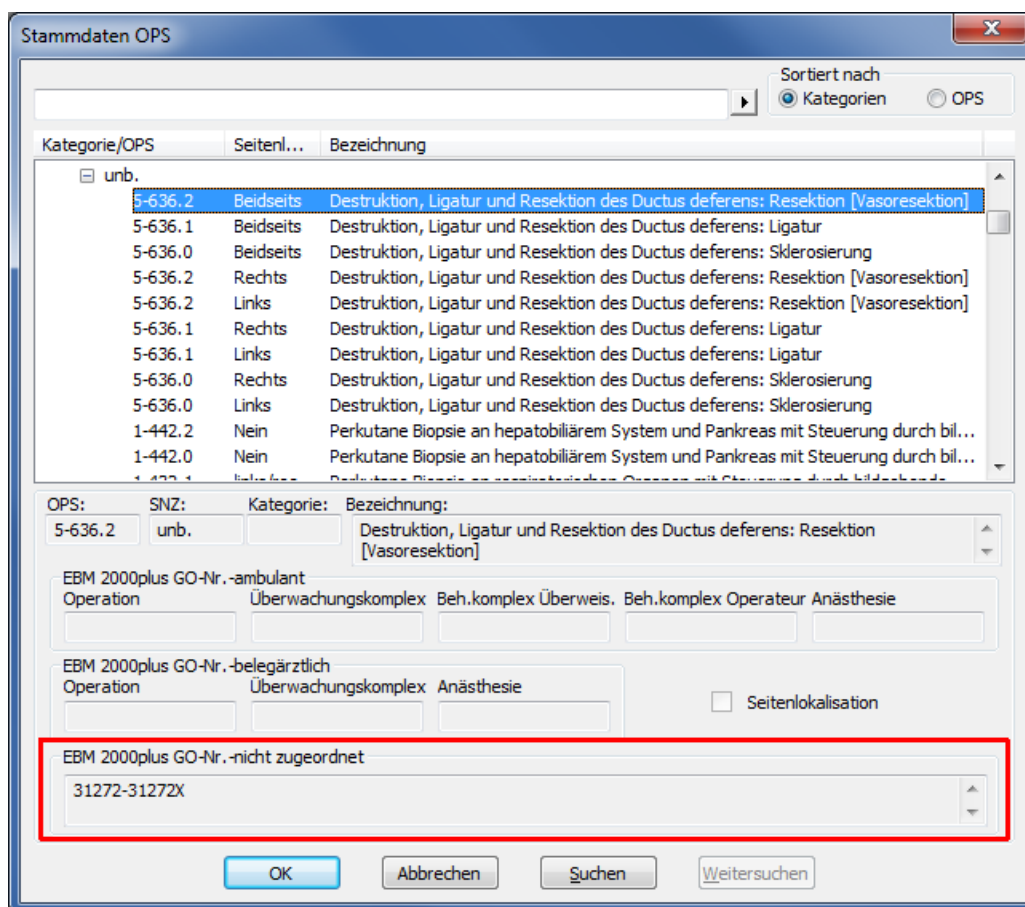

Ist das Angebot dieser Ziffern aus dem Bereich EBM 2000plus GO-Nr.-nicht zugeordnet nicht mehr gewünscht, so lässt es sich unter Optionen OPS durch Entfernen des Schalters Nicht zugeordnet deaktivieren.

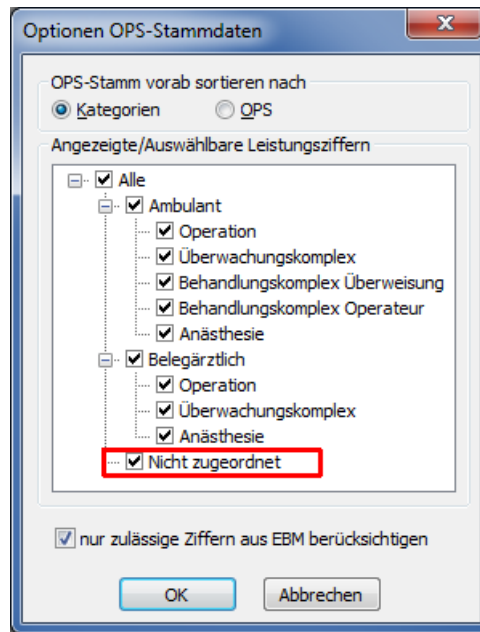

Zusätzlich wurde in den Optionen zum OPS Stamm der Schalter nur zulässige Ziffern aus EBM berücksichtigen ergänzt, nach dessen Aktivierung auch die Ziffern aus den Bereichen EBM 2000plus GO-Nr.-ambulant und EBM 2000plus GO-Nr.-belegärztlich auf die Verfügbarkeit in Ihrem KV Gebiet geprüft und dem entsprechend gefiltert werden. Die OPS aus dem AOP Vertrag sind nun nach der Umstellung nicht mehr in die Kategorien Z1 und Z2 unterteilt, sondern gemeinsam in der Kategorie Z zusammengefasst. Weiterhin wurde eine Kategorie ZZ ergänzt, in der alle OPS aufgelistet werden, zu denen nicht die entsprechenden Informationen vorliegen, um sie einer Kategorie zuordnen zu können.

2 Anwenderwünsche

2.1 NEU: Fenster in ALBIS optional in Ansicht mit Reitern

Mit dieser Version von ALBIS liefern wir Ihnen die Möglichkeit mehrere Fenster (Patienten, Wartezimmer, Terminkalender, Statistiken, Listen, etc.) „übereinander zu

legen“. Mit Hilfe der praktischen Reiter haben Sie alles im Blick und können Ihre Patienten und Listen schneller bearbeiten.

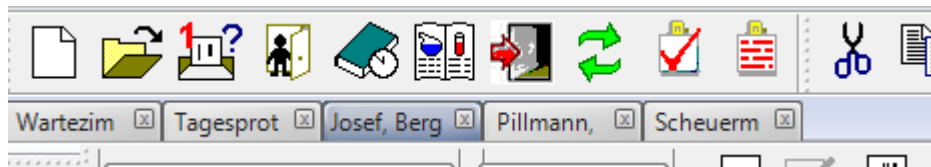

Um die neue Funktion zu nutzen, gehen Sie bitte über den Menüpunkt **Optionen** **Patientenfenster** und wechseln auf das Register **Größe/Stil**. Bitte setzen Sie den Haken in dem Bereich **Größe** bei **Reiter**.

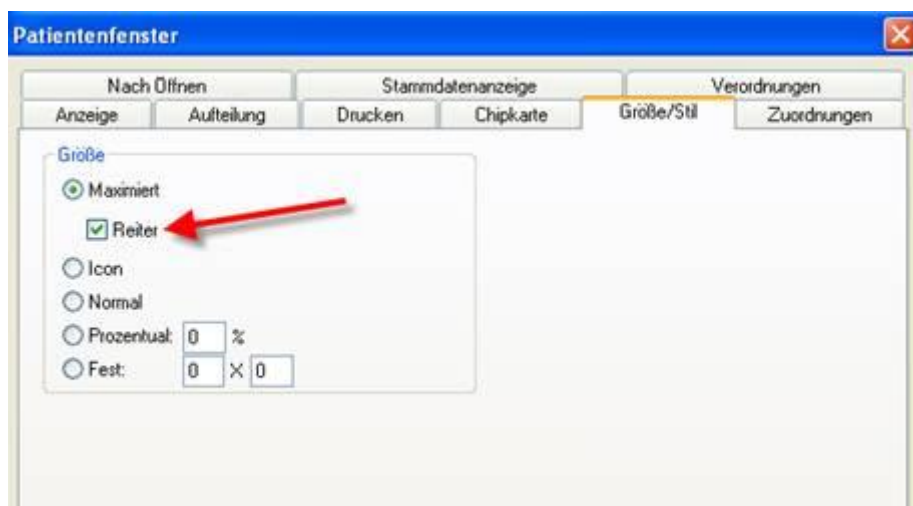

Anschließend wird Ihnen folgende Meldung angezeigt:

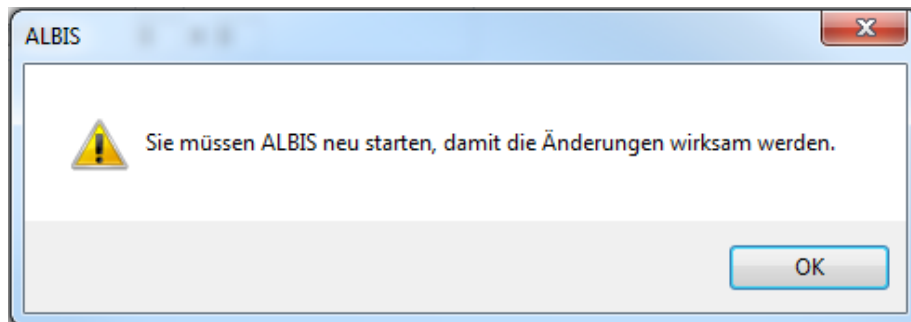

Nach dem Neustart von ALBIS wird Ihnen im Anschluss die Ansicht Ihrer Karteikarte wie folgt angezeigt:

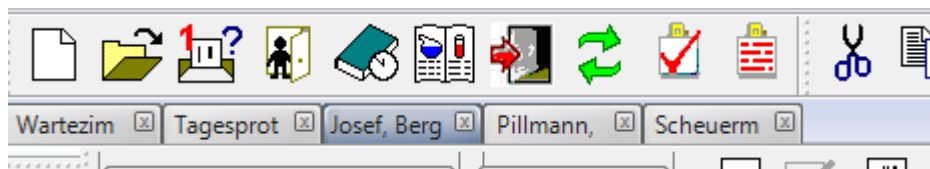

Durch einfaches Klicken auf den jeweiligen Reiter, gelangen Sie direkt in das gewünschte Fenster. Mit Klick auf das X schließen Sie das ausgewählte Fenster.

Sie können das jeweilige Fenster auch wie gewohnt über die Druckknöpfe oben rechts minimieren, maximieren oder schließen.



Mit Klick auf den Druckknopf >> öffnet sich eine Liste und ermöglicht so eine Schnellauswahl der geöffneten Patienten.

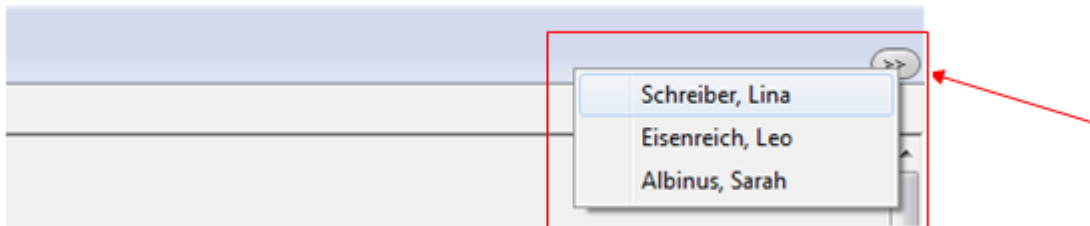

2.2 Muster 6 Überweisungsschein – Reihenfolge der Darstellung in der Karteikarte

Ab sofort haben Sie die Möglichkeit, die Reihenfolge zur Darstellung des Formulars Muster 6 in Ihrer Karteikarte festzulegen. Hierzu gehen Sie bitte über den Menüpunkt `Optionen` `Formulare` `Überweisung` weitere `Optionen`. Es erscheint folgender Dialog:

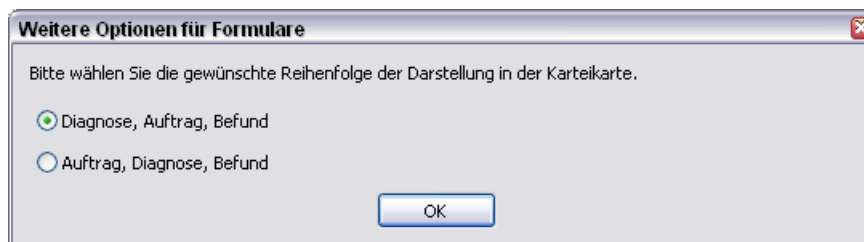

Nach dem Markieren eines Punktes und dem Bestätigen des Druckknopfes `OK` wird Ihnen die Reihenfolge in der Karteikarte angezeigt.

API	12.09.2012	füb	Radiologie, D:Fraktur eines sonstigen Fingers, Teil nicht näher beze..
-----	------------	-----	--

2.3 Therapiezähler bei Verordnung von Psychotherapie mit Multiplikator möglich

Aufgrund mehrfachen Wunsches, haben wir das Abrechnen der Therapiesitzungen um den Multiplikator erweitert. Rechnen Sie z.B. die Ziffer 35220 (welche einer Therapiesitzung zugeordnet ist)

mit einem Multiplikator ab, so werden nun die Anzahl der Sitzungen dementsprechend angepasst. Die Hinweismeldung:

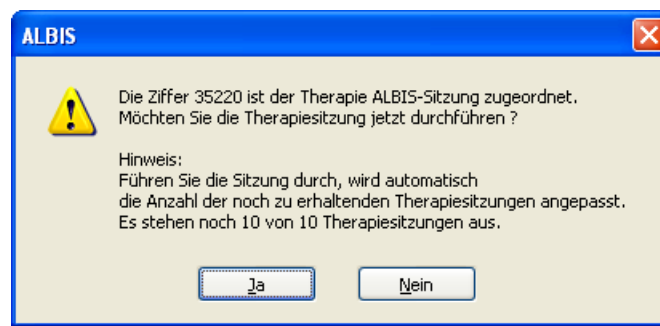

erscheint demnach so oft wie der Multiplikator gesetzt ist.

2.4 eSERVICES

2.4.1 Kommentardialog

Ab sofort haben Sie die Möglichkeit, den Kommentardialog, bei Verschieben eines online gebuchten Termins, in den Optionen unter Optionen eSERVICES onlineTerminbuchung zu deaktivieren. Dies hat zur Folge, dass Sie nicht mehr gefragt werden, ob Sie einen Kommentar für den Patienten hinterlassen möchten. Der Patient wird demnach mit dem auf der Adminkonsole definierten Standarttext in Kenntnis gesetzt.

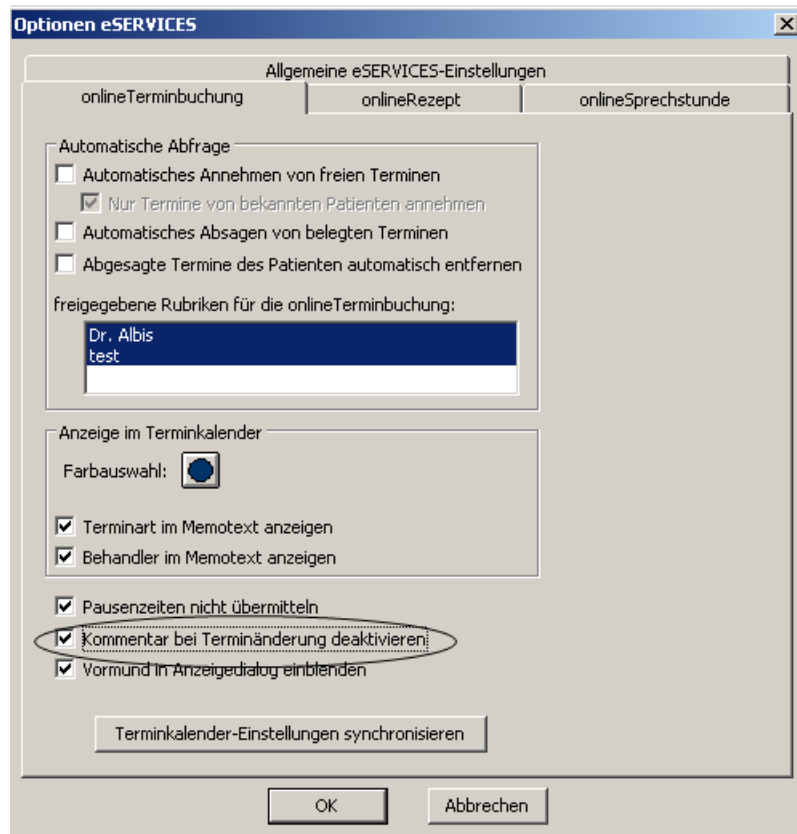

2.4.2 Pausenzeiten nicht übertragen

Ab sofort können Sie unter `Optionen eSERVICES onlineTerminbuchung` optional einstellen, ob Sie Ihre Pausenzeiten aus dem ALBIS Terminkalender übertragen möchten. So können Sie sich beispielsweise weitere Terminarten in Ihre Pausenzeiten legen.

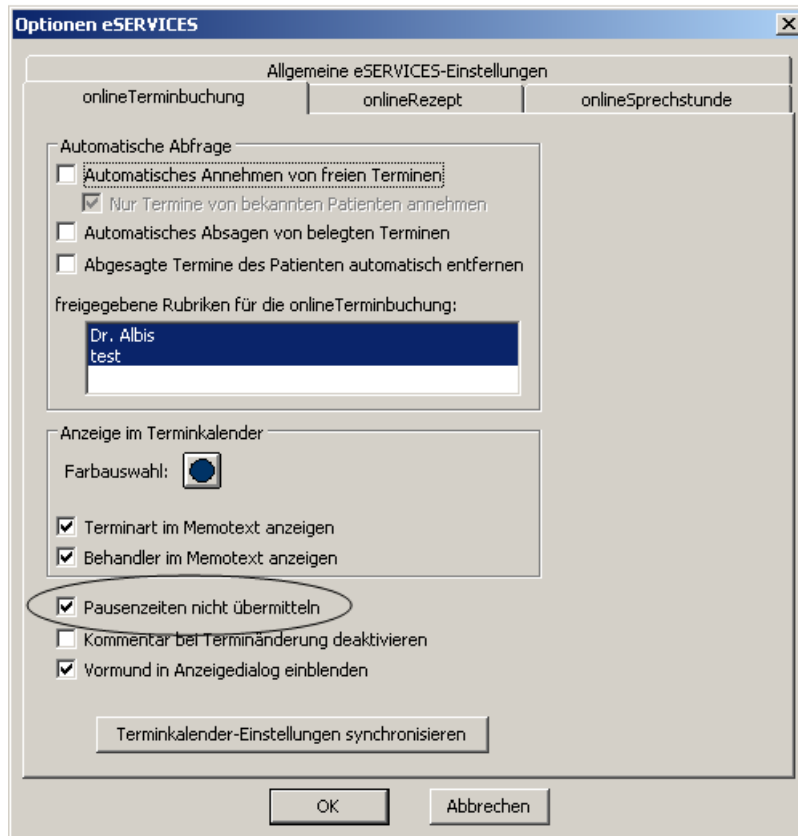

2.4.3 Mutter-Kind Termine

Ab sofort haben registrierte eSERVICES Patienten die Möglichkeit, Termine für beispielsweise deren Kinder zu buchen. Dies kann auf der Adminkonsole wie folgt eingestellt werden:

Funktionen

Patienten dürfen Termine absagen

Terminabsagen zu dieser Frist erlauben bis:

Stunde/n vor Terminbeginn

Zeitlimit bis Fristablauf Stunde/n oder Tag/e

Bitte haben Sie Verständnis dafür, dass Termine in unserer Praxis kurz vor Terminbeginn nicht online abgesagt werden können.

Hinweis für Patient nach Ablauf der Frist (max. 255 Zeichen)

Freie Termine mit einer Vorlaufzeit von **Tag/en** anbieten

Anzahl Stunde/n oder Tag/en

Freie Termine nur bis maximal Tag/e im Voraus anbieten

Anzahl

Terminbuchung für Erziehungsberechtigte erlauben

Bucht einer der Patienten einen Termin für dessen Kind, sieht es in ALBIS wie folgt aus:

unbearbeitete onlineTerminbuchung-Anfragen

Termine

Status	Patient	Vormund	Datum	Be...	Ende	Kalender	Anmerkungen	V...
angefragt	Albinus, Kind	Albinus, Sarah	25.09.2012	09:20	09:30	test		Ja

optional
Kommentar:

Des Weiteren können Sie über diesen Dialog alle Details zu Patient und Vormund einsehen.

Ist der Patient noch nicht in Ihren Stammdaten enthalten, erscheint nach der Annahme des Termins ein Dialog, der die Möglichkeit bietet diesen anzulegen.

Im Terminkalender erscheint der Name des Patienten.

Die Anzeige des Vormundes im TerminiDialog ist optional und kann unter Optionen eSERVICES onlineTerminbuchung eingestellt werden.

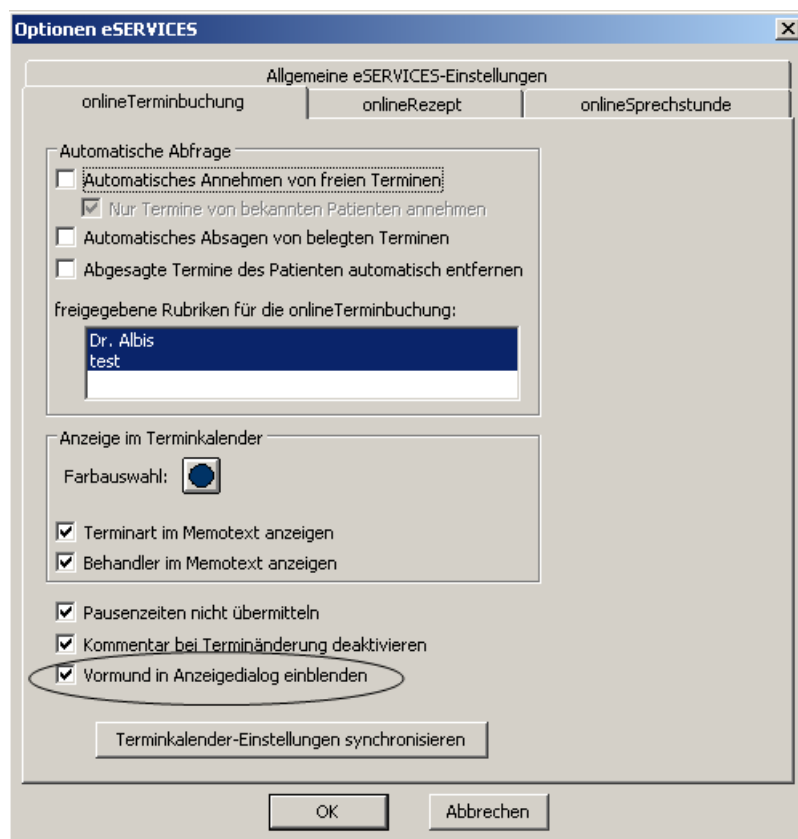

2.4.4 Terminart als Memotext anzeigen

Ab sofort haben Sie die Möglichkeit, sich den vom Patienten ausgewählten Behandler und die gewählte Terminart im Terminkalender anzeigen zu lassen. Dies sieht wie folgt aus:

09	:00	
	:10	
	:20	
	:30	
	:40	
	:50	
10	:00	
	:10	
	:20	 (1, w) Albinus, Sarah Art: Sprechstunde Behandler: Dr. med. Jochen ALBIS
	:30	
	:40	
	:50	
	:00	

Diese Optionen können Sie unter Optionen eSERVICES onlineTerminbuchung einstellen.

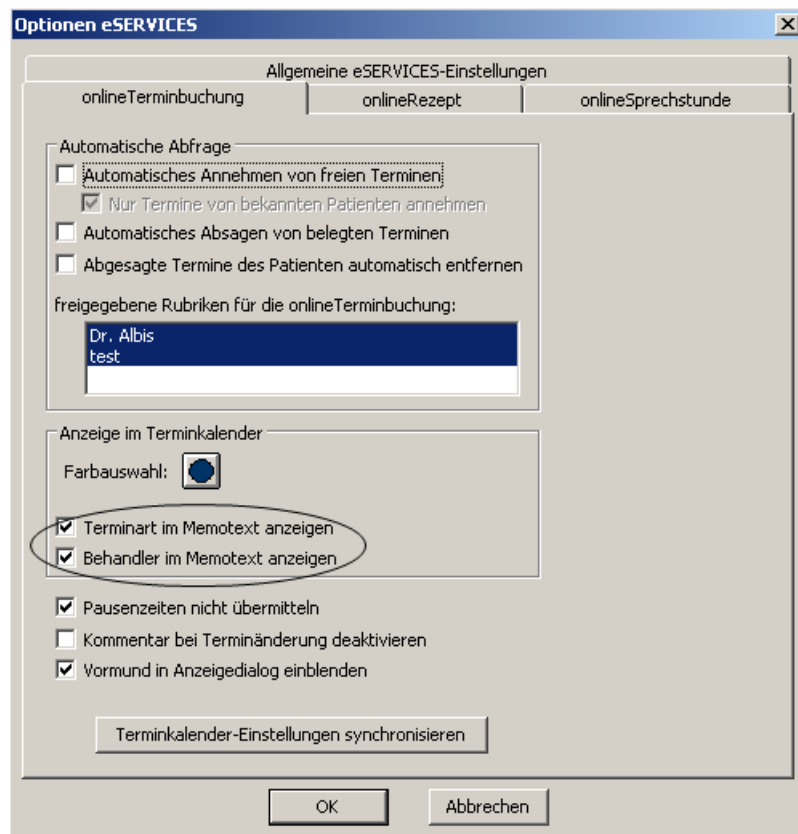

2.4.5 „Nur“ Dauermedikamente übertragen

Ab sofort haben Sie die Möglichkeit zu bestimmen, welche Art von Präparaten dem Patienten beim onlineRezept zur Auswahl übermittelt werden. Dies können Sie unter `Optionen eSERVICES onlineRezept` ändern. Aktivieren Sie hierzu bitte den Schalter `Nur Dauermedikamente`. Ab diesem Zeitpunkt werden nur die Präparate dem Patienten online zur Verfügung gestellt, welche als Dauermedikamente gekennzeichnet sind.

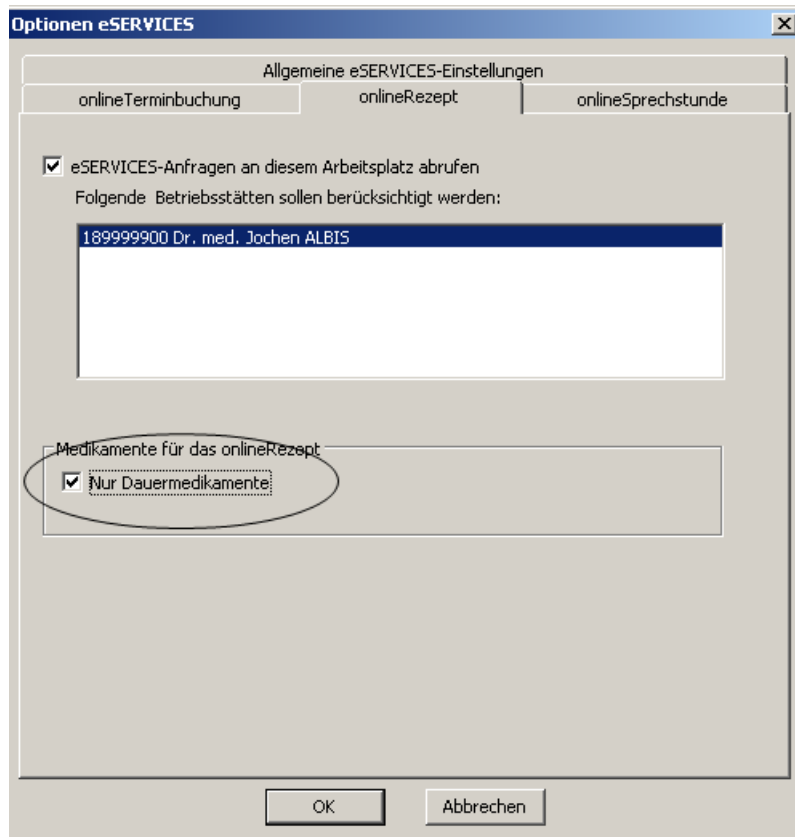

2.4.6 Assistenzärzte und nicht ärztliche Mitarbeiter synchronisieren

Ab sofort haben Sie die Möglichkeit, Termine für die nicht ärztlichen Mitarbeiter Ihrer Arztpraxis auf Ihrer eSERVICES Webseite anzubieten.

Nach dem Anlegen dieser Mitarbeiter, synchronisieren Sie die Einstellungen für eSERVICES erneut, und die nicht ärztlichen Mitarbeiter stehen ab sofort auf Ihrer Adminkonsole zur Verfügung.

Möchten Sie für diese Mitarbeiter Termine definieren, können Sie dies, wie von bisherigen Terminen gewohnt, tun.

2.4.7 Online Rezepte

Ab sofort ist es möglich, die Online Rezept Anfragen an mehreren Arbeitsplätzen abzurufen. Hierzu muss lediglich der entsprechende Arbeitsplatz für diesen eSERVICES aktiviert werden. Dies geschieht unter Optionen eSERVICES onlineRezept

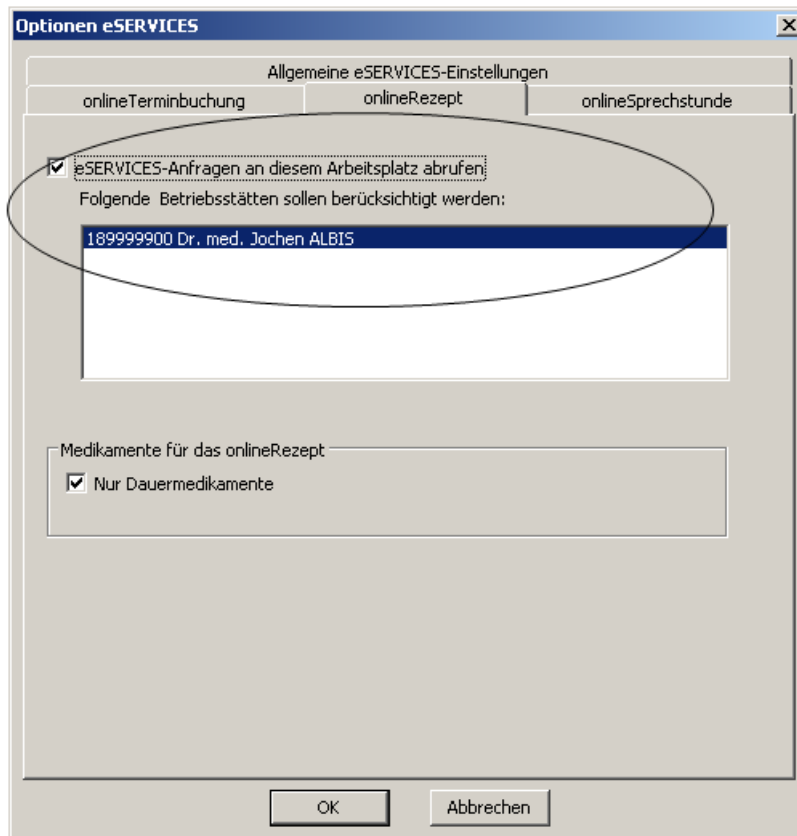

Befindet sich eine der Anfragen bereits in Bearbeitung, sieht das wie folgt aus

onlineRezept-Anfragen

offene Rezeptanfragen

Bestelldatum	Patient
19.09.2012	Albinus, Sarah (1)

Details:

Patient

Name: Albinus

Vorname: Sarah

Geburtsdatum: 05.04.1979

Telefon:

Versichertenart:

Kasse Einlesedatum (Gültig): **fehlt (12/15)**

Privat:

Verordnungen

Medikament	Packungsrest	Status	Kommentar
Nasenspray ratiopharm Erw. 10ML NAS N1		in Bearbeit...	

Lieferart:

Abholung

Postversand

Straße: Adresse drucken

PLZ:

Ort:

Kommentar:

Die Verordnungen werden nach Ihrem eingestellten Status bearbeitet.
Bei der Rezeptaussstellung wird der Patient und das Rezept automatisch geöffnet.
Nach der Speicherung wird dieser Dialog automatisch wieder aktiviert.

Anfragen anderer Patienten können währenddessen problemlos an einem anderen Arbeitsplatz bearbeitet werden.

Wird die Anfrage nicht bearbeitet, ist sie nach Verlassen des Dialoges wieder für andere Arbeitsplätze zugänglich.

2.4.8 Online Sprechstunde

Ab sofort ist es möglich, die OnlineSprechstunde Anfrage an mehreren Arbeitsplätzen abzurufen. Hierzu muss lediglich der entsprechende Arbeitsplatz für diesen eSERVICE aktiviert werden. Dies geschieht unter Optionen eSERVICES onlineSprechstunde.

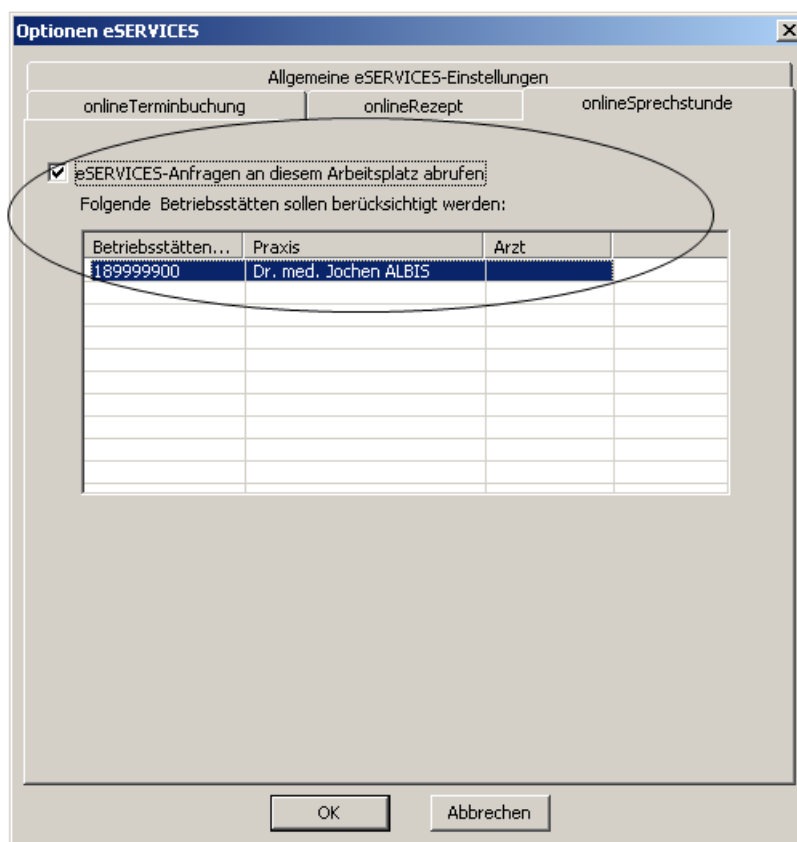

Befindet sich eine der Anfragen bereits an einem anderen Arbeitsplatz in Bearbeitung, erscheint folgende Meldung



Um diese Anfrage wieder Verfügbar zu machen, verlassen Sie bitte den Dialog an den anderen Arbeitsplätzen. Wird die Anfrage nicht bearbeitet, ist sie nach Verlassen des Dialoges wieder für andere Arbeitsplätze zugänglich.

3 Formulare

3.1 Formular Muster 16 – Rezept

Bei Verordnung von Medikamenten über einen anderen „Weg“ als die Kleine Liste Medikamente und Angabe eines Zusatzes auf dem Rezept, wurde nur der Zusatz ausgedruckt. Dies haben wir mit der ALBIS Version 10.70 überarbeitet, so dass Ihnen die Funktion wieder wie gewohnt zur Verfügung steht.

3.2 Formular F2280 Kurzbericht Psychotherapeutenverfahren

Ab sofort steht Ihnen das Formular F2280 Kurzbericht Psychotherapeutenverfahren als Papierformular- sowie als Blankoformularbedruckung (BFB) zur Verfügung.

Um das Formular zukünftig als Blankoformular zu drucken, setzen Sie bitte den Schalter Blankoformularbedruckung unter Optionen Formulare Formularname. Alle Funktionen auf dem Formular funktionieren anschließend wie gewohnt, beim Betätigen des Druckknopfes Drucken wird jedoch ein Blankoformular gedruckt.

Erreichen lässt sich das Formular über den Menüpunkt Formular BG F2280 - Kurzbericht Psychotherapeutenverfahren oder das Karteikartenkürzel f2280.

Das Symbol, falls es für die Funktionsleiste aktiviert wurde, erscheint folgendermaßen:  Dies geschieht über den Menüpunkt Ansicht Formularleiste Anpassen Formulare.

3.3 Muster: 56 Antrag auf Kostenübernahme

Die Einstellungen unter Optionen Formulare Antrag Kostenüb. Reha-Sport Diagnose drucken als: ICD-Code haben wir korrigiert. Alle Optionen sind ab sofort wieder aktivierbar.



3.4 Formular F1050 Ärztliche Unfallmeldung - Drucken

Bei dem Ausdruck des Formulars F1050 Ärztliche Unfallmeldung wurden die Felder unter dem Punkt Unfallbetrieb nicht gedruckt. Der Ausdruck steht Ihnen mit dieser Version von ALBIS wieder wie gewohnt zur Verfügung.

3.5 Formular F2400 Verordnung von Leistungen zur Krankengymnastik/Physikalischen Therapie / Formular

Mit der neuen Version von ALBIS erfolgt die Prüfung auf eine Freischaltung für Blankoformularbedruckung wieder korrekt. Das Formular wird dementsprechend gedruckt.

3.6 F2410 Verordnung EAP, Verordnung zur Durchführung einer Erweiterten Ambulanten Psychotherapie

Mit der neuen Version von ALBIS erfolgt die Prüfung auf eine Freischaltung für Blankoformularbedruckung wieder korrekt. Das Formular wird dementsprechend gedruckt.

3.7 Verordnung von Heilmitteln aus der Kleinen Liste Medikamente auf den Heilmittelformulare

Ab sofort wird bei der Verordnung von Heilmitteln aus der kleinen Liste Medikamente auf den Heilmittelformularen wieder der Text anstatt des Namens übernommen. Dies hat ebenfalls zur Folge, dass auch die Übernahme der Anzahl am Anfang des Textes mit auf die Heilmittelformulare übernommen wird.

4 Privatliquidation

4.1 Alternativer Rechnungsempfänger

Bei älteren ALBIS Versionen konnte es unter gewissen Umständen vorkommen, dass auf einem Privatschein nicht mehr automatisch die Option `alternativen Rechnungsempfänger` bei der Scheinanlage vorselektiert wurde, wenn entsprechend ein alternativer Rechnungsempfänger in den Stammdaten des Patienten hinterlegt war. Dies haben wir mit der ALBIS Version 10.70 korrigiert, so dass die Vorbelegung der Option wieder korrekt funktioniert.

4.2 Erfassung einer neuen Bankverbindung

Bei Anlegen einer neuen Bankverbindung konnte diese nicht korrekt gespeichert werden. Mit der neuen Version von ALBIS können Sie Ihre Bankverbindungen über den Menüpunkt `Optionen Privatliquidation` und betätigen des Druckknopfes `Ändern` auf dem Reiter `Bankverbindung` erfassen. Die Angaben werden wieder wie gewohnt gespeichert.

4.3 Druckvorschau der Privatrechnung

Mit der ALBIS Version 10.70 haben wir die Druckvorschau der Rechnungsansicht überarbeitet. Es bestand die Problematik, dass, wenn eine Schriftart ≥ 20 gewählt wurde, ALBIS bei der Druckvorschau abstürzte. Dies wurde nun korrigiert, so dass die Druckvorschau wieder wie gewohnt aufrufbar ist.

4.4 Aktualisierte Liste der PKV-Unternehmen

Mit diesem Update haben wir die Liste der PKV-Unternehmen unter `Stammdaten PKV-Unternehmen` auf den neuesten Stand gebracht.

5 Verschiedenes

5.1 Bankdatenprüfung - Aktualisierte Daten

Mit der aktuellen Version von ALBIS haben wir neue Daten für die Prüfung von Bankdaten ausgeliefert.

Betätigen Sie in den Patientenstammdaten den Druckknopf *Bankverbindung* und tragen in dem Dialog *Bankverbindung* des Patienten Bankdaten ein, so werden diese mit den aktuellen Daten auf Gültigkeit geprüft. Sollten die eingegebenen Bankdaten nicht korrekt sein, so erhalten Sie eine Meldung hierüber.

5.2 Verax-Liste - neue Daten

Mit Einspielen dieses ALBIS Updates werden die neuen Verax-Daten automatisch für Sie aktualisiert.

5.3 RehaGuide - neue Daten

Mit dem aktuellen ALBIS Update werden die Daten des RehaGuides automatisch auf den aktuellen Stand gebracht.

5.4 Neuer Firmenname für ORGA Chipkartenlesegeräte

Der Firmenname für die ORGA Chipkartenlesegeräte, die sich unter *Optionen Geräte Chipkartenleser /Konnektoren* einstellen lassen, hat sich wie folgt geändert:

"Sagem Monotel ORGA 6041 L" hat nun die Bezeichnung "Ingenico Healthcare ORGA 6041 L" und "Sagem Monotel ORGA 920 M" hat nun die Bezeichnung "Ingenico Healthcare ORGA 920 M".

5.5 Auflösen der Befundmasken nach einem Zeilenumbruch

Ein automatisches Auflösen der Befundmasken nach einem Zeilenumbruch über das Befundmasken-Kürzel war nicht mehr möglich. Mit der ALBIS Version 10.70 steht Ihnen diese Funktion wieder wie gewohnt zur Verfügung.

5.6 Packungsrestanzeige bei der Verordnung von Dauermedikamenten

Ist bei der Erfassung eines Dauermedikaments im Patientenstamm unter Patient Stammdaten Dauermedikamente zu einem Präparat eine Dosierung angegeben oder wird diese bei der Verordnung hinterlegt, so wird beim Aufruf des Dialoges zur Verordnung von Dauermedikamenten über den Druckknopf Verschreiben in dem Bereich **Dauermedikamente** auf dem Rezept das Feld PR.Datum vom Datum der letzten Verordnung ab berechnet und angezeigt. Die verbleibende Anzahl an Tagen, für die das Präparat ausgehend vom Tagesdatum noch ausreichend vorhanden ist, wird in dem Feld PR.T angezeigt und auf gleicher Berechnungsbasis ermittelt.

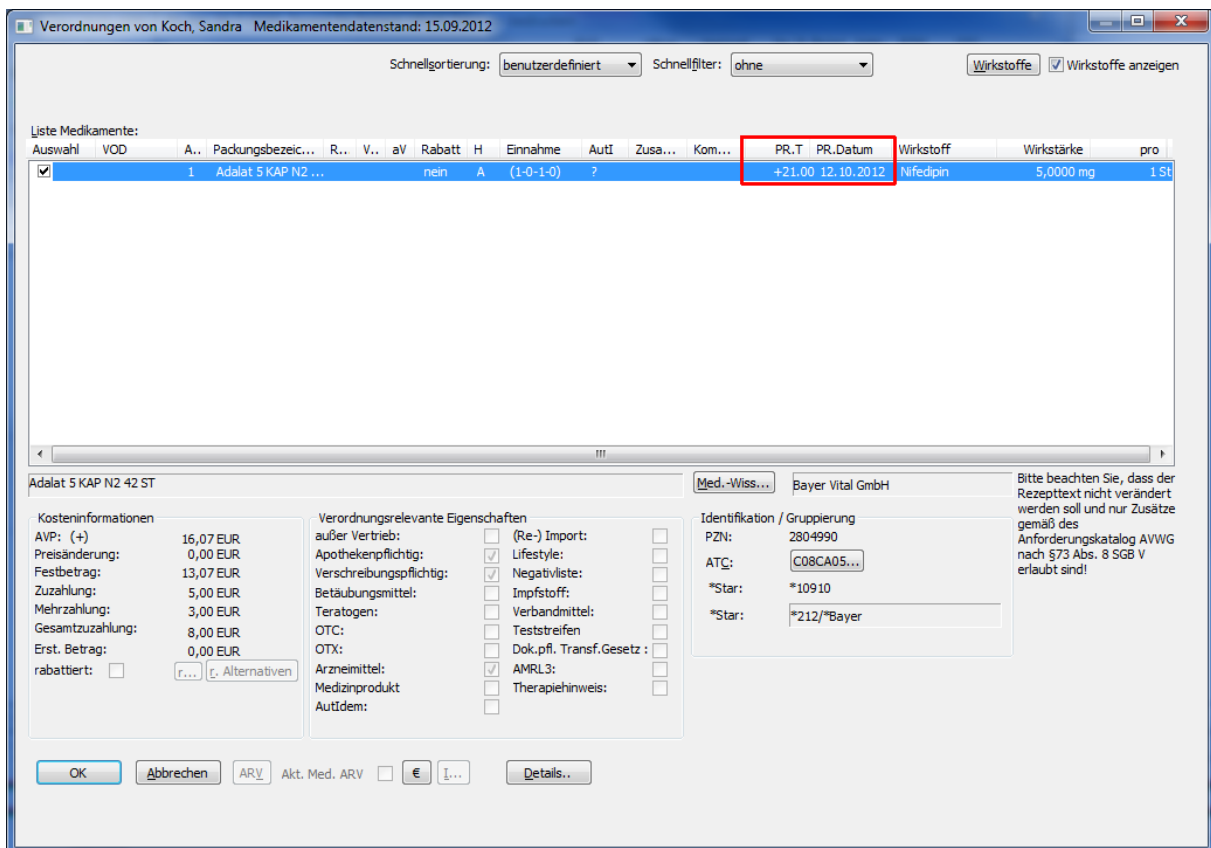

Verordnungen von Koch, Sandra Medikamentendatenstand: 15.09.2012

Schnellgortierung: benutzerdefiniert Schnellfilter: ohne Wirkstoffe Wirkstoffe anzeigen

Liste Medikamente:

Auswahl	VOD	A..	Packungsbezeich...	R...	V..	aV	Rabatt	H	Einnahme	AutI	Zusa...	Kom...	PR.T	PR.Datum	Wirkstoff	Wirkstärke	pro
<input checked="" type="checkbox"/>	1	Adalat	5 KAP N2 ...				nein	A	(1-0-1-0)	?			+21.00	12.10.2012	Nifedipin	5,0000 mg	1 St

Adalat 5 KAP N2 42 ST

Kosteninformationen
 AVP: (+) 16,07 EUR
 Preisänderung: 0,00 EUR
 Festbetrag: 13,07 EUR
 Zuzahlung: 5,00 EUR
 Mehrzahlung: 3,00 EUR
 Gesamtzuzahlung: 8,00 EUR
 Erst. Betrag: 0,00 EUR
 rabattiert:

Verordnungsrelevante Eigenschaften
 außer Vertrieb: (Re-) Import:
 Apothekenpflichtig: Lifestyle:
 Verschreibungspflichtig: Negativliste:
 Betäubungsmittel: Impfstoff:
 Teratogen: Verbandmittel:
 OTC: Teststreifen:
 OTX: Dok.pfl. Transf. Gesetz:
 Arzneimittel: AMRL3:
 Medizinprodukt: Therapiehinweis:
 AutIdem:

Identifikation / Gruppierung
 PZN: 2804990
 ATC: C08CA05...
 *Star: *10910
 *Star: *212/*Bayer

Bitte beachten Sie, dass der Rezepttext nicht verändert werden soll und nur Zusätze gemäß des Anforderungskatalog AVWG nach §73 Abs. 8 SGB V erlaubt sind!

Akt. Med. ARV €

5.7 Hinweismeldung bei Übernahme der Kommentare zu einem Medikament

Bei der Übernahme eines bereits verordneten Medikaments über den Druckknopf `Alte Rezepte`, wird Ihnen ab sofort wieder wie gewohnt angezeigt, wenn ein Kommentar zu diesem Medikament bei der letzten Verordnung hinterlegt war.

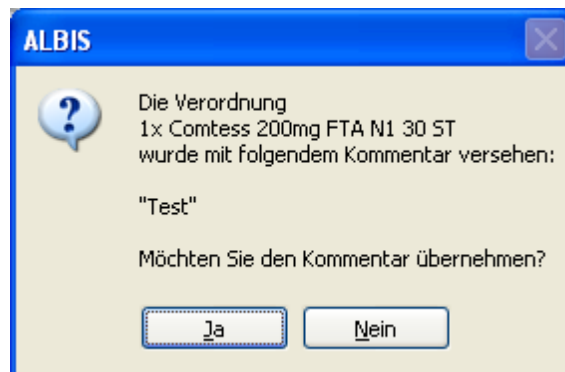

Über den Druckknopf `Ja`, wird der Ihnen angezeigte Kommentar erneut in das Zusatzfeld `Kommentar` übernommen. Über den Druckknopf `Nein` wird der Kommentar nicht übernommen.

5.8 Absturz bei Eingabe eines Leerzeichens im Suchfeld der kleinen Liste Medikamente

Unter Umständen konnte es bei der Eingabe eines Leerzeichens im Suchfeld in der `Kleinen Liste Medikamente` zu einem Absturz kommen. Dies wurde korrigiert, so dass kein Absturz mehr erfolgt.

5.9 Übernahme der Einnahmeverordnung

Unter bestimmten Umständen konnte es vorkommen, dass beim Verordnen von Präparaten mit Einnahmeverordnung über `Alte Med.`, `kleine Liste Medikamente` oder `Dauermedikamente` die Einnahmeverordnung nicht korrekt übernommen wurde. Dies funktioniert jetzt wieder.

5.10 Farbiges Markieren in der Karteikarte

Die farbige Markierung konnte auf dem folgenden Weg nicht korrekt gespeichert werden. Wurde die Zeile mit der Tabulator-Taste gespeichert, wurde die farbige Markierung nicht mit angezeigt. Mit der neuen Version von ALBIS wird die farbige Markierung auch in diesem Fall wieder korrekt angezeigt.

5.11 Arztbrief

Unter gewissen Umständen konnte es vorkommen, dass bei dem Schreiben eines Arztbriefes, Microsoft Word im Hintergrund verschwand. Dies haben wir mit der Version 10.70 korrigiert. Beim Schreiben eines Arztbriefes bleibt Microsoft Word geöffnet im Vordergrund.

5.12 Befundmaske mit Zeilenumbruch

Wird eine Befundmaske in der Karteikarte über ein Karteikartenkürzel erfasst und man möchte dieses mit F3 auflösen, hat jedoch eine Leerzeile integriert, da die Befundmaske ggf. in die 2. oder 3. Zeile geschrieben werden soll, wird diese ab sofort wieder korrekt erkannt und aufgelöst.

5.13 Verordnung eines Medikamentes aus der Kleinen Liste Medikamente – Fokus

Verordnete man ein Medikament über die Kleine Liste Medikamente auf das Rezept, so blieb der Fokus immer in derselben Zeile des Medikamentes stehen. Mit der aktuellen Version von ALBIS wird der Fokus immer in die nächste freie Zeile gesetzt, so dass das Verschreiben von Rezepten wieder wie gewohnt schnell funktioniert.

5.14 Verordnung von Hilfsmitteln – Setzen des Schalters auf dem Rezept

Ab sofort erhalten Sie bei Verordnen eines Hilfsmittelpräparates eine Hinweismeldung:

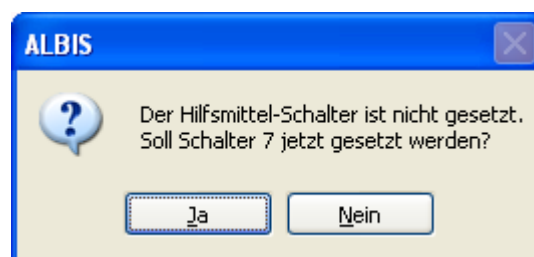

Bei Klick auf Ja wird auf dem Rezept der Schalter 7 Hilfsmittel automatisch gesetzt.



5.15 Verordnung von Heilmitteln über Indikationsschlüssel

Haben Sie unter Stammdaten Kleine Listen Indikationsschlüssel mit der vorherigen ALBIS Version Präparate aus der Kleinen Liste Medikamente zu einem Indikationsschlüssel hinzugefügt und diese dann über den Indikationsschlüssel auf einem Heilmittelfomular verordnet, so wurde der Preis des Präparates aus der kleinen Liste nicht für die Richtgrößenstatistik berücksichtigt.

Verknüpfen Sie aktuell ein Präparat aus der kleinen Liste Medikamente mit einem Indikationsschlüssel, so funktioniert die Berücksichtigung für die Richtgrößenstatistik wieder.

Ebenfalls wurde der Wartungslauf Heilmittel ohne Indikationsschlüsselverknüpfung unter Optionen Wartung Korrektur implementiert, mit dem Sie bisher getätigte Verordnungen wieder verknüpfen können. Bitte wenden Sie sich vor der Durchführung des Wartungslaufs an Ihren Vertriebs- und Servicepartner. Damit die Richtgrößenstatistik ebenfalls aktualisiert wird ist es zusätzlich notwendig, dass Sie in genau dieser Reihenfolge noch folgendes Durchführen:

1. Den Wartungslauf Optionen Wartung Korrektur Preise Heilmittel in Kartei durchführen
2. Unter Optionen Statistik Richtgrößenstatistik die Richtgrößenstatistik aktualisieren.

6 Externe Programme

6.1 Impf-doc - neues Update 1.29.2

Mit der neuen ALBIS Version 10.70 steht Ihnen automatisch das Update für die neue **Impf-doc** Version 1.29.2 zur Verfügung. Detailinformationen zur Installation entnehmen Sie bitte der **Impf-doc** Installationsanleitung. Diese finden Sie in ALBIS über den Menüpunkt ? Infoseiten Update-Info ALBIS Version 10.70.

6.2 ifap impfCENTER – neue Version 4.2.4.1

Mit Einspielen dieser neuen Version von ALBIS steht Ihnen automatisch die neue Version **4.2.4.1** des ifap impfCENTER zur Verfügung.

6.3 telemed.net Version 2.23.270

Ab sofort steht Ihnen unter Optionen Wartung Installation das telemed.net Setup in der Version **2.23.270** zur Verfügung

6.4 ifap praxisCENTER

6.4.1 ifap praxisCENTER – neue Version 3.4.0.11228

Mit diesem ALBIS Update steht Ihnen automatisch die ifap praxisCENTER Version 3.4.0.11228 zur Verfügung.

6.4.2 ifap praxisCENTER – Update und Neuinstallation über DVD Startbildschirm möglich

Ab sofort besteht die Möglichkeit über den Druckknopf ifap praxisCENTER auf dem Startbildschirm der DVD sowohl ein Update des ifap praxisCENTERS, als auch eine Neuinstallation des ifap praxisCENTERS durchzuführen. Beim Betätigen des Druckknopfes ifap praxisCENTER erscheint folgende Meldung:

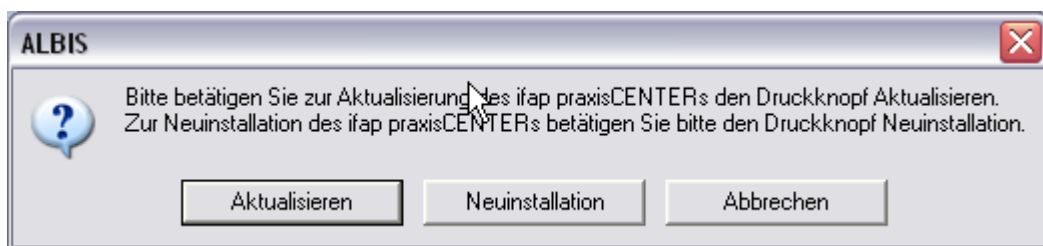

Betätigen Sie den Druckknopf Aktualisieren, um ein Update des ifap praxisCENTERS durchzuführen.

Betätigen Sie den Druckknopf Neuinstallation, um eine Neuinstallation des ifap praxisCENTERS durchzuführen.

Zum Verlassen des Dialoges ohne eine Aktion durchzuführen, betätigen Sie bitte den Druckknopf Abbrechen.

6.4.3 ifap praxisCENTER – Anzeige der aktuellen Medikamenten Datenbank Version

Möchten Sie Ihre Version der Medikamenten Datenbank überprüfen, können Sie diese in ALBIS über den Menüpunkt ? über einsehen.



6.4.4 Hilfreiche Präparate-Informationen

Mit diesem Update stellen wir Ihnen wieder wichtige, patientennahe Präparat-Informationen zur Verfügung. Damit Sie diese umfassend nutzen können, finden Sie im Folgenden Erläuterungen, wie Sie unsere Zusatzfunktionen in Ihrem täglichen Arbeitsablauf unterstützen:

6.4.4.1 Patienteninformationen: Deutsch, Türkisch, Russisch



Die Patienteninfo ist ein toller Zusatznutzen für Arzt und Patienten!

Nicht nur die Diagnose, auch die gewählte Therapie ist oft erklärungsbedürftig. **Schriftliche Patienteninformationen** stellen sicher, dass die Patienten die gegebenen Informationen zu Hause nochmals in Ruhe nachlesen können. Bei ausgewählten Präparaten erhalten deshalb die Ärzte zum Zeitpunkt der Medikamentenauswahl aus der **Datenbank** die Information, dass zu diesem Präparat **Patienteninformationen** verfügbar sind. Da Ärzte international heilen, weisen **Landesflaggen** darauf hin, in welchen Sprachen die Patienteninformationen verfügbar sind. Diese können direkt im Patientengespräch aufgerufen, ausgedruckt und ausgehändigt werden.

Für folgende Präparate haben wir im vierten Quartal Patienteninformationen hinterlegt:

Hersteller	Präparat	PZN
Abbott Arzneimittel GmbH	Kreon	1224753 / 1224782 / 6686783
Astellas Pharma GmbH	Formotop	5129885 / 6913925 / 9542553
Chiesi GmbH	Foster	0568172 / 6729452
Dr. R. Pflieger GmbH	Spasmex 15	6165475 / 3758335
Dr. R. Pflieger GmbH	Spasmex 30TC	0759877 / 0880099
Dr. R. Pflieger GmbH	Spasmex 5	6165469 / 3758312
Grünenthal GmbH	Norspan	0683602 / 3323258 / 0683619
Grünenthal GmbH	Palexia	6808915 / 6808950 / 6809352
Grünenthal GmbH	Transtec PRO	4187426 / 4187432 / 2515903
Lundbeck GmbH	Sycrest	7728236 / 7728207 / 7728153
Nycomed Deutschland GmbH	Daxas	6563655 / 6563661
Orion Pharma GmbH	Comtess	4911603 / 4911632
Orion Pharma GmbH	Stalveo	4866920 / 2208785 / 9339065
Ratiopharm GmbH	Liana	2200766 / 2200789
Ratiopharm GmbH	Verana	6438370 / 6438393 / 6438387
WEPA Apothekenbedarf	Mosquito	9229023 / 9197197

6.4.4.2 Diagnose-Patenschaft

Mit der Diagnose-Patenschaft erhält der Arzt eine Komfortfunktion, die wertvolle Zeit direkt in der Behandlung erspart. Passend zur gestellten Diagnose erhält der Arzt eine Auswahl von Präparaten, die für die gesuchten Indikationen in Frage kommen. Betrachtet man einen allgemeinen Verordnungsprozess ist folgender Ablauf zu durchlaufen:

1. Eingabe der Diagnose in die Karteikarte
2. Bestätigung der Diagnosesicherheit
3. Übernahme der Diagnose in die Karteikarte
4. Öffnen des Rezeptformulars
5. Öffnen der Arzneimitteldatenbank
6. Verordnen des Präparats und Ausdruck des Rezepts

Ist eine Diagnose mit dieser Kommunikationsform hinterlegt, überspringt der Arzt Schritt 3-5, da diese automatisch im Hintergrund ablaufen.

Für folgende Präparate haben wir im vierten Quartal Diagnose-Patenschaften hinterlegt:

Hersteller	ICD
AstraZeneca GmbH	F30.1 / F30.8 / F31.9
AstraZeneca GmbH	F32.2 / F33.2 / F33.3
AstraZeneca GmbH	F20.0 / F20.2 / F20.9
AWD.pharma GmbH	M51.- / M51.1 / F54
AWD.pharma GmbH	M99.62 / M99.64 / R52.9
AWD.pharma GmbH	M80.00 / M80.02 / M81.89
DR. KADE Pharmazeutische Fabrik GmbH	I84.0 / I84.2 / I84.9
DR. KADE Pharmazeutische Fabrik GmbH	M54.0- / M54.01 / M54.99
Jenapharm GmbH	N92.0
Merz Pharmaceuticals GmbH	K70.3 / K74.4 / K72.79
MSD Sharp & Dohme GmbH	M45.09 / L40.5 / M45.08
Pfizer Pharma GmbH	T14.01 / T14.03 / T14.00
RIEMSER Arzneimittel AG	A04.7
Servier Deutschland GmbH	I50.- / I50.00 / I50.9
Teya Pharma GmbH	J44.11 / J45.1

6.5 CGM Life Client wird bei Beenden von ALBIS automatisch mit beendet

Mit der neuen Version von ALBIS wird bei Beenden von ALBIS der CGM Life Client automatisch mit beendet.

6.6 PRAXISWELT

6.6.1 PRAXISWELT – in sieben Kategorien exklusive Angebote

In derzeit sieben Kategorien finden Sie in der PRAXISWELT vielseitige Angebote für Sie und Ihr Praxisteam. Werfen Sie doch mal einen Blick in die Rubrik `Praxissoftware & Datensicherung`. `privadis` bietet Erleichterung zum Thema „Abrechnung“. Doch auch in den weiteren Kategorien wie `Pharma Services`, `Healthcare` oder `Praxismarketing & Ausstattung` finden Sie spannende Angebote. Selbstverständlich können Sie auch weiterhin außerhalb Ihrer Praxis auf die exklusiven Angebote zugreifen. Registrieren Sie sich und rufen Sie anschließend alle Vorteilsangebote ganz bequem von überall über www.die-praxiswelt.de auf.

6.6.2 PRAXISWELT – Merkliste

Ab sofort steht Ihnen mit der neuen Version von ALBIS eine Merkliste der PRAXISWELT zur Verfügung. Durch die Merkliste haben Sie die Möglichkeit, bei Ihrer Verordnung Herstellerinformationen, welche Sie interessieren, zu „merken“ und später in Ruhe anzuschauen.

Um diese Funktion zu nutzen, klicken Sie bitte bei Ihrer Verordnung auf den Druckknopf **Merken**.

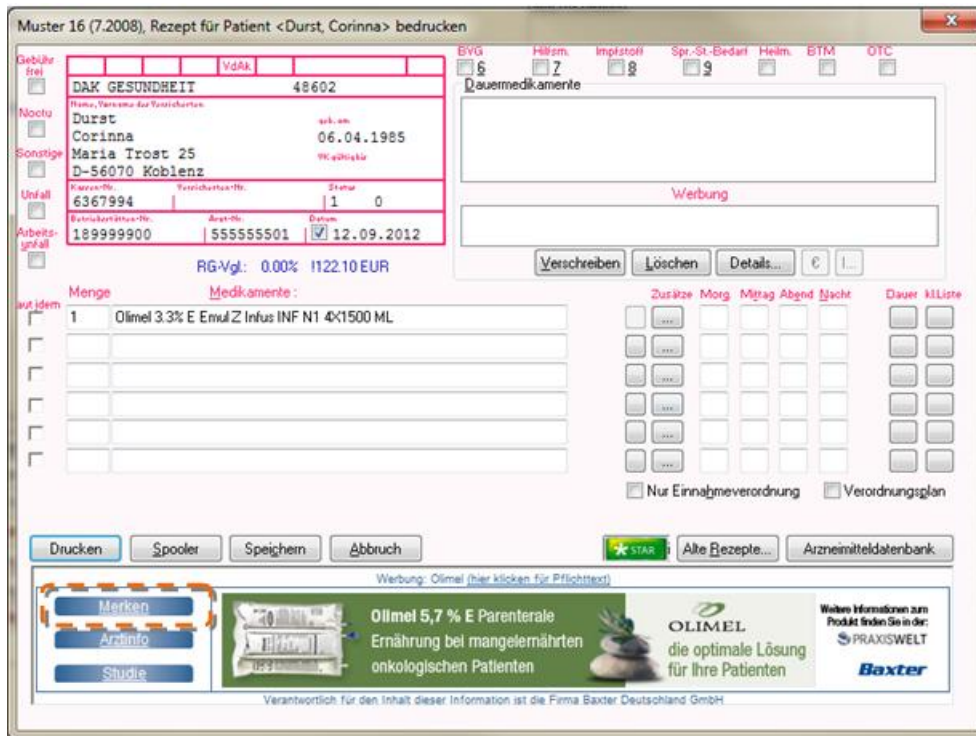

Sie erhalten im Anschluss nachfolgenden Dialog:



Meine Notizen...

wichtig/dringend
interessant
zu erledigen

Eintrag in folgender Liste speichern:

Dr. med. ALBIS-Merkliste 1 (nur für mich sichtbar)
Praxis-Merkliste (für alle Anwender dieser Praxis sichtbar)
CODNB7-Merkliste (nur für Anwender dieses PCs sichtbar)

speichern

In dem Bereich **Meine Notizen** haben Sie die Möglichkeit, eine Notiz zu hinterlegen. In dem oberen rechten Bereich können Sie den Status festlegen. Markieren Sie durch Anklicken mit der Maus Ihren Status. In dem Bereich **Eintrag in folgender Liste speichern** haben Sie die Möglichkeit auszuwählen, in welcher Liste die Anzeige Herstellerinformation gespeichert werden soll. Bitte wählen Sie die Liste Ihrer Wahl durch Anklicken mit der Maus aus. Über den Druckknopf **speichern** wird Ihre Herstellerinformation gemerkt und die Einstellungen von Ihnen dazu gespeichert.

Wichtiger Hinweis: Die Angaben dienen zur Hilfe, sind aber nicht zwingend erforderlich.

6.6.2.1 Öffnen der Merkliste

Die Merkliste lässt sich über zwei Wege öffnen:

- über den Menüpunkt PRAXISWELT. Es öffnet sich ein Kontextmenü PRAXISWELT Merkliste

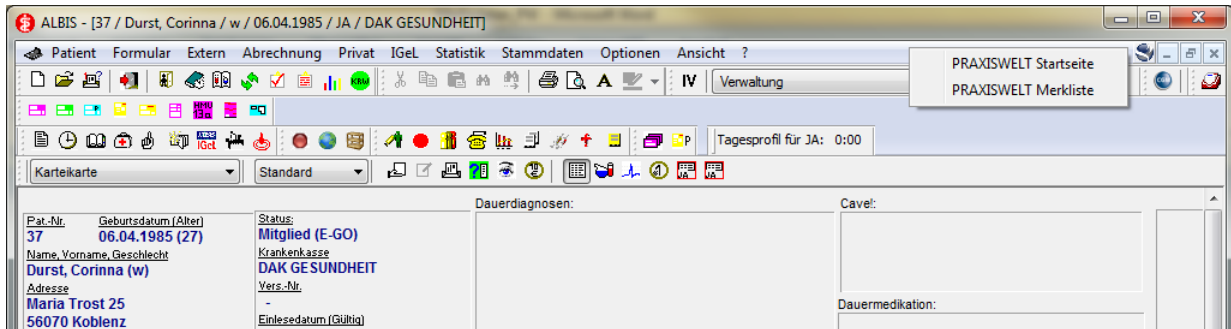

- Oder aber in der PRAXISWELT direkt über die Schaltfläche Merkliste.

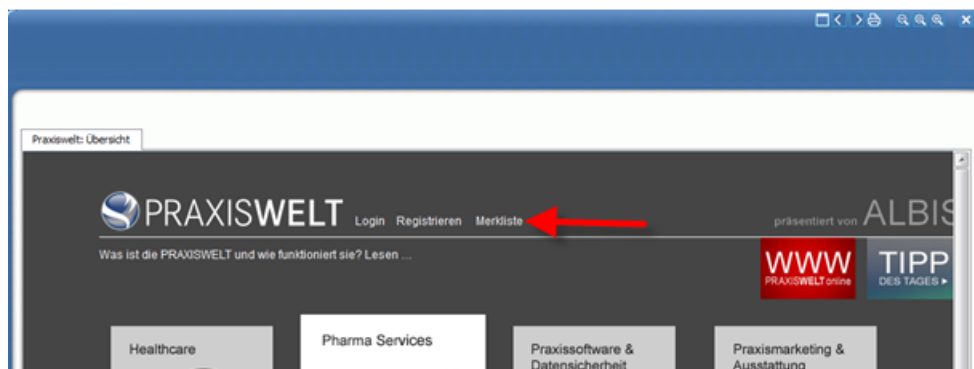

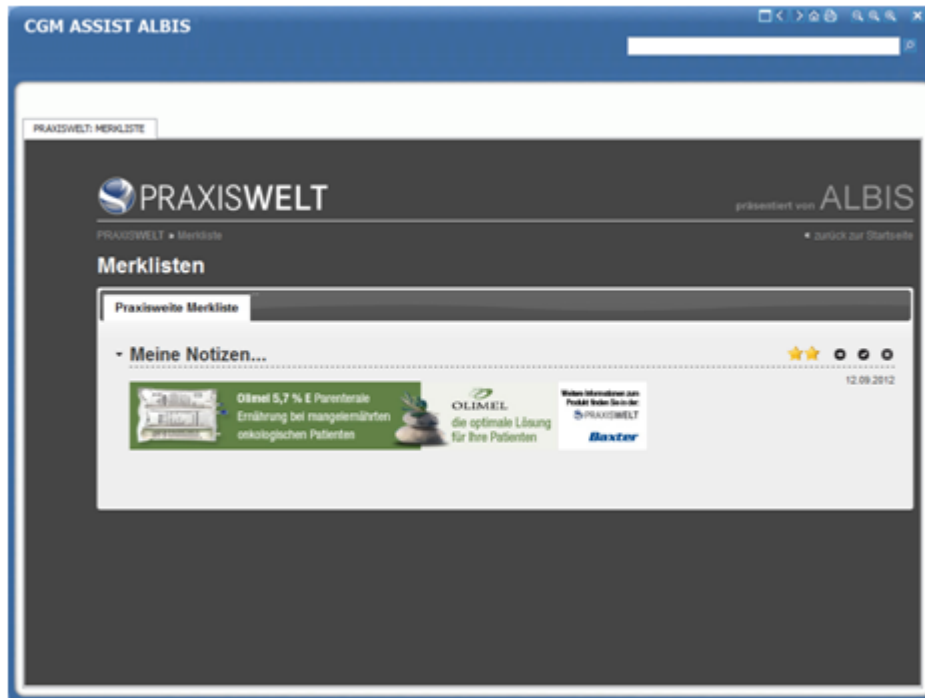

6.6.2.2 Darstellung der Merkliste

Bei Klick auf die Merkliste erhalten Sie folgende Ansicht:



Folgende Funktionen stehen Ihnen in der Merkliste zur Verfügung:

Durch Klick auf das Symbol  wird der Link geöffnet und als gelesen markiert.

Durch Klick auf das Symbol  wird der Eintrag als gelesen markiert.

Durch Klick auf das Symbol  wird der Eintrag gelöscht.

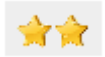
Anhand des Symbols  erkennen Sie, dass dieser Eintrag eine Priorität 2 hat (zu erledigen)

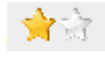
Anhand des Symbols  erkennen Sie, dass dieser Eintrag eine Priorität 1 hat (interessant)

Anhand des Symbols  erkennen Sie, dass dieser Eintrag eine Priorität 0 hat. (wichtig / dringend)

Ist Ihr Eintrag im Zustand „ungelesen“ so sieht Ihr Eintrag wie folgt aus:

▾ **Meine Notizen...**

Ist Ihr Eintrag im Zustand „gelesen“ so sieht Ihr Eintrag wie folgt aus:

▸ **Meine Notizen...**