



---

Arztinformationssystem

# **Hausarztzentrierte Versorgung BKK Bayern**

Stand Juni 2013

## Inhaltsverzeichnis

<b>1</b>	<b>Hausarztzentrierte Versorgung BKK Bayern.....</b>	<b>4</b>
1.1	Einsatz HZV Box.....	4
1.2	Konfiguration des „HÄVG Prüfmoduls“ .....	4
1.3	ALBIS Version und „HÄVG Prüfmodul“ .....	4
1.4	ALBIS Version und „telemed.net“ .....	5
1.5	ALBIS Version und ifap praxisCENTER.....	5
1.6	Prüfung auf die Version des „HÄVG Prüfmoduls“ .....	6
<b>2</b>	<b>Freischaltung BKK Bayern Modul .....</b>	<b>6</b>
<b>3</b>	<b>Arzt Daten- Verwaltung .....</b>	<b>8</b>
3.1	Eingabe der HÄVG-ID .....	8
3.2	Aktivierung der Arzt-Vertragsteilnahme.....	10
3.3	Handling in Praxisgemeinschaften.....	12
<b>4</b>	<b>Verwaltung Integrierte Versorgung .....</b>	<b>12</b>
4.1	Schneller Aufruf von Abrechnung Integrierte Versorgung Verwaltung .....	13
4.2	Register Patientenverwaltung .....	14
4.2.1	Scanner .....	15
4.2.2	Direktaufnahme.....	15
4.2.2.1	Einschreiben der Patienten.....	16
4.2.2.2	Suche .....	18
4.2.3	Patient suchen .....	18
4.2.4	Patientenerklärung.....	18
4.2.5	Ausschließen .....	20
4.2.6	Erinnerung .....	20
4.2.7	Vertretung .....	20
4.2.8	Teilnahme beenden .....	20
4.2.9	Teilnahme stornieren.....	21
4.2.10	Teilnahmeende aufheben .....	21
4.2.11	Änderung des Status für mehrere Patienten gleichzeitig .....	22
4.3	Register Information .....	22
4.3.1	Anzeigen .....	22
4.3.2	Statistik .....	22
4.3.3	Arztdokumente .....	22
<b>5</b>	<b>Einlesen von Versichertenstammdaten .....</b>	<b>23</b>
<b>6</b>	<b>Prüfung auf Kassenwechsel eines Patienten.....</b>	<b>25</b>
<b>7</b>	<b>Leistungskatalog.....</b>	<b>26</b>

**ALBIS - Hausarztzentrierte Versorgung BKK Bayern**

7.1	Leistungskatalog aktualisieren.....	26
7.2	Aufruf über das ALBIS Menü.....	26
7.1	Synonyme für HzV Leistungen .....	26
7.2	Farben für HzV Leistungen.....	26
7.3	Durchführung von Leistungssubstitutionen .....	27
<b>8</b>	<b>Scheinanlage (HZV Schein) – neuer Scheintyp .....</b>	<b>27</b>
<b>9</b>	<b>Leistungserfassung .....</b>	<b>29</b>
9.1	Leistungserfassung in der Karteikarte .....	29
9.2	Leistungserfassung auf der Scheinrückseite.....	29
9.1	Leistungsketten auch für HzV nutzbar .....	29
9.2	HzV Leistungen auch in der ToDo-Liste nutzbar .....	30
<b>10</b>	<b>Diagnosenerfassung .....</b>	<b>30</b>
10.1	Endstellige Diagnosen .....	30
10.2	Vermeidung UUU Diagnosen .....	31
<b>11</b>	<b>Muster 10 &amp; Muster 10a.....</b>	<b>31</b>
<b>12</b>	<b>Muster Überleitungsbogen .....</b>	<b>32</b>
<b>13</b>	<b>Abrechnung.....</b>	<b>33</b>
13.1	HzV Abrechnung .....	33
13.1.1	<i>Offline Abrechnung (auf CD - entspricht Ihrer bisherigen Abrechnungsart).....</i>	<i>34</i>
13.1.1.1	<i>Prüflauf .....</i>	<i>34</i>
13.1.1.2	<i>Abrechnung.....</i>	<i>34</i>
13.1.1.3	<i>Datenträgerbegleitschreiben .....</i>	<i>35</i>
13.1.1.4	<i>CD ohne Prüfmodul brennen .....</i>	<i>36</i>
13.1.2	<i>Offline-Abrechnung (eigener Ordner – De-Mail).....</i>	<i>37</i>
13.1.2.1	<i>Prüflauf .....</i>	<i>37</i>
13.1.2.2	<i>Abrechnung.....</i>	<i>38</i>
13.1.3	<i>Online Abrechnung (neue Abrechnungsart).....</i>	<i>39</i>
13.1.3.1	<i>Prüflauf .....</i>	<i>40</i>
13.1.3.2	<i>Testabrechnung .....</i>	<i>40</i>
13.1.3.3	<i>Abrechnung.....</i>	<i>40</i>
13.1.4	<i>Sammelabrechnung .....</i>	<i>40</i>
13.2	Vorquartals Scheine (Nachzügler) .....	42
13.3	Listen für die Abrechnung .....	42
13.3.1	<i>Liste Nein-Scheine.....</i>	<i>42</i>
13.3.2	<i>Liste Scheine ohne Leistungen .....</i>	<i>43</i>
13.3.3	<i>Scheine ohne Einlesedatum .....</i>	<i>43</i>
13.1	KV Abrechnung.....	43
13.1.1	<i>Meldung beim Anlegen eines KV-Scheins bei einem HzV Patienten .....</i>	<i>43</i>
13.1.2	<i>Liste aller Patienten mit aktiver Vertragsteilnahme und KV-Schein .....</i>	<i>43</i>
<b>14</b>	<b>Asynchrone Leistungen.....</b>	<b>45</b>
<b>15</b>	<b>Statistiken / Protokolle.....</b>	<b>46</b>
15.1	Ziffernstatistik .....	46

**ALBIS - Hausarztzentrierte Versorgung BKK Bayern**

15.2	Kontrollliste .....	47
15.1	Fehlerprotokoll.....	48
15.2	Fehlerfrei Liste.....	49
15.3	Versandliste.....	50
15.4	Abrechnungshistorie .....	50
15.5	Scheinzahlliste für Direktabrechnungsscheine .....	51

## 1 Hausarztzentrierte Versorgung BKK Bayern

Sie haben sich als Hausarzt zur Teilnahme am Vertrag zur Hausarztzentrierten Versorgung gem. § 73b SGB V entschlossen.

Um hieran teilzunehmen, ist es erforderlich, dass Sie als Hausarzt einen Teilnehmervertrag ausfüllen und diesen an die Hausärztliche Vertragsgemeinschaft e.G. senden.

### 1.1 Einsatz HZV Box

Für die Verwendung der HZV Funktionalitäten empfehlen wir eine HZV Box zu verwenden. Es wird dringend empfohlen, dass die HZV Box vom ALBIS Vertriebs- und ServicePartner installiert wird.

### 1.2 Konfiguration des „HÄVG Prüfmodul“

Bitte tragen Sie in ALBIS die IP Adresse der HZV Box ein. Diese Einstellung erreichen Sie über unter Optionen Geräte Chipkartenleser/Konnektoren. Tragen Sie bitte im Bereich **HÄVG Hausarzt+ HÄVG Prüfmodul** im Feld Adresse die IP Adresse der HZV Box und im Feld Port den Wert 22220 ein. Für diesbezügliche Fragen steht Ihnen gerne Ihr zuständiger Vertriebs- und Servicepartner unterstützend zur Verfügung.

### 1.3 ALBIS Version und „HÄVG Prüfmodul“

Das neue HÄVG Prüfmodul wird, wenn Sie Ihr ALBIS nach Einspielen des Updates auf dem Server starten und keine HzV Box verwenden, automatisch auf dem Server installiert.

War die Installation erfolgreich, so erscheint folgender Hinweis:

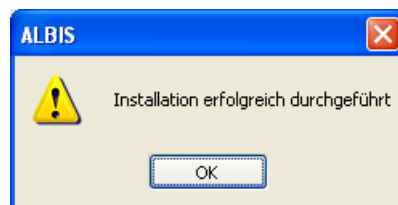

Erscheint eine Fehlermeldung, so wenden Sie sich bitte an Ihren zuständigen ALBIS Vertriebs- und Servicepartner.

Die Installation des HÄVG Prüfmoduls ist zwingend notwendig, da ohne diese Installation diversen HzV Funktionalitäten nicht sichergestellt werden können, wie z.B. die Arzneimittelempfehlungen:

Verordnen (ohne ifap praxisCENTER):

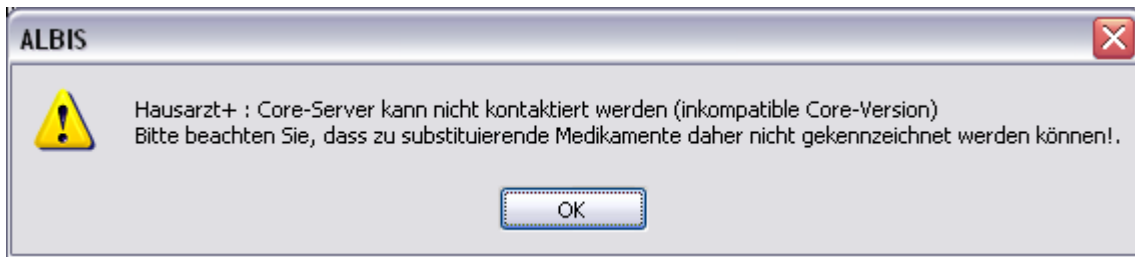

Verordnen (mit ifap praxisCENTER)

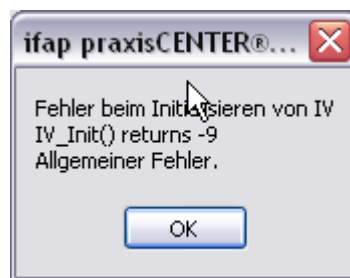

Ebenfalls funktioniert in diesem Fall die Abrechnung nicht.

**Wichtiger Hinweis:**

Für die Verwendung der HzV Funktionalitäten in Verbindung mit dem neuen HÄVG Prüfmodul empfehlen wir eine HZV Box zu verwenden.

Es wird dringend empfohlen, dass die HZV Box vom ALBIS Vertriebs- und ServicePartner installiert wird.

**1.4 ALBIS Version und „telemed.net“**

Bitte beachten Sie, dass mit der dieser ALBIS Version die entsprechende telemed.net Version installiert wird. Sie erhalten hierzu vor dem ersten ALBIS Start einen Hinweis des telemed.net Installationsbildschirms. Bitte folgen Sie den entsprechenden Installationshinweisen und installieren die aktuellste Version von telemed.net.

**1.5 ALBIS Version und ifap praxisCENTER**

Wenn Sie das ifap praxisCENTER nutzen, ist es erforderlich, dass Sie die aktuellste Version des ifap praxisCENTERS installiert haben, damit z.B. die Arzneimittelempfehlungen funktionieren.

Ist das nicht der Fall, so erscheint beim Verordnen mit dem ifap praxisCENTER folgende Hinweismeldung:

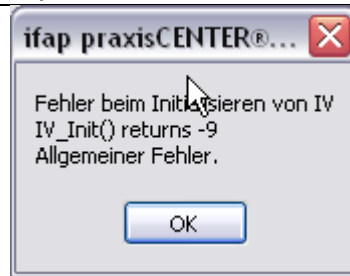

Bitte installieren Sie in diesem Fall die aktuellste Version des ifap praxisCENTERS.

### 1.6 Prüfung auf die Version des „HÄVG Prüfmoduls“

Laut Pflichtfunktion der HÄVG muss ein Hinweis angezeigt werden, wenn die Gültigkeit des „HÄVG Prüfmoduls“ überschritten ist. Ist dies der Fall, so erscheint folgende Meldung:

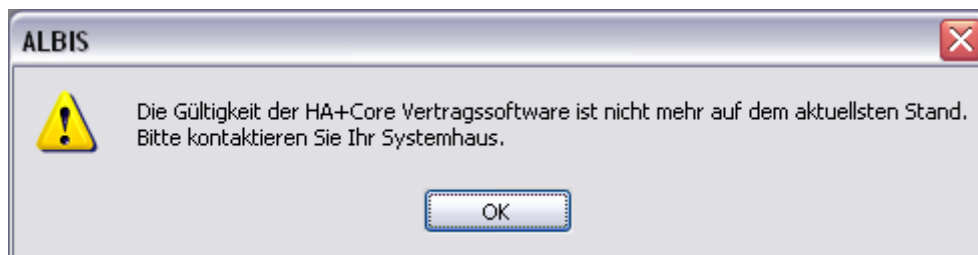

Bestätigen Sie die Meldung mit OK und wenden Sie sich an Ihren ALBIS Vertriebs- und ServicePartner, um die aktuelle Version des „HÄVG Prüfmoduls“ zu erhalten.

## 2 Freischaltung BKK Bayern Modul

Um das BKK Bayern Hausarztmodul nutzen zu können, muss dieses Modul in ALBIS durch die Eingabe einer Freischaltung aktiviert werden.

Ihren praxisindividuellen Freischaltcode haben Sie mit einem gesonderten Anschreiben erhalten. Das Freischalten erfolgt über den Menüpunkt

Abrechnung Integrierte Versorgung Freischalten.

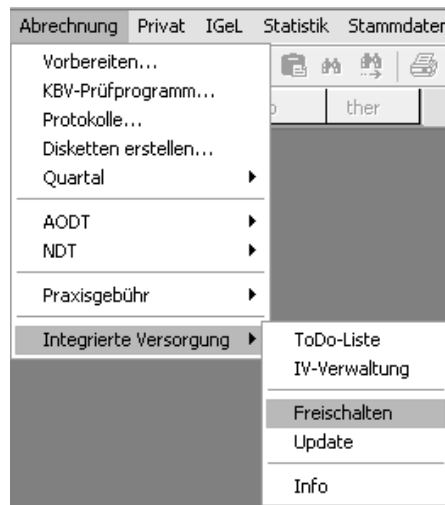

Anschließend erscheint ein Arztwahldialog, in dem Sie entweder einen Arzt oder eine Arzt-Nr. auswählen. Die Freischaltung erfolgt immer für eine Abrechnungs-Nummer, auch wenn Sie einen einzelnen Arzt auswählen. Die Auswahl wird durch das Aktivieren der Schaltfläche  übernommen.

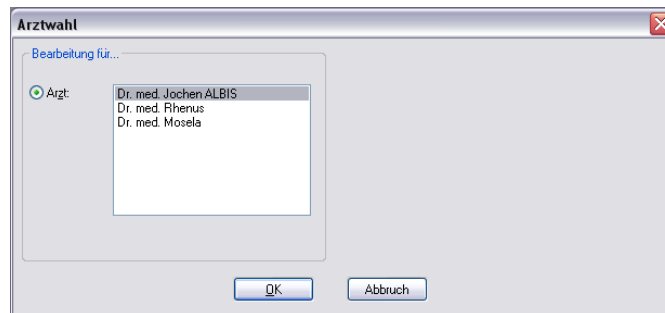

Im Anschluss erscheint das Eingabefenster in dem Ihr persönlicher Freischaltcode eingetragen werden muss.

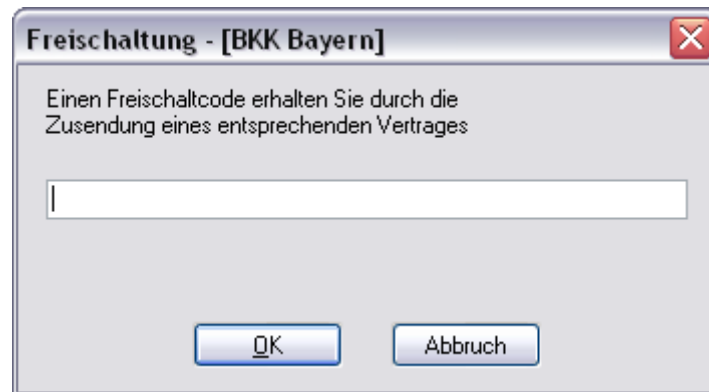

Nach der Eingabe Ihres individuellen Freischaltcodes bestätigen Sie diese Eingabe durch Aktivierung des Druckknopfes .

Es erscheint folgende Meldung:

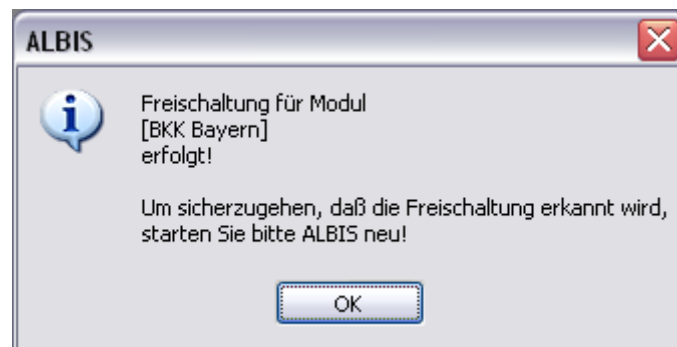

Durch die Aktivierung des Druckknopfes  ist die Freischaltung für das Modul durchgeführt.

### 3 Arztdaten- Verwaltung

#### 3.1 Eingabe der HÄVG-ID

Um eine Vertragseinschreibung von Patienten durchführen zu können, benötigen Sie die HÄVG-ID. Diese können Sie in den Praxisstammdaten in der Arztdatenverwaltung eingeben. Sie gelangen dorthin, indem Sie über das Menü **Stammdaten** **Praxisdaten** den Praxisstammdatendialog aufrufen:



**Praxisdaten**

Übersicht über alle (Haupt-)Betriebsstätten lt. Vertragsarztrechtsänderungsgesetz (VÄndG) ab 01.07.2008 :

Nr.	Bezeichnung der Betriebsstätte(BSNR)	PLZ	Ort	BSNR
1	Betriebsstätte 1	76001	Karlsruhe	521234500

1.  4.

2.

3.

Praxisdaten (alt) bis 30.06.2008

Praxistyp / Praxisname	PLZ / Ort	KV-/Lizenz-Nummer
PG / Betriebsstätte 1	D-20095 Hamburg	1811111, 1822222, 1833333

Betätigen Sie den Druckknopf **Arztdatenverwaltung**, so gelangen Sie in die **Arztdatenverwaltung**:

**Arztdaten**

Sortiert nach  
 Name  Vorname

**Arztdaten**  
 GKV und PL  Ausschl. GKV  Ausschl. PL  
 Anrede:   m  w Titel:   
 Nachname:  Zusatz:   
 Vorname:  geb.Datum:

**Anstellungsverhältnis**  
 Inhaber Vertragsarztsitz  Angestellter Arzt  nicht ärztl. Mitarbeiter  
 Zugelassener Arzt  Assistenzarzt  Sonstiges  
 Tätig ab:  bis:

e-Mail:   
 VCS-Postfach:   
 EMS-User:  Archiv-ID:

**Erfassungseigenschaften z.B. LANR, Erläuterung**

Nr.	LANR	Arztname/Erläuterung für ...	von	bis
1	001234500	Arzt 1 - LANR Erläuterung		

Über den Druckknopf "Erfassungseigenschaften bearbeiten" haben Sie die Möglichkeit zu einer Person z.B. eine oder mehrere LANRs mit der Erläuterung zu hinterlegen. Personen ohne LANR können hier die Pseudo-LANR erfassen.

Markieren Sie auf der linken Seite den entsprechenden Arzt, betätigen den Druckknopf **Ändern** und anschließend den Druckknopf **Erweitert**. Es erscheint folgender Dialog:

Hier müssen Sie zwingend eine HÄVG-ID eingeben, die Sie von der HÄVG erhalten haben. Bitte fahren Sie mit dem folgenden Punkt fort.

### 3.2 Aktivierung der Arzt-Vertragsteilnahme

Damit Sie Patienten einschreiben können, ist es ebenfalls zwingend erforderlich die Arzt-Vertragsteilnahme zu aktivieren.

Sie gelangen dorthin, indem Sie über das Menü Stammdaten Praxisdaten den Praxisstammdatendialog aufrufen:

Nr.	Bezeichnung der Betriebsstätte(BSNR)	PLZ	Ort	BSNR
1	Betriebsstätte 1	76001	Karlsruhe	521234500

### ALBIS - Hausarztzentrierte Versorgung BKK Bayern

Betätigen Sie den Druckknopf **Arztdatenverwaltung**, so gelangen Sie in die **Arztdatenverwaltung**:

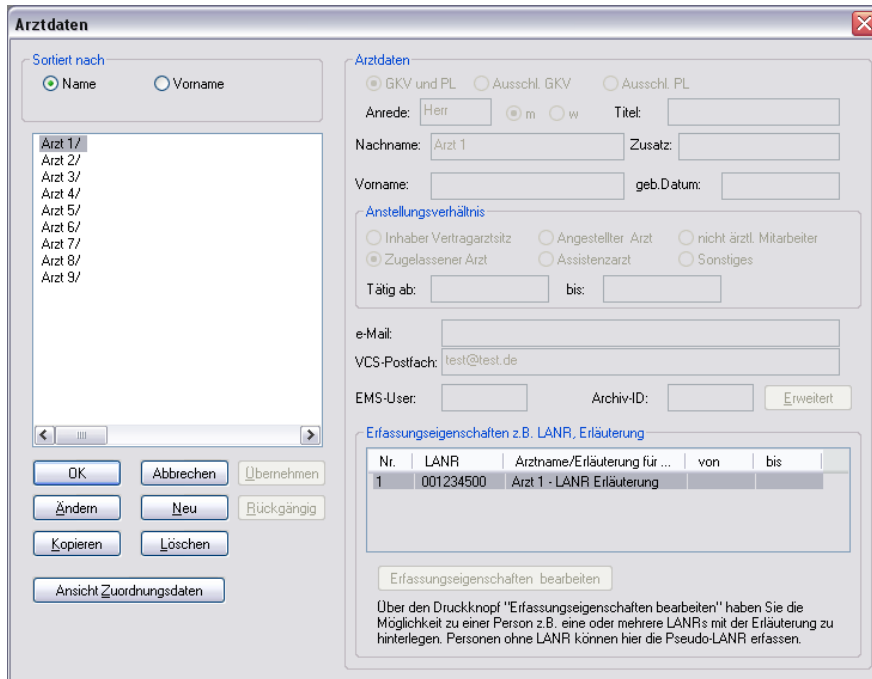

Markieren Sie auf der linken Seite den entsprechenden Arzt, betätigen den Druckknopf **Ändern** und anschließend den Druckknopf **Erweitert**. Es erscheint folgender Dialog:

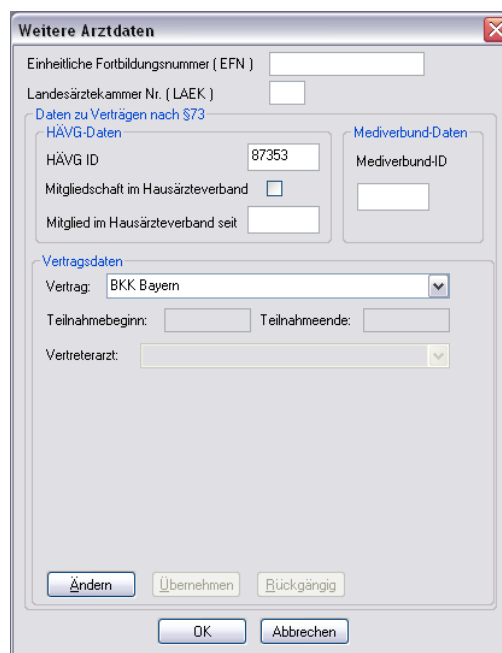

Bitte betätigen Sie hierzu im Bereich **Vertragsdaten** den Druckknopf **Ändern**.

Es ergibt sich folgendes Bild:

Geben Sie bitte in das Feld **Teilnahmebeginn** das Datum Ihres Teilnahmebeginns am Vertrag zur Hausarztzentrierten Versorgung BKK Bayern ein. Speichern Sie die Eingabe über das Betätigen des Druckknopfes **Übernehmen**. Verlassen Sie den Dialog mit **Ok**, um Ihre Eingaben zu bestätigen.

### 3.3 Handling in Praxisgemeinschaften

Arbeiten Sie z.B. in einer Praxisgemeinschaft und Ihr Praxiskollege aus der anderen Betriebsstätte der Praxisgemeinschaft ist Ihr Vertreterarzt, so können Sie ab sofort einen HzV Patienten in Vertretung behandeln, ohne diesen Patienten doppelt anlegen zu müssen.

Bitte gehen Sie hierzu im ALBIS Menü über **Stammdaten Praxisdaten**. Betätigen Sie den Druckknopf **Arztdateiverwaltung** und wählen Sie den entsprechenden Betreuerarzt aus. Betätigen Sie den Druckknopf **Ändern**, daraufhin den Druckknopf **Erweitert**, so dass sich der Dialog **weitere Arztdaten** öffnet. Wählen Sie im Bereich **Vertragsdaten** den entsprechenden Vertrag aus und betätigen Sie den Druckknopf **Ändern**. Wählen Sie über die Auswahlliste **Vertreterarzt** den entsprechenden Vertreterarzt aus.

Ab diesem Zeitpunkt kann der Vertreterarzt für diesen HzV Patienten einen HzV Schein anlegen, ohne den Patienten doppelt anlegen zu müssen.

## 4 Verwaltung Integrierte Versorgung

Über den Menüpunkt **Abrechnung Integrierte Versorgung Verwaltung** und anschließender Auswahl im Arztwahldialog gelangen Sie in die **Verwaltung Integrierte Versorgung**:

**ALBIS - Hausarztzentrierte Versorgung BKK Bayern**

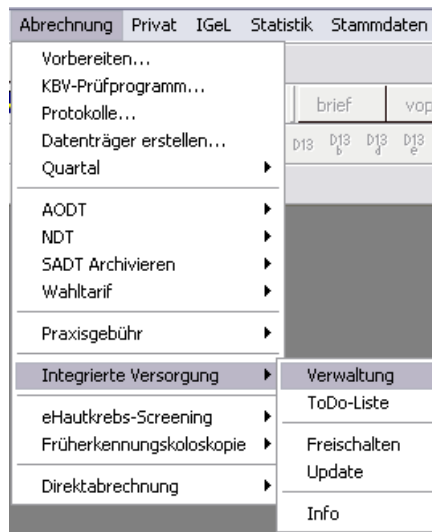

Es erscheint folgender Dialog:

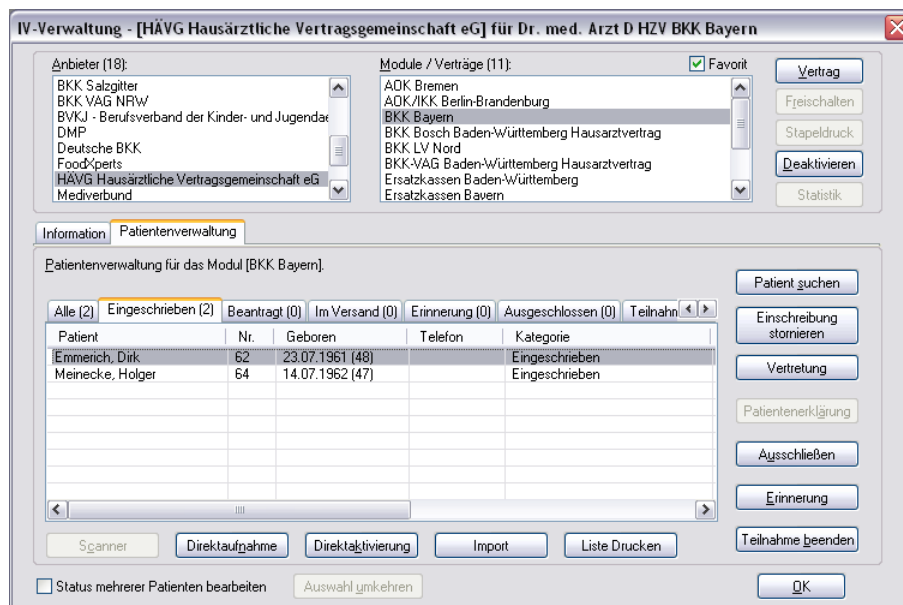

In dem Bereich Anbieter sind die freigeschalteten Anbieter aufgelistet.

Der Bereich Module / Verträge enthält alle Module zu dem im Bereich Anbieter selektiertem Anbieter.

#### 4.1 Schneller Aufruf von Abrechnung Integrierte Versorgung Verwaltung

Nach Einspielen des ALBIS Updates 9.80 haben Sie die Möglichkeit, die folgende Funktionsleiste einzublenden:

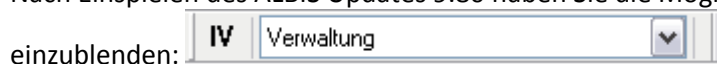

**ALBIS - Hausarztzentrierte Versorgung BKK Bayern**

Um diese Funktionsleiste einzublenden, gehen Sie bitte wie folgt vor: Gehen Sie über das ALBIS Menü auf Ansicht Funktionsleiste und markieren Sie den Eintrag Integrierte Versorgung:



Somit ist die Funktionsleiste eingeblendet und lässt sich wie folgt nutzen:

Klicken Sie erstmalig auf den Druckknopf **IV**, so öffnet sich anschließend der Arztwahldialog. Markieren Sie den entsprechenden Erfasser und bestätigen Sie den Dialog mit **OK**. Wählen Sie anschließend im Bereich **Anbieter** den entsprechenden Anbieter und im Bereich **Module / Verträge** das entsprechende, freigeschaltete Modul aus. Rechts über der Modulauswahl existiert der Schalter **Favorit**. Möchten Sie das Modul als Favorit markieren, setzen Sie bitte diesen Schalter:



Sobald Sie den Schalter gesetzt haben, wechselt die Funktionsleiste auf das entsprechende Modul:

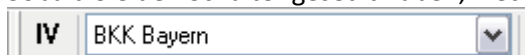

Klicken Sie ab sofort auf den Druckknopf **IV**, so öffnet sich anschließend der Arztwahldialog. Markieren Sie den entsprechenden Erfasser und bestätigen Sie den Dialog mit **OK**. Es wird direkt der Dialog **IV-Verwaltung** mit selektiertem Modul geöffnet, ohne dass Sie noch den Anbieter und das Modul wählen müssen.

## 4.2 Register Patientenverwaltung

Das Register **Patientenverwaltung** im unteren Bereich des Dialogs ist direkt ausgewählt und aktiviert.

Folgende Druckknöpfe stehen Ihnen im Register **Patientenverwaltung** zur Verfügung:

- Scanner
- Direktaufnahme
- Patient suchen
- Patientenerklärung
- Einschreiben
- Ausschließen
- Erinnerung

Im Folgenden schildern wir Ihnen die Funktionsweise der einzelnen Druckknöpfe:

#### 4.2.1 Scanner

Dieser Druckknopf ist im BKK Bayern Hausarztmodul deaktiviert, da er keine Funktion enthält.

#### 4.2.2 Direktaufnahme

Durch die Aktivierung des Druckknopfes  wird eine Patientenliste angezeigt. In dieser Liste werden Ihnen sämtliche Patienten angezeigt, die bei der BKK Bayern versichert sind und in den erweiterten Stammdaten im Feld „Letzte Behandlung“ einen Datumseintrag innerhalb von 60 Monaten haben:

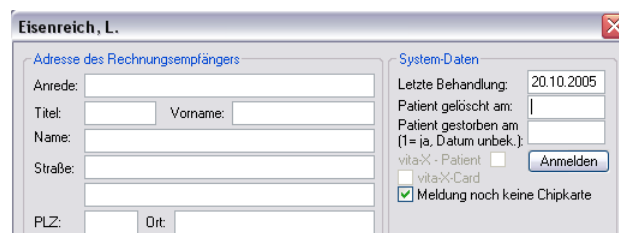

**Eisenreich, L.**

Adresse des Rechnungsempfängers

Anrede:

Titel:  Vorname:

Name:

Straße:

PLZ:  Ort:

System-Daten

Letzte Behandlung: 20.10.2005

Patient gelöscht am:

Patient gestorben am (1= ja, Datum unbek.):

vitaX® - Patient

vitaX®-Card

Meldung noch keine Chipkarte

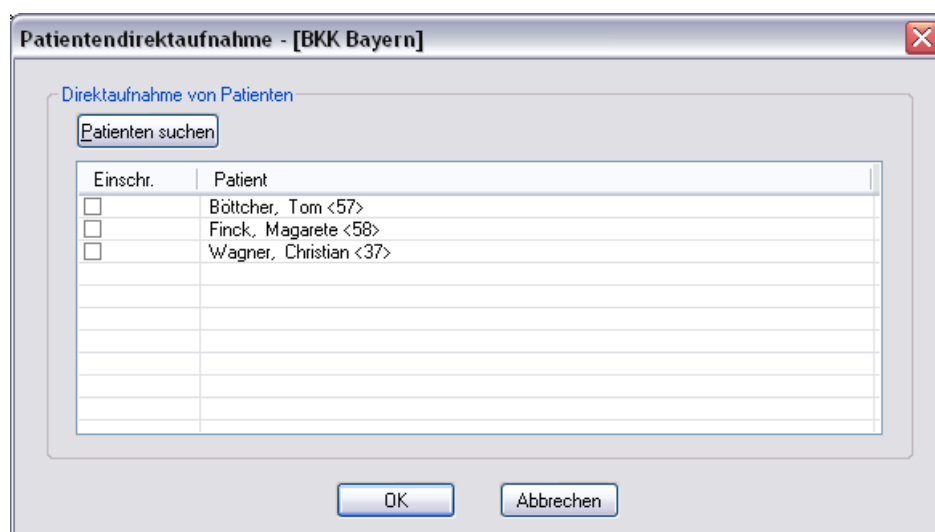

**Patientendirektaufnahme - [BKK Bayern]**

Direktaufnahme von Patienten

Einschr.	Patient
<input type="checkbox"/>	Böttcher, Tom <57>
<input type="checkbox"/>	Finck, Magarete <58>
<input type="checkbox"/>	Wagner, Christian <37>
<input type="checkbox"/>	
<input type="checkbox"/>	
<input type="checkbox"/>	
<input type="checkbox"/>	
<input type="checkbox"/>	
<input type="checkbox"/>	
<input type="checkbox"/>	

#### 4.2.2.1 Einschreiben der Patienten

Über die unter Kapitel 2.2 beschriebene Vorgehensweise dieser Liste (Patientendirektaufnahme) können Sie Patienten für das BKK Bayern Hausarztmodul einschreiben. Eine Aktivierung der Patienten erfolgt durch eine Markierung im Feld **Einschr.**. Diese Markierung kann durch Mausclick oder durch Drücken der Leertaste erfolgen.

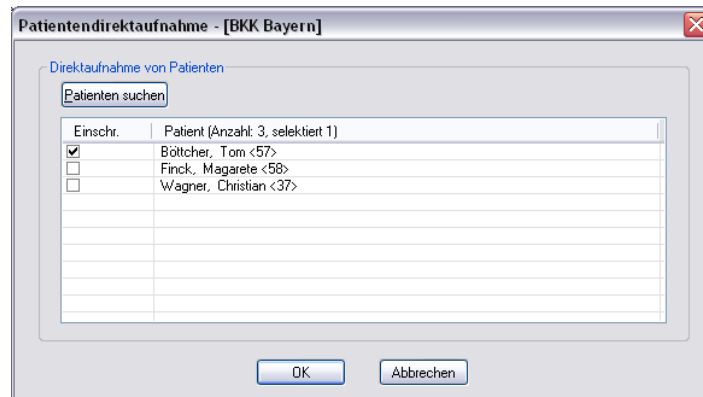

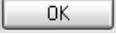
Nachdem Sie einen oder mehrere Patienten markiert haben, aktivieren Sie die Schaltfläche . Im Anschluss erscheint folgende Meldung:

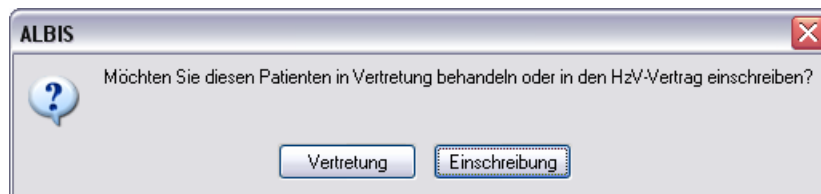

Betätigen Sie den Druckknopf **Vertretung**, um den Patienten in Vertretung zu behandeln. Betätigen Sie den Druckknopf **Einschreibung**, um die **Einschreibung** für den Patienten zu beantragen. Nach Betätigen des Druckknopfes **Einschreibung** wird das **Einschreibeformular** auf dem Bildschirm angezeigt und kann von Ihnen bearbeitet und gedruckt werden:

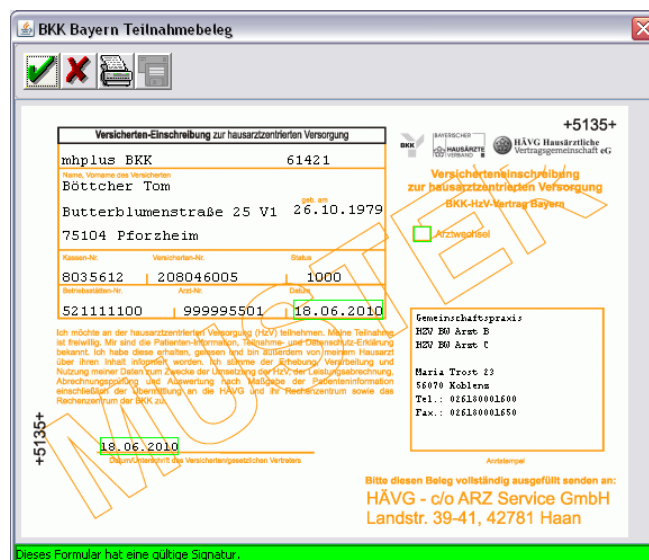



**ALBIS - Hausarztzentrierte Versorgung BKK Bayern**

Über die Symbole oberhalb des Formulars können Sie folgende Funktionen auslösen:



Speichert die Eingabe.



Der Vorgang wird abgebrochen.



Das Formular wird gespeichert und gedruckt

Vor dem Drucken der Versicherten-Teilnahmeerklärung erscheint nach Vorgabe der HÄVG folgender Hinweis:



Nachdem Sie das Formular verlassen haben gelangen Sie wieder in die Verwaltung Integrierte Versorgung:

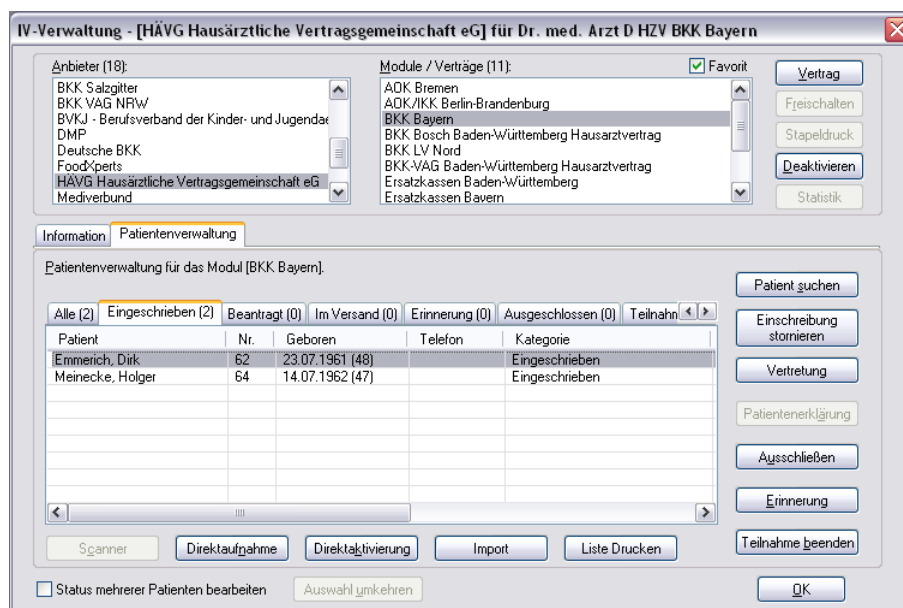

Wechseln Sie in das Register **Beantragt**, damit Sie den Patienten einschreiben können. Bitte betätigen Sie hierzu den Druckknopf **Einschreiben**.

Klicken Sie auf das entsprechende Register, um zwischen den verschiedenen Filtern zu wählen. Es existieren folgende Filter und Druckknöpfe:

- Scanner
- Direktaufnahme
- Patient suchen
- Einschreiben
- Vertretung
- Patientenerklärung
- Ausschließen
- Erinnerung
- Teilnahme beenden

Hinter dem Filternamen wird Ihnen in Klammern die Anzahl der Patienten angezeigt, die in dieser Ansicht vorhanden sind.

#### 4.2.2.2 Suche

Über den Druckknopf Suchen haben Sie die Möglichkeit in der Direktaufnahme auf gewohnte ALBIS-Art Patienten zu suchen.

#### 4.2.3 Patient suchen

Über diesen Druckknopf können Sie auf gewohnte ALBIS-Art in der Patientenverwaltung nach bestimmten Patienten suchen.

#### 4.2.4 Patientenerklärung

Über diesen Druckknopf haben Sie die Möglichkeit die Vertragsteilnahme für einen Patienten über die Teilnahmeerklärung zu beantragen:

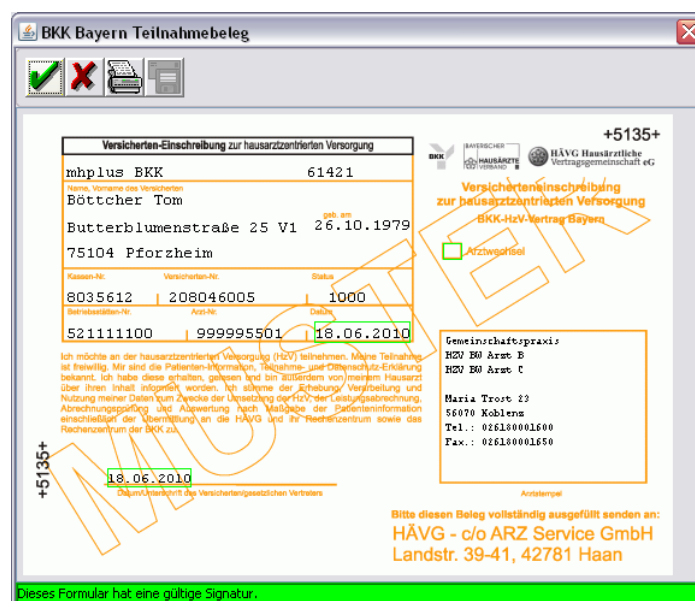

**BKK Bayern Teilnahmebeleg**

**Versicherten-Einschreibung zur hausarztzentrierten Versorgung**

mhp plus BKK 61421

Name, Vorname des Versicherten  
Böttcher Tom geb. am  
Butterblumenstraße 25 V1 26.10.1979  
75104 Pforzheim

Kassen-Nr. Versicherten-Nr. Status  
8035612 208046005 1000

Betriebsstellen-Nr. Arzt-Nr. Datum  
521111100 999995501 18.06.2010

**Versicherten-Einschreibung zur hausarztzentrierten Versorgung**  
BKK-HzV-Vertrag Bayern  
Arztweitzel

**Gemeinschaftspraxis:**  
H2V E0 Arzt B  
H2V E0 Arzt C  
Maria Trost 23  
56070 Koblenz  
Tel.: 026180001600  
Fax.: 026180001650

Arztstempel

Bitte diesen Beleg vollständig ausgefüllt senden an:  
HÄVG - c/o ARZ Service GmbH  
Landstr. 39-41, 42781 Haan

Dieses Formular hat eine gültige Signatur.

**ALBIS - Hausarztzentrierte Versorgung BKK Bayern**

Über die Symbole oberhalb des Formulars können Sie folgende Funktionen auslösen:



Speichert die Eingabe.



Der Vorgang wird abgebrochen.



Das Formular wird gespeichert und gedruckt

Vor dem Drucken der Versicherten-Teilnahmeerklärung erscheint nach Vorgabe der HÄVG folgender Hinweis:

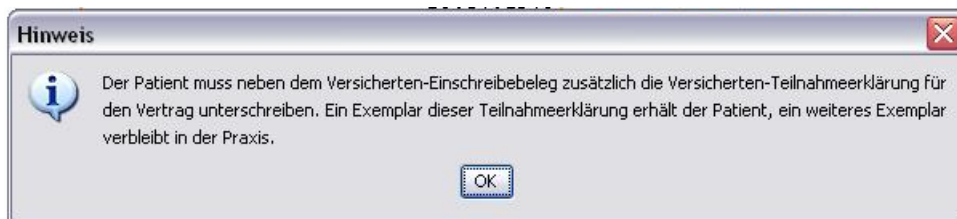

Nachdem Sie das Formular verlassen haben gelangen Sie wieder in die Verwaltung Integrierte Versorgung:

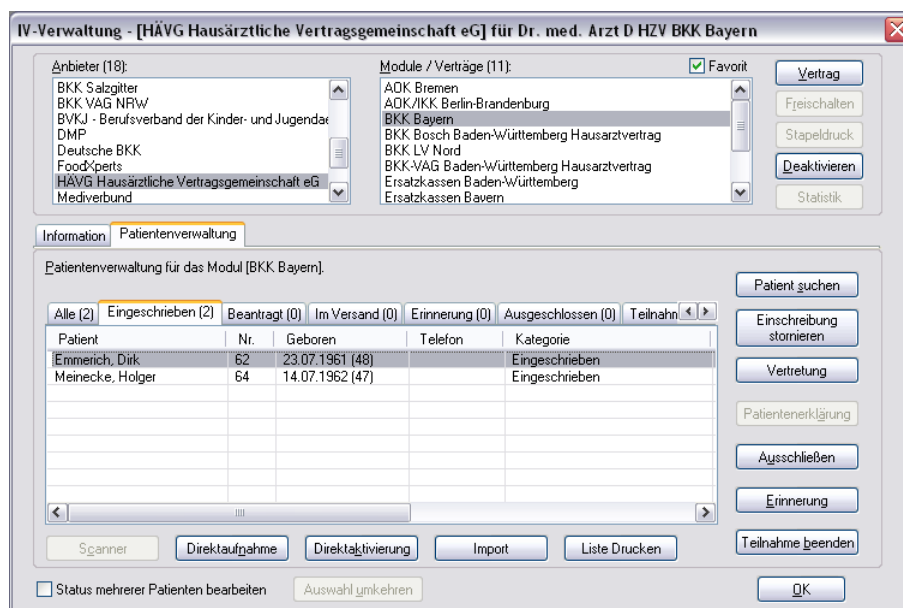

Hier ist automatisch der Filter Eingeschrieben gesetzt und Sie sehen nur die eingeschriebenen Patienten.

#### 4.2.5 Ausschließen

Bei ausgewähltem Filter **Eingeschrieben** haben Sie die Möglichkeit, den markierten Patienten direkt auszuschließen. Nach der Betätigung des Druckknopfes **Ausschließen** wird der Patient aus dieser Ansicht entfernt und ist ab sofort in der Ansicht des Filters **Ausgeschlossen** zu sehen.

#### 4.2.6 Erinnerung

In den Ansichten der Filter **Ausgeschlossen** und **Eingeschrieben** steht Ihnen der Druckknopf **Erinnerung** zur Verfügung. Über das Betätigen dieses Druckknopfes setzen Sie eine Erinnerung, die daraufhin bei jedem Öffnen dieses Patienten erscheint:

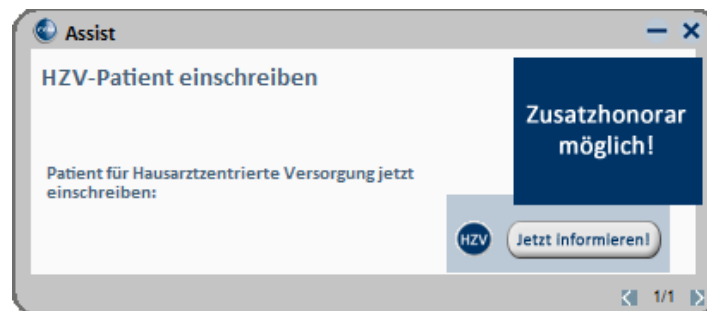

Klicken Sie in diesem Dialog auf **Jetzt informieren** damit Sie die Einschreibung des Patienten beantragen können. Wenn Sie dazu den rot markierten Link anklicken, öffnet sich das Einschreibeformular zur Hausarztzentrierten Versorgung in Bayern:



Wird der Patient eingeschrieben, ist die Erinnerung automatisch deaktiviert. Möchten Sie die Erinnerung unabhängig von der Einschreibung wieder deaktivieren, verfahren Sie bitte wie unter Punkt 4.2.5 beschrieben.

#### 4.2.7 Vertretung

In den Ansichten der Filter **Ausgeschlossen**, **Erinnerung** und **Teilnahme beendet** steht Ihnen der Druckknopf **Vertretung** zur Verfügung. Über das Betätigen dieses Druckknopfes können Sie den Patienten ab sofort in Vertretung behandeln.

#### 4.2.8 Teilnahme beenden

Betätigen Sie in dem Register **Eingeschrieben** den Druckknopf **Teilnahme beenden**, um die Teilnahme des Patienten zu beenden.

Es erscheint folgender Dialog:

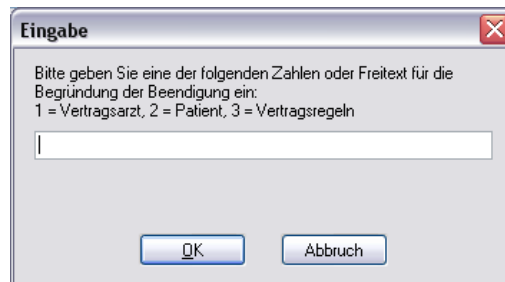

Laut Anforderung ist es Pflicht, hier einen Beendigungsgrund der Teilnahme anzugeben. Wählen Sie 1 für die Beendigung durch Sie als Vertragsarzt, wählen Sie die 2 für die Beendigung durch den Patienten, wählen Sie die 3 für die Beendigung durch Vertragsregeln, oder geben Sie einen Freitext ein. Geben Sie nichts ein, können Sie die Teilnahme des Patienten nicht beenden.

#### 4.2.9 Teilnahme stornieren

Betätigen Sie im Register **Eingeschrieben** den Druckknopf **Teilnahme stornieren**, um die Teilnahme eines Patienten zu stornieren. Es folgt eine Sicherheitsabfrage, ob Sie die Teilnahme für diesen Patienten wirklich stornieren möchten:

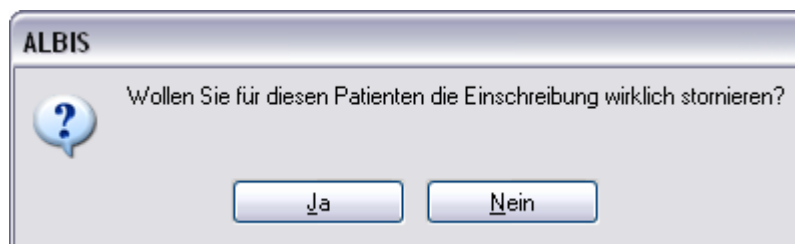

Betätigen Sie den Druckknopf **Ja**, so wird die Teilnahme storniert. Betätigen Sie den Druckknopf **Nein**, so ändert sich der Status des Patienten nicht.

Die Stornierung bewirkt, dass der Patient in den „Urzustand“ zurückgesetzt wird. Das bedeutet, dass er so behandelt wird, als hätte er nie an dem Vertrag zur hausarztzentrierten Versorgung teilgenommen. Über den Passivscanner oder die Direktaufnahme in der Verwaltung Integrierte Versorgung kann der Patient bei Bedarf wieder eingeschrieben werden.

#### 4.2.10 Teilnahmeende aufheben

Haben Sie die Teilnahme eines Patienten über den Druckknopf **Teilnahme beenden** beendet, so haben Sie in dem Register **Teilnahme beendet** über den Druckknopf **Teilnahmeende aufheben** die Möglichkeit, das Teilnahmeende des Patienten wieder aufzuheben. Das bedeutet konkret, dass der Status dieses Patienten wieder auf eingeschrieben gesetzt wird.

#### 4.2.11 Änderung des Status für mehrere Patienten gleichzeitig

Sie haben die Möglichkeit mit dieser ALBIS Version den Status mehrerer HzV Patienten in der IV-Verwaltung gleichzeitig umzusetzen. Somit haben Sie die Möglichkeit, z.B. mehrere Patienten, die sich im Status `beantragt` befinden, gleichzeitig einzuschreiben. Öffnen Sie hierzu die IV-Verwaltung, den entsprechenden Anbieter und das entsprechende Modul und wählen Sie im Register `Patientenverwaltung` den Filter `Beantragt`. Setzen Sie den Schalter `Status mehrerer Patienten bearbeiten` und markieren Sie alle Patienten, die Sie einschreiben möchten. Betätigen Sie anschließend, wie gewohnt, den Druckknopf `Einschreiben`. Geben Sie auf dem Dialog `Eingabe` das Einschreibedatum für alle markierten Patienten ein. Bestätigen Sie diesen Dialog mit `OK`, so werden alle Patienten zu diesem Datum eingeschrieben.

#### **Hinweis:**

Um Patienten wieder einzeln selektieren zu können, entfernen Sie bitte den Haken des Schalters `Status mehrerer Patienten bearbeiten`.

### 4.3 Register Information

Im Informationsmodul sind sämtliche Dokumente zum BKK Bayern Hausarztmodul vom Abrechnungsformular bis hin zum Patientenvertrag aufgeführt.

Folgende Druckknöpfe stehen Ihnen im Register `Patientenverwaltung` zur Verfügung:

- Anzeigen
- Statistik
- Arztdokumente

Im Folgenden schildern wir Ihnen die Funktionsweise der einzelnen Druckknöpfe:

#### 4.3.1 Anzeigen

Über diesen Druckknopf können Sie sich, die auf der linken Seite markierten Dokumente, anzeigen lassen.

#### 4.3.2 Statistik

Dieser Druckknopf ist im BKK Bayern Hausarztmodul deaktiviert, da er keine Funktion enthält.

#### 4.3.3 Arztdokumente

Über diesen Druckknopf gelangen Sie in den Dialog `Dokumentenverwaltung Arzt`. Hier werden alle arztbezogenen Dokumente aufgelistet (z.B. Quartalsabrechnung):



Bitte beachten Sie, dass hier zurzeit noch keine Informationen hinterlegt sind.

## 5 Einlesen von Versichertenstammdaten

Sie haben die Möglichkeit ein sogenanntes Teilnehmerverzeichnis einzulesen, welches Ihnen ermöglicht, die Versichertenstammdaten eingeschriebener Patienten einzulesen.

Um das Teilnehmerverzeichnis einzulesen, legen Sie bitte die CD / Datenträger in Ihr CD Laufwerk ein.

Öffnen Sie in ALBIS über den Menüpunkt Abrechnung Integrierte Versorgung Verwaltung die Verwaltung Integrierte Versorgung.

Wählen Sie bitte einen Arzt aus und bestätigen Sie den Arztwahldialog, falls dieser erscheint.

Sie befinden sich jetzt in der Verwaltung Integrierte Versorgung:

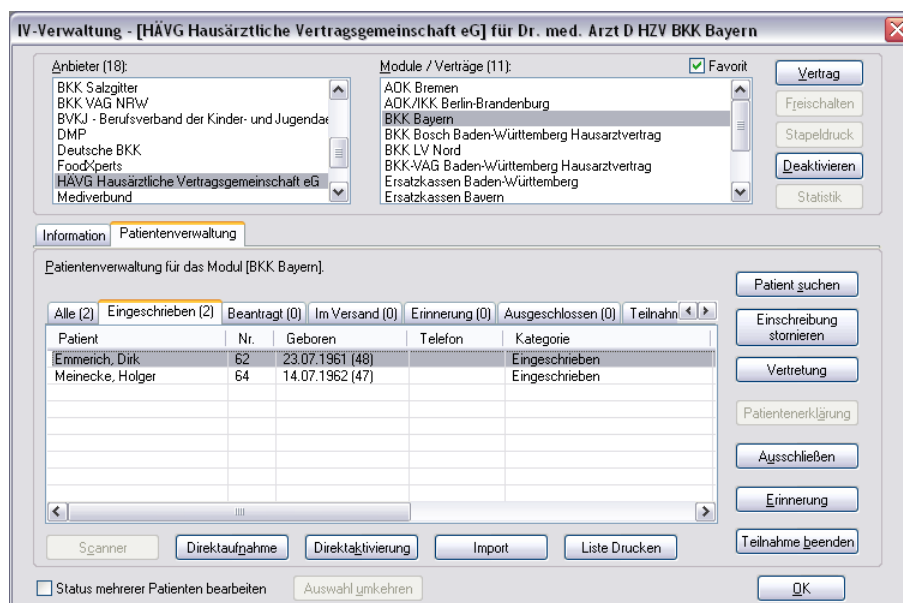

Betätigen Sie in diesem Dialog den Druckknopf **Import**. Es öffnet sich der Dialog zur Auswahl der zu importierenden Datei, bzw. des Teilnehmerverzeichnisses:

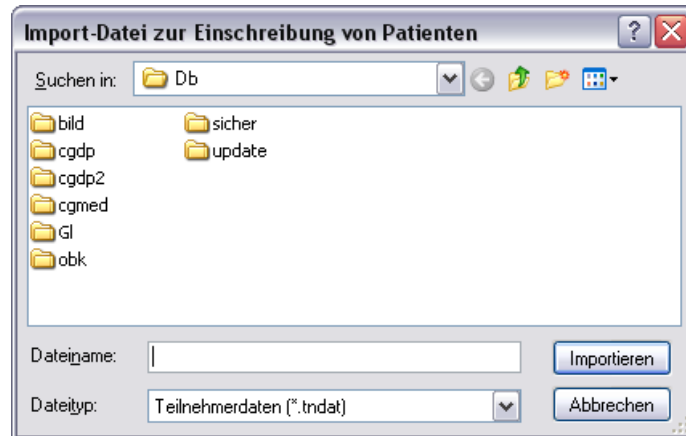

Bitte wählen Sie über **Suchen in** Ihr CD Laufwerk aus und selektieren Sie das Teilnehmerverzeichnis. Die Datei endet auf **.tndat**:

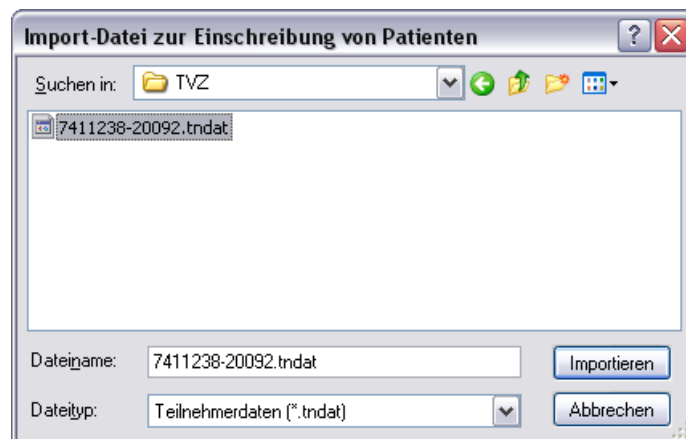

Markieren Sie die Datei mit der Endung **.tndat** und betätigen Sie den Druckknopf **Importieren**.

Es öffnet sich folgende Liste:

Import für Modul Hausarztzentrierte Versorgung AOK BY				
Name	Vorname	Nr	Status Kasse	Status Vertrag
HZV	BaWi	29	OK	n. V.
Eisenreich	Leo	2	OK	OK
Maus	Minnie	-	OK	n. V.
Duck	Dagobert	-	OK	n. V.
**** Ende ****				



In dieser Liste sind alle Patienten aufgelistet, die sich in dem Teilnehmerverzeichnis, welches Sie von der HÄVG erhalten haben, befinden und somit laut HÄVG in den Vertrag zur Hausarztzentrierten Versorgung in Bayern eingeschrieben sind.

Ist der aufgelistete Patient in ALBIS bereits vorhanden, steht in der Spalte **Nr** die Patientennummer des Patienten.

In der Spalte **Status Kasse** wird Ihnen angezeigt, ob der Patient laut Teilnehmerverzeichnis eingeschrieben ist. Der Status **Ok** bedeutet, dass der Patient laut Teilnehmerverzeichnis eingeschrieben ist.

In der Spalte **Status Vertrag** steht, ob dieser Patient bei Ihnen auch schon in das Modul zur Hausarztzentrierten Versorgung in Bayern eingeschrieben ist. Der Status **n. V.** bedeutet, dass der Patient noch nicht in ALBIS IV-Assist-HZV-Bayern eingeschrieben ist.

Der Status **OK** bedeutet, dass der entsprechende Patient bereits in ALBIS IV-Assist-HZV-Bayern eingeschrieben ist.

In dieser Liste stehen Ihnen folgende Funktionen zur Verfügung:

Leertaste = Aufruf des markierten Patienten

F5 = nur den markierten Patient in ALBIS IV-Assist-HZV-Bayern übernehmen

F7 = alle Patienten in ALBIS IV-Assist-HZV-Bayern übernehmen.

Hinweis:

Es werden ausschließlich Patienten in ALBIS IV-Assist-HZV-Bayern übernommen, die schon einmal bei Ihnen in der Praxis waren, d.h. also in ALBIS als Patienten bereits angelegt sind.

## 6 Prüfung auf Kassenwechsel eines Patienten

Ab dieser Version muss laut Pflichtfunktion der HÄVG ein Hinweis angezeigt werden, wenn der aktuell aufgerufene Patient bei Ihnen eingeschrieben ist, einen Kassenwechsel hinter sich hat und diese neue Kasse ebenfalls einen Vertrag zur Hausarztzentrierten Versorgung anbietet. Ist dies der Fall, ist eine Neueinschreibung des Patienten notwendig, worauf Sie durch folgende Meldung hingewiesen werden:

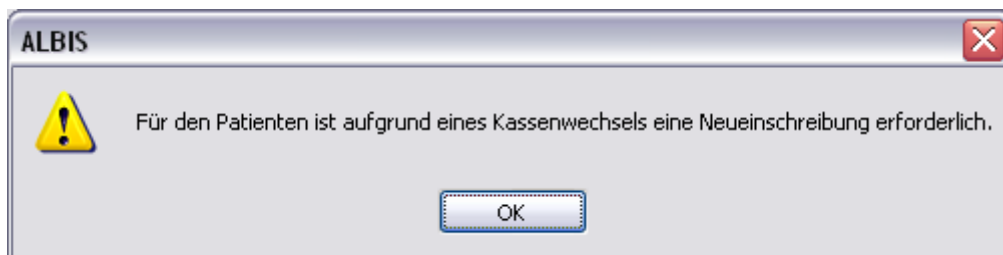

## 7 Leistungskatalog

Über den Menüpunkt `Stammdaten Direktabrechnung` steht Ihnen in ALBIS der Leistungskatalog für den Vertrag zur Hausarztzentrierten Versorgung in Bayern zur Verfügung.

### 7.1 Leistungskatalog aktualisieren

Damit Ihnen die aktuellen Ziffern des Leistungskatalogs des Vertrags zur Hausarztzentrierten Versorgung zur Verfügung steht, ist es notwendig, den Leistungskatalog zu aktualisieren.

Um den Leistungskatalog zu aktualisieren, gehen Sie bitte in ALBIS über den Menüpunkt `Stammdaten Direktabrechnung Hausarztzentrierte Versorgung Aktualisieren`. Mit Betätigen des Druckknopfes `Ja` und weiterem Befolgen der Bildschirmanweisungen wird Ihr Leistungskatalog des Vertrages zur Hausarztzentrierten Versorgung automatisch aktualisiert.

#### **Wichtiger Hinweis:**

**! Bitte beachten Sie, dass die Aktualisierung einige Zeit in Anspruch nehmen kann !**  
**Wir empfehlen Ihnen, die Aktualisierung möglichst am Ende der Sprechstunde und an Ihrem Hauptrechner durchzuführen!**

Bitte führen Sie anschließend eine Scheindatenaktualisierung durch. Gehen Sie hierzu in ALBIS über den Menüpunkt `Direktabrechnung Hausarztzentrierte Versorgung Scheindaten aktualisieren`. Wählen Sie im folgenden Dialog das Quartal, für welches Sie die Scheindaten aktualisieren möchten und bestätigen Sie den Dialog mit `OK`.

### 7.2 Aufruf über das ALBIS Menü

In ALBIS können Sie den Leistungskatalog, wie Sie es auch vom EBM gewohnt sind, über das Menü aufrufen. Gehen Sie hierzu bitte über `Stammdaten Direktabrechnung Hausarztzentrierte Versorgung Gebührenordnung`. Der Leistungskatalog enthält alle Leistungen, die im Rahmen des Vertrages zur Hausarztzentrierten Versorgung in Bayern abgerechnet werden dürfen.

#### 7.1 Synonyme für HzV Leistungen

Sie haben die Möglichkeit bei HzV Ziffern Synonyme einzutragen. Öffnen Sie hierzu den `Direktabrechnungsstamm`, markieren Sie eine Leistung und betätigen Sie den Druckknopf `Details`. Betätigen Sie anschließend den Druckknopf `Ändern` und tragen Sie in das Feld `Synonymtext` das entsprechende Synonym ein. Ab diesem Zeitpunkt können Sie anstatt der Leistung dann das Synonym eingeben.

#### 7.2 Farben für HzV Leistungen

Sie haben die Möglichkeit bei HzV Ziffern Farben zu hinterlegen, in der die Leistung dann auf der Scheinrückseite angezeigt wird. Öffnen Sie hierzu den `Direktabrechnungsstamm`, markieren Sie eine Leistung und betätigen Sie den Druckknopf `Details`. Betätigen Sie anschließend den Druckknopf `Ändern` und wählen Sie über die Auswahlliste `Farbe` die von Ihnen gewünschte Farbe für die

Leistung. Betätigen Sie anschließend den Druckknopf übernehmen, um Ihre Einstellung zu speichern und verlassen Sie den Dialog mit OK.

### 7.3 Durchführung von Leistungssubstitutionen

Für eine von der HÄVG bestimmte Anzahl von Leistungsziffern sind Substitutionsvorschläge hinterlegt. Diese Funktion ist arztbezogen und vollständig an- und auszuschalten.

Um diese Anwendung zu aktivieren wählen Sie bitte unter Optionen HZV unter dem Menüpunkt Leistungen den Haken Auf Substitutionen prüfen.

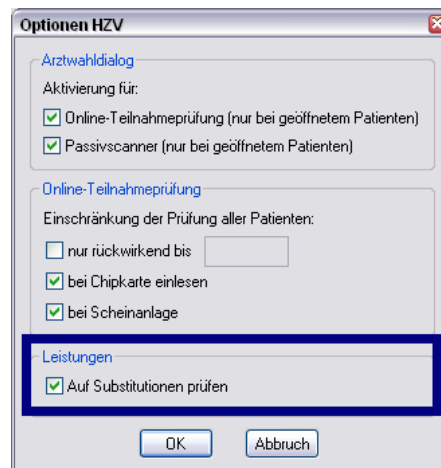

## 8 Scheinanlage (HZV Schein) – neuer Scheintyp

Der Vertrag zur Hausarztzentrierten Versorgung macht es notwendig, die Abrechnung der Leistungen in Bezug auf den Vertrag von der KV Abrechnung zu trennen. Um dies zu ermöglichen, haben wir in ALBIS einen neuen Scheintyp eingeführt: Direktabrechnung.

Legen Sie für einen Patienten, der an dem Vertrag zur Hausarztzentrierten Versorgung in Bayern teilnimmt, einen Schein an (oder der Schein wird durch die Einstellung automatisch angelegt), so sieht ein solcher Schein ab sofort wie folgt aus:

Die rote Markierung zeigt die Neuerung: Durch den Schalter **Direktabrechnung** ist dieser Schein als Abrechnungsschein für die Hausarztzentrierte Versorgung gekennzeichnet. Das bedeutet, dass alle Ziffern, die auf diesem Schein abgerechnet werden, **nicht** in die KV Abrechnung gelangen.

Ab sofort ist es notwendig den Behandlungsfall als **kurativ/präventiv** zu kennzeichnen. Dazu haben Sie nun die Möglichkeit, bei der Anlage eines HzV Direktabrechnungsschein diesen entsprechenden als **kurativ/präventiv** zu kennzeichnen (s. rote Markierung).

Standardmäßig ist der Direktabrechnungsschein immer als kurativ markiert, wenn der Behandlungsfall präventiv ist, muss der Direktabrechnungsschein entsprechend gekennzeichnet werden (rote Markierung in der Abbildung).

Ist der Behandlungsfall präventiv, wird in der Abrechnung automatisch die Ziffer 80092 (Präventiver Behandlungsfall) übernommen.

## 9 Leistungserfassung

Die Leistungserfassung haben wir in ALBIS für Sie so implementiert, dass sie analog der Leistungserfassung bei der KV-Abrechnung funktioniert. Somit funktioniert die Leistungseingabe, die wir Ihnen im Folgenden noch einmal kurz erläutern, wie gewohnt.

### 9.1 Leistungserfassung in der Karteikarte

Damit Sie die Leistungserfassung von der KV Abrechnung auf den ersten Blick unterscheiden können, haben wir für die Leistungserfassung für den Vertrag zur Hausarztzentrierten Versorgung in Bayern folgende, neue Karteikartenkürzel eingeführt:

- lkdo Leistung: Direktabrechnung Originalschein
- lkdü Leistung: Direktabrechnung Überweisung
- lkdn Leistung: Direktabrechnung Notfall

### 9.2 Leistungserfassung auf der Scheinrückseite

Auf der Scheinrückseite steht Ihnen der Leistungskatalog, wie gewohnt, über die Funktionstaste **F5** zur Verfügung. Ebenfalls können Sie hier, wie gewohnt, auch direkt, ohne Aufruf des Leistungskataloges, Leistungen eingeben.

#### 9.1 Leistungsketten auch für HzV nutzbar

Sie haben die Möglichkeit mit dieser ALBIS Version Leistungsketten auch für HzV Leistungen zu verwenden. In dem Leistungskettendialog, den Sie über das Menü **Stammdaten** **Leistungsketten** erreichen, finden Sie ab sofort den Bereich **GO-Stamm, Direktabrechnung** (s. rote Markierung):

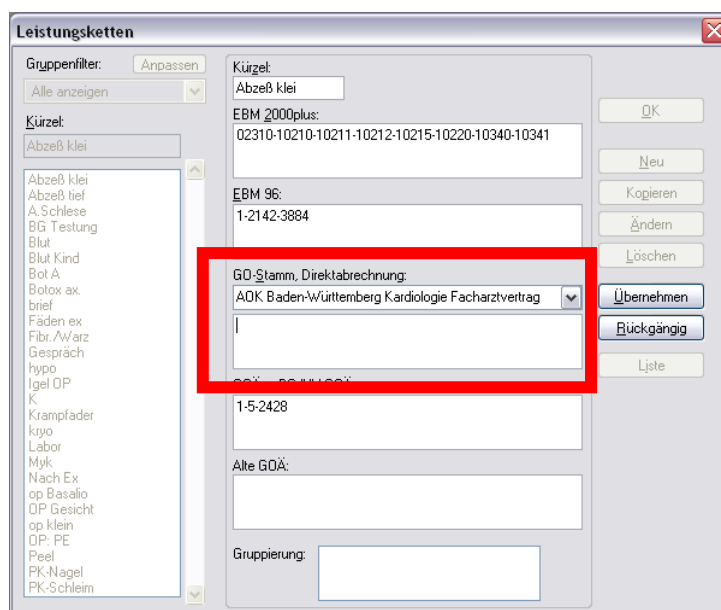

The screenshot shows the 'Leistungsketten' dialog box. On the left, there is a list of service codes under the heading 'Kürzel:'. The selected code is 'Abzeß klei'. On the right, the details for this code are shown, including 'EBM 2000plus: 02310-10210-10211-10212-10215-10220-10340-10341' and 'EBM 96: 1-2142-3884'. A red box highlights the 'GO-Stamm, Direktabrechnung:' section, which contains a dropdown menu with the selected option 'AOK Baden-Württemberg Kardiologie Facharztvertrag'. Other buttons like 'Übernehmen' and 'Rückgängig' are visible next to the dropdown.

Wählen Sie hier über die Auswahlliste den entsprechenden Vertrag aus, für den Sie die Leistungskette verwenden möchten und tragen Sie die entsprechenden Leistungen ein.

**Hinweis:**

Über die gewohnte Funktionstaste F5 GO-Stamm steht Ihnen der entsprechende Direktabrechnungstamm für den ausgewählten Vertrag zur Verfügung.

**9.2 HzV Leistungen auch in der ToDo-Liste nutzbar**

Ab sofort stehen Ihnen in den ToDo-Listen auch die HzV Leistungen zur Auswahl und Benutzung zur Verfügung. Sie finden diese in dem ToDo-Listen Dialog, den Sie über `Stammdaten ToDo-Liste` erreichen, und dort im Bereich **Vordefinierte Aktionen** unter

- Leistungen DA Notfall
- Leistungen DA Original.
- Leistungen DA Überw.

## 10 Diagnosenerfassung

### 10.1 Endstellige Diagnosen

Diagnosen mit dem Status „Gesichert“, müssen endstellig dokumentiert werden, damit Sie abgerechnet werden können. Daher erscheint beim Abrechnen einer gesicherten, nicht endstelligen Diagnose auf einem Direktabrechnungsschein folgender Hinweis:

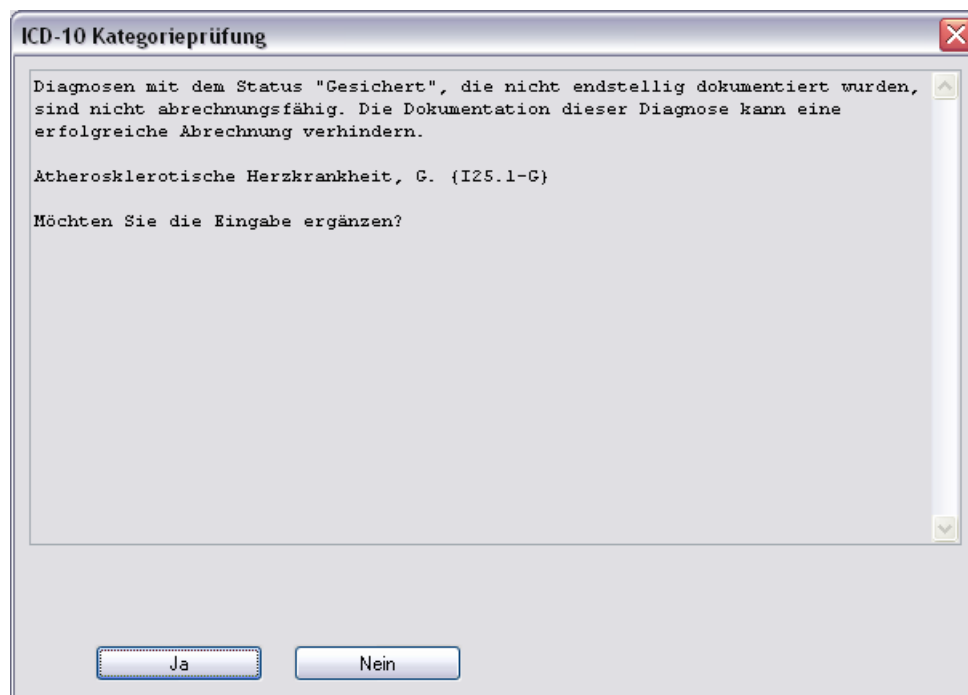

Bestätigen Sie den Dialog mit **Nein**, so wird die Diagnose mit einem vorangestelltem Prozentzeichen (Notationskennzeichen) trotzdem dokumentiert, gelangt allerdings nicht in die Abrechnung.

Bestätigen Sie den Dialog mit **Ja**, so öffnet sich der ICD Stamm und Sie können einen 5-stelligen ICD Schlüssel auswählen:

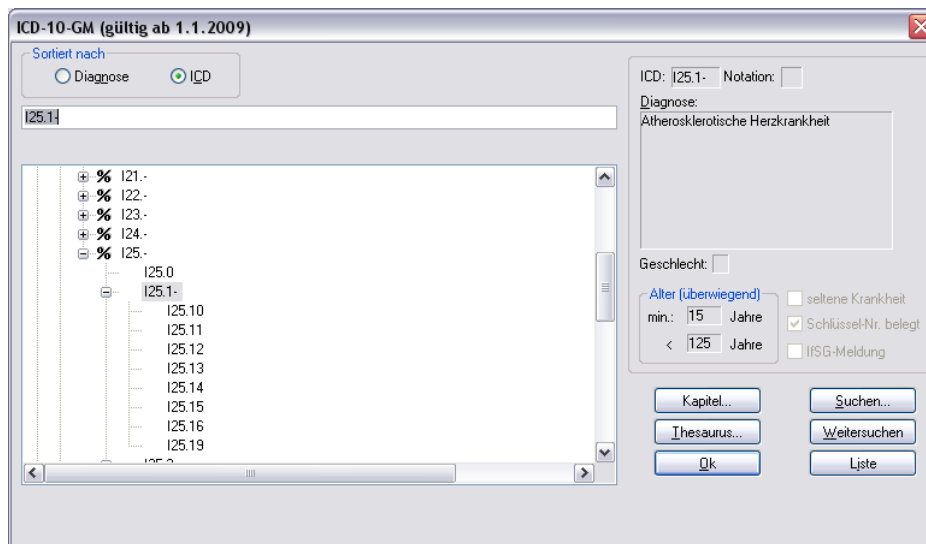

## 10.2 Vermeidung UUU Diagnosen

Im Rahmen der Hausarztzentrierten Versorgung in Bayern dürfen keine UUU Diagnosen mehr verordnet werden. Die Dokumentation der Diagnose ist allerdings erlaubt. Sobald Sie eine UUU Diagnose erfassen möchten, erscheint folgender Dialog:

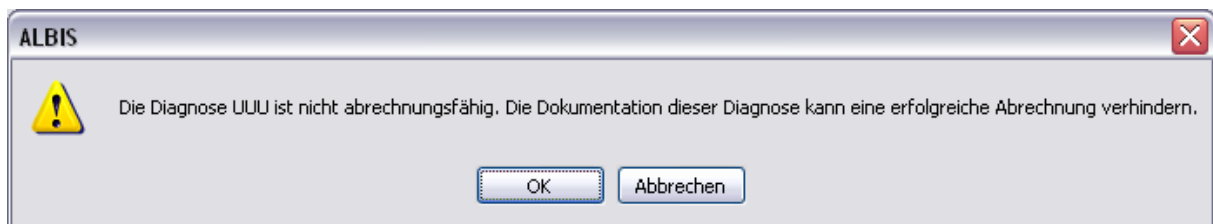

## 11 Muster 10 & Muster 10a

Nach Vorgabe der HÄVG erscheint sowohl auf dem Muster 10, als auch auf dem Muster 10a folgender Hinweis:

Laborleistungen des EBM-Kapitels 32.2 (GOP 32025, 32030 und 32031, 32035 bis 32039, 32042, 32045, 32114, 32120, 32880 bis 32882) sowie die Laborleistungen auf Grundlage der GOP 01708 und die Laborleistungen für die operationsvorbereitende Behandlung sind für HzV-Versicherte analog zu Privatpatienten zu verrechnen. Das Muster 10 oder 10A darf bei Abrechnung dieser Ziffern folglich nicht für HzV-Versicherte verwendet werden. Diese Laborziffern sind in den HzV-Pauschalen (vgl. Ziffernkranz) enthalten und dürfen durch die Laborarztpraxis bzw. die Laborgemeinschaft nicht über die KV abgerechnet werden.

## 12 Muster Überleitungsbogen

Ab sofort steht für Patienten der BKK Bayern das Formular „Überleitungsbogen“ bereit. Diesen Überleitungsbogen erreichen Sie über den Button  (Integrierte Versorgung) Überleitungsbogen.

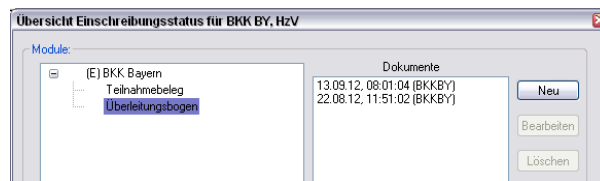

Bitte wählen Sie nach der Markierung Überleitungsbogen den Button Neu. Jetzt öffnet sich das gewünschte Formular nach dem unten stehender Hinweis bestätigt wurde.

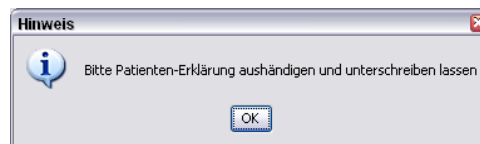

**BKK Bayern Überleitungsbogen**

Krankenkasse bzw. Kostenträger: energie-BKK 0  
 Name, Vorname des Versicherten: BKK BY HzV geb. am: 19.03.1974  
 Am Olympiapark 1 80809 München  
 Kassen-Nr.: 2129930 Versicherten-Nr.: 111111111111111111 Status: 1000  
 Betriebsstätten-Nr.: 631011900 LANR: 333333333 Datum: 13.09.2012

Seite 1 von 2

**BKK** **BAYERISCHER HAUSÄRZTE VERBAND**

**Überleitungsbogen**  
aus einer stationären Behandlung

Bitte senden Sie den Bogen unmittelbar nach Aufenthalt des Patienten, **spätestens innerhalb von 3 Werktagen nach der Konsultation**, an die BKK.

Faxnummer(n): 0511 911 10 233

Klinik: \_\_\_\_\_  
 Datum der Konsultation (mit Klinikarzt): TT.MM.JJJJ  
Sofern erforderlich

**Stationäre Behandlung vom:** TT.MM.JJJJ **bis:** TT.MM.JJJJ

Haupt-Einweisungsdiagnose (ICD10): \_\_\_\_\_   
Nicht verpflichtend

Haupt-Entlassungsdiagnose (ICD10): \_\_\_\_\_   
ICD10 mit Diagnosesicherheit Seitenlokalisierung

Ist eine weitere stationäre Behandlung geplant?  Nein  Ja

Einweisung durch:  Hausarzt  Nein  Ja  
Nicht verpflichtend  Notfall  Selbsteinweisung  Fremdeinweisung

**Arbeitsunfähigkeit:**

Besteht nach stationärem Aufenthalt weiterhin Arbeitsunfähigkeit?  
 Wenn ja, bis wann? \_\_\_\_\_  Nein  Ja  
 Entfällt, da nicht erwerbstätig

Besteht die Möglichkeit einer stufenweisen Wiedereingliederung?  
Nicht verpflichtend  Nein  Ja  
 Wenn ja, bis wann? \_\_\_\_\_

Dieses Formular hat eine gültige Signatur.



## 13 Abrechnung

### 13.1 HZV Abrechnung

Die HzV Abrechnung steht Ihnen über den Menüpunkt Abrechnung Direktabrechnung Vorbereiten... zur Verfügung. Es erscheint folgender Dialog:

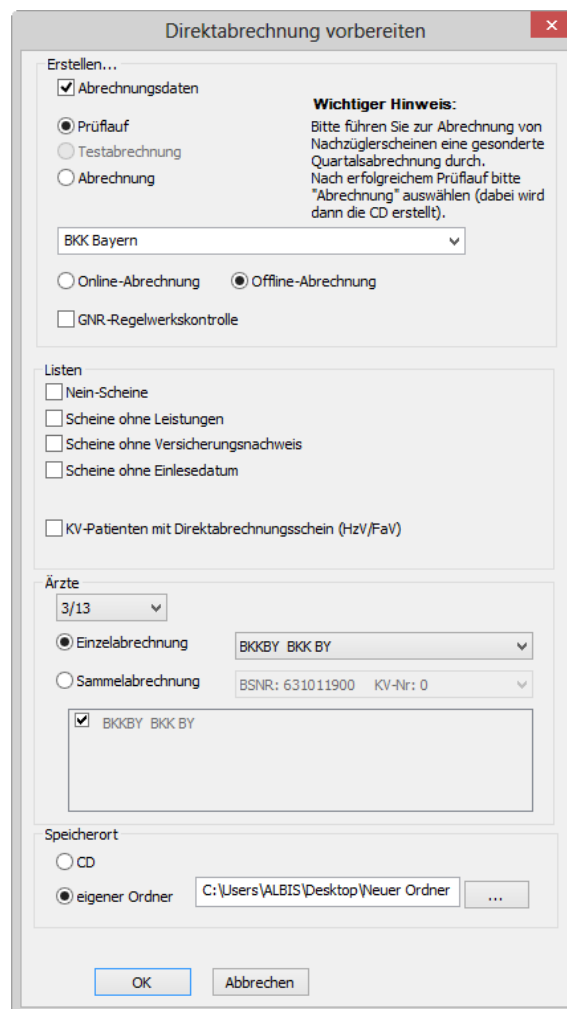

**Direktabrechnung vorbereiten**

Erstellen...

Abrechnungsdaten

Prüflauf  
 Testabrechnung  
 Abrechnung

**Wichtiger Hinweis:**  
 Bitte führen Sie zur Abrechnung von Nachzüglerscheinen eine gesonderte Quartalsabrechnung durch. Nach erfolgreichem Prüflauf bitte "Abrechnung" auswählen (dabei wird dann die CD erstellt).

BKK Bayern

Online-Abrechnung  Offline-Abrechnung

GNR-Regelwerkskontrolle

Listen

Nein-Scheine  
 Scheine ohne Leistungen  
 Scheine ohne Versicherungsnachweis  
 Scheine ohne Einlesedatum

KV-Patienten mit Direktabrechnungsschein (HzV/FaV)

Ärzte

3/13

Einzelabrechnung BKKBY BKK BY  
 Sammelabrechnung BSNR: 631011900 KV-Nr: 0

BKKBY BKK BY

Speicherort

CD  
 eigener Ordner C:\Users\ALBIS\Desktop\Neuer Ordner

OK Abbrechen

Auf diesem Dialog haben Sie die Möglichkeit die Abrechnungsdaten zu prüfen (Prüflauf), auf CD zu brennen (Offline-Abrechnung mit CD), abzuspeichern (Offline-Abrechnung mit Speicherung in einem eigenen Ordner), um sie per De-Mail zu versenden, oder direkt online zu versenden (Online-Abrechnung).

Für jede dieser Varianten haben Sie die Möglichkeit eine Einzelabrechnung pro Arzt oder eine Sammelabrechnung pro BSNR durchzuführen.

Bitte beachten Sie, im Bereich **Ärzte** das entsprechende Quartal auszuwählen, für welches Sie die Abrechnung durchführen möchten.

### 13.1.1 Offline Abrechnung (auf CD - entspricht Ihrer bisherigen Abrechnungsart)

Im Auslieferungszustand ist automatisch im Bereich **Erstellen** der Schalter **Offline-Abrechnung** (s. rote Markierung) gesetzt:

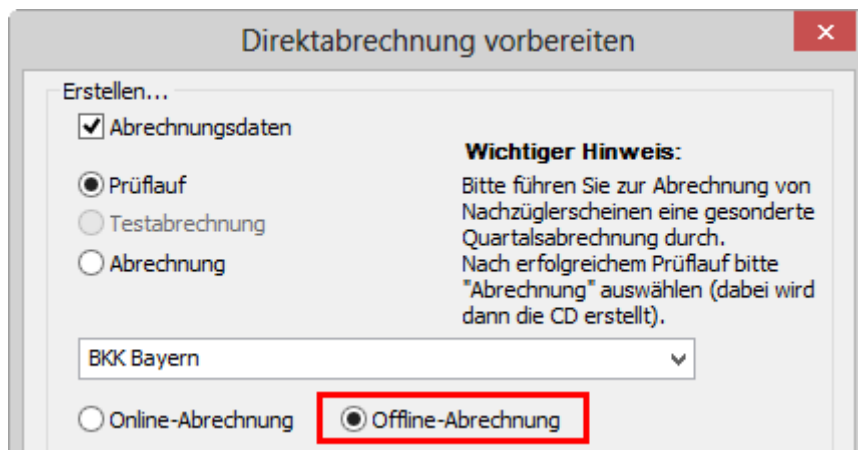

Es stehen Ihnen weiterhin folgende Möglichkeiten in Bezug auf die Abrechnung zur Verfügung, die wir Ihnen im Folgenden näher erläutern: **Prüflauf** und **Abrechnung**.

#### 13.1.1.1 Prüflauf

Selektieren Sie den **Prüflauf** und bestätigen Sie den Dialog mit **OK**, so werden Ihre Abrechnungsdaten nur an das HÄVG Prüfmodul gesendet, überprüft und das Ergebnis angezeigt.

#### 13.1.1.2 Abrechnung

Selektieren Sie **Abrechnung**, so haben Sie die Möglichkeit die Abrechnungsdatei auf CD zu brennen (Der Schalter **CD** im Bereich **Speicherort** ist im Auslieferungszustand gesetzt).

Bestätigen Sie hierzu den Dialog mit **OK**, so wird der von Ihnen gewünschte Vorgang durchgeführt.

Nachdem Sie eine der o.g. Arten der Abrechnung durchgeführt haben, wird Ihnen automatisch ein Fehlerprotokoll erstellt. Bitte beachten Sie hierzu das Kapitel Fehlerprotokoll.

Wurde die Abrechnung erfolgreich durchgeführt, so erscheint folgende Meldung, welche vom HÄVG Prüfmodul ausgegeben wird:

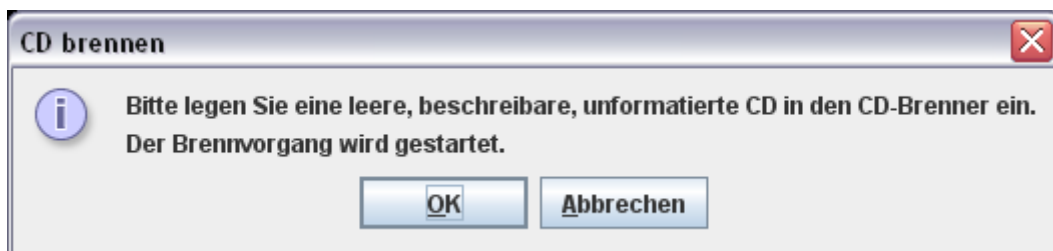

Legen Sie jetzt eine leere, unformatierte CD in Ihren CD Brenner ein und betätigen Sie den Druckknopf **OK**. Die CD wird gebrannt. Betätigen Sie den Druckknopf **Abbrechen**, so wird der Vorgang abgebrochen.

Während des Brennvorgangs erscheint folgende Meldung:



War der Brennvorgang erfolgreich, so erscheint folgender Hinweis:

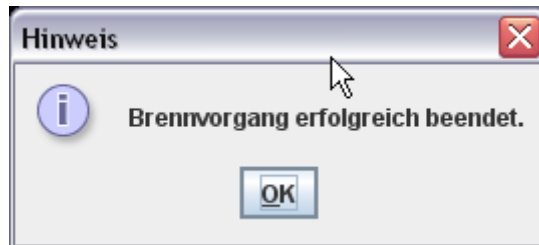

Bestätigen Sie diesen Dialog, so wird automatisch das CD Laufwerk geöffnet und der Brennvorgang ist beendet.

Im Anschluss an das erfolgreiche Brennen wird die Versandliste angezeigt.

#### **WICHTIGER HINWEIS:**

Bitte beachten Sie: Sobald Sie in einem Quartal einmal eine Echtabrechnung durchgeführt haben, ist ein Wechsel von der Offline- zur Onlineabrechnung erst wieder im nächsten Quartal möglich und daher der entsprechende Schalter ausgegraut.

#### 13.1.1.3 Datenträgerbegleitschreiben

Ebenfalls wird das Datenträgerbegleitblatt angezeigt, welches Sie bitte ausdrucken, unterschreiben und gemeinsam mit der Abrechnungs CD zusammen an das HÄVG Rechenzentrum versenden.

Schlägt der Brennvorgang fehl, so erscheint diese Meldung:

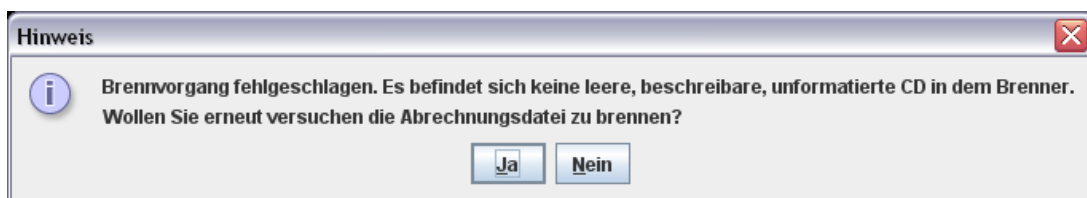

Bei Ja öffnet sich folgender Dialog:

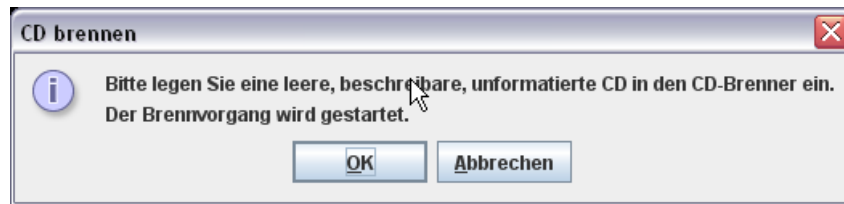

Legen Sie jetzt eine leere, unformatierte CD in Ihren CD Brenner ein und betätigen Sie den Druckknopf OK. Die CD wird gebrannt. Betätigen Sie den Druckknopf Abbrechen, so wird der Vorgang abgebrochen.

Wurden die Abrechnungsdaten erfolgreich gebrannt, so werden die entsprechenden Scheine und Überweisungsdaten automatisch archiviert.

Wurde die Abrechnung nicht erfolgreich durchgeführt, so werden die entsprechenden Scheine nicht archiviert. Bitte korrigieren Sie die Fehler und starten Sie den Brennvorgang erneut (s. Anfang Kapitel 11.1.2).

#### 13.1.1.4 CD ohne Prüfmodul brennen

Sollte es nicht möglich sein, die CD mit Hilfe des Prüfmoduls zu brennen, müssen Sie die Datei mit dem zu Ihrem Brenner gehörigen Brennprogramm brennen. Bitte brennen Sie dort die Datei als ISO Image. Bitte führen Sie diesen Schritt ausschließlich durch, wenn die Datei nicht mit dem Prüfmodul gebrannt werden kann!

Damit Sie diese Datei schneller und besser finden, haben wir für Sie den Menüpunkt **Abrechnung Direktabrechnung Datenträger erstellen** implementiert:

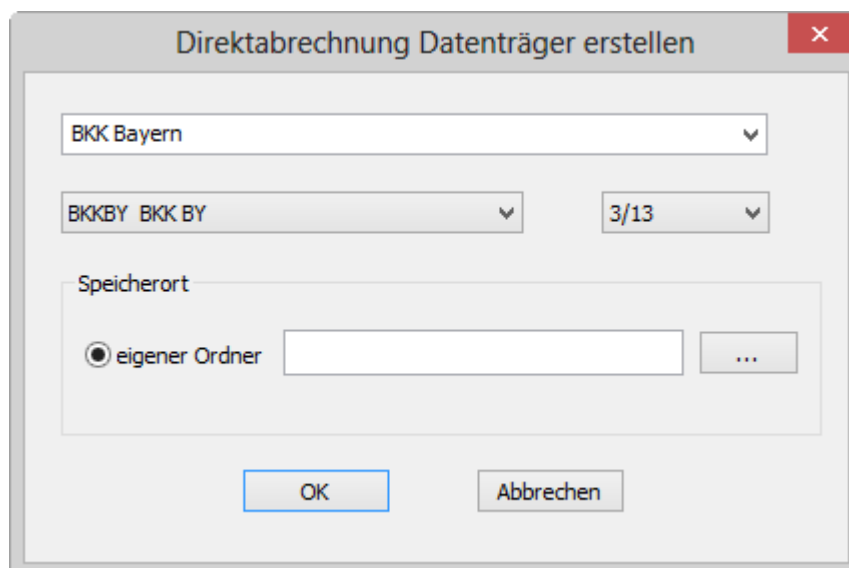

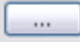
Bitte wählen Sie auf diesem Dialog den entsprechenden Arzt und das entsprechende Quartal aus. Im nächsten Schritt, klicken Sie bitte auf den Druckknopf . Es öffnet sich der Ordner suchen Dialog:

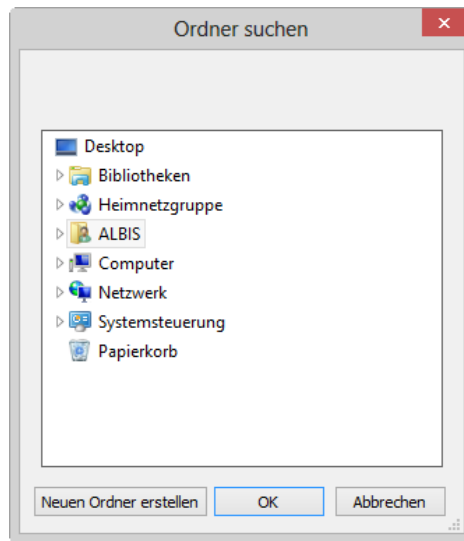

Bitte wählen Sie hier ein Verzeichnis, in dem Sie das ISO Image speichern möchten. Bestätigen Sie den Dialog anschließend mit dem Druckknopf OK. Verlassen Sie den Dialog **Direktabrechnung Datenträger erstellen** mit OK, so wird das ISO-Image an dem von Ihnen ausgewählten Ort gespeichert.

### 13.1.2 Offline-Abrechnung (eigener Ordner – De-Mail)

Im Auslieferungszustand ist automatisch im Bereich **Erstellen** der Schalter **Offline-Abrechnung** (s. rote Markierung) gesetzt:

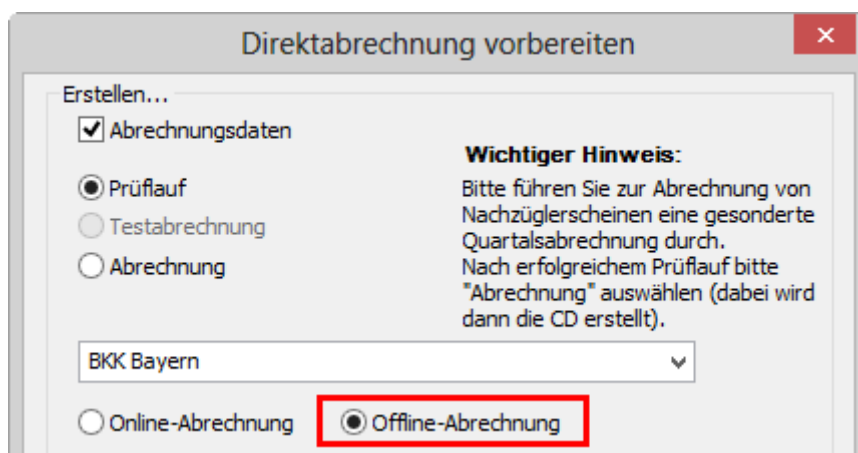

Es stehen Ihnen folgende Möglichkeiten in Bezug auf die Abrechnung zur Verfügung, die wir Ihnen im Folgenden näher erläutern: **Prüflauf** und **Abrechnung**.

#### 13.1.2.1 Prüflauf

Selektieren Sie den **Prüflauf** und bestätigen Sie den Dialog mit OK, so werden Ihre Abrechnungsdaten nur an das HÄVG Prüfmodul gesendet, überprüft und das Ergebnis angezeigt.

### 13.1.2.2 Abrechnung

Selektieren Sie Abrechnung, so haben Sie die Möglichkeit die Abrechnungsdatei in einen eigenen Ordner zu speichern.

Setzen Sie hierzu den Schalter eigener Ordner im Bereich **Speicherort**. Betätigen Sie den Druckknopf . Es öffnet sich der Ordner suchen Dialog:

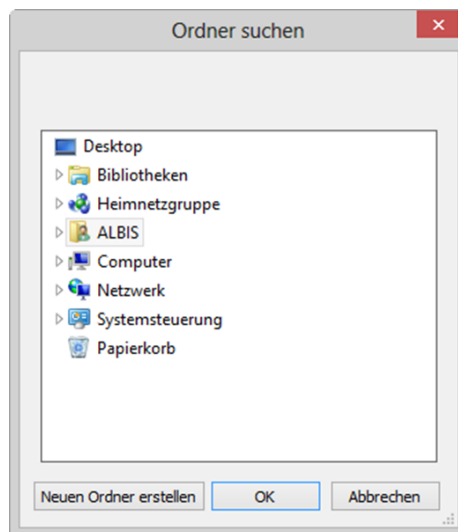

Bitte wählen Sie hier ein Verzeichnis aus, in dem das Datenträgerbegleitblatt (PDF) und das CD Image des Abrechnungsdatenträgers gespeichert wird und bestätigen Sie den Dialog mit **OK**.

Starten Sie anschließend über den Druckknopf **OK** auf dem Direktabrechnung vorbereiten Dialog den Abrechnungs- und Speichervorgang.

Nachdem Sie eine der o.g. Arten der Abrechnung durchgeführt haben, wird Ihnen automatisch ein Fehlerprotokoll erstellt. Bitte beachten Sie hierzu das Kapitel Fehlerprotokoll.

#### **WICHTIGER HINWEIS:**

Bitte beachten Sie: Sobald Sie in einem Quartal einmal eine Echtabrechnung durchgeführt haben, ist ein Wechsel von der Offline- zur Onlineabrechnung erst wieder im nächsten Quartal möglich und daher der entsprechende Schalter ausgegraut.

### 13.1.3 Online Abrechnung (neue Abrechnungsart)

**Wichtiger Hinweis:**

Damit Sie HzV Verträge online abrechnen können, benötigen Sie ein Zertifikat der HÄVG und eine VPN Verbindung. Das Zertifikat können Sie bei der HÄVG RZ AG beantragen.

Bzgl. der Einrichtung des VPN Zugangs kontaktieren Sie bitte Ihren ALBIS Vertriebs- und Servicepartner. Sind die Voraussetzungen geschaffen, gehen Sie bitte wie folgt vor:

Setzen Sie im Bereich **Erstellen** den Schalter **Online-Abrechnung** (s. rote Markierung):

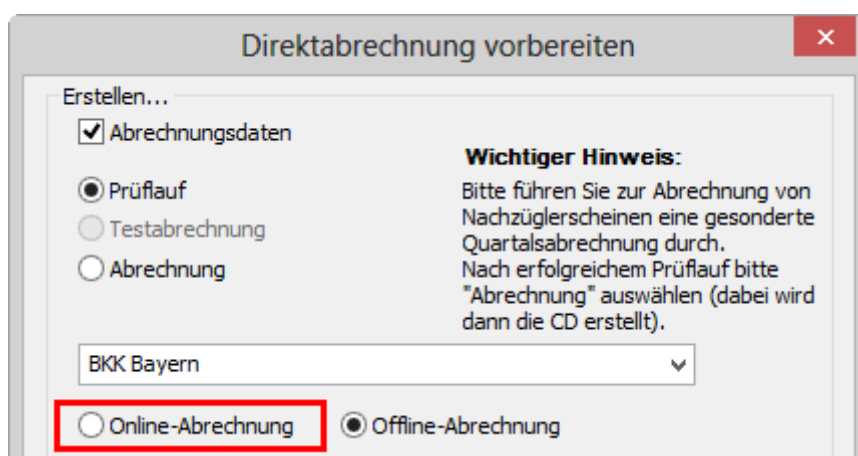

In diesem Moment wird eine Konnektivitätsprüfung (Überprüfung, ob eine Onlineverbindung zum HÄVG Rechenzentrum besteht und somit eine Online-Abrechnung möglich ist) durchgeführt.

Ist die Konnektivitätsprüfung nicht erfolgreich, so erscheint folgender Hinweis:

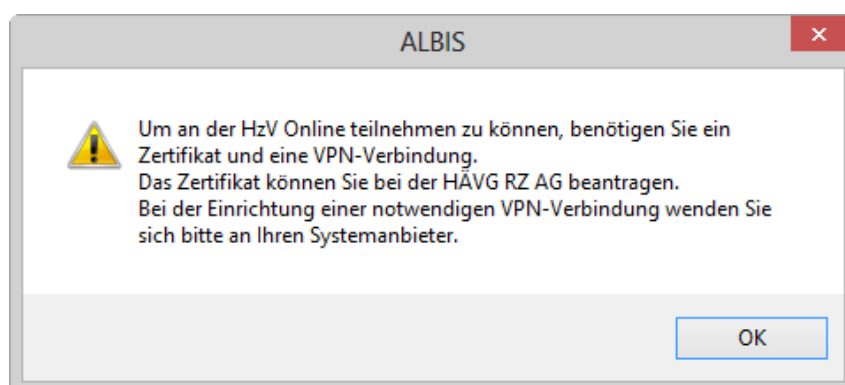

und es wird automatisch der Schalter **Offline-Abrechnung** gesetzt.

Sind die Voraussetzungen geschaffen und es erscheint dennoch diese Meldung, wenden Sie sich bitte an Ihren ALBIS Vertriebs- und Servicepartner.

Konnten Sie den Schalter **Online-Abrechnung** setzen, so stehen Ihnen folgende Möglichkeiten in Bezug auf die Abrechnung zur Verfügung, die wir Ihnen im Folgenden näher erläutern: **Prüflauf, Testabrechnung und Abrechnung.**

#### 13.1.3.1 Prüflauf

Selektieren Sie den Prüflauf und bestätigen Sie den Dialog mit ok, so werden Ihre Abrechnungsdaten nur an das „HÄVG Prüfmodul“ gesendet, überprüft und das Ergebnis angezeigt. Es werden **keine** Daten an das Rechenzentrum übermittelt. Die Verordnungsdaten werden nicht an das „HÄVG Prüfmodul“ übermittelt.

#### 13.1.3.2 Testabrechnung

Selektieren Sie die Testabrechnung, so wird die Abrechnung mit dem Status Testabrechnung an das Rechenzentrum übertragen. Bei der Testabrechnung werden automatisch die Verordnungsdaten mit gesendet (Vorgabe der HÄVG).

#### 13.1.3.3 Abrechnung

Selektieren Sie Abrechnung, so wird Ihre Abrechnung inkl. Verordnungsdaten endgültig an das Rechenzentrum übertragen.

Bestätigen Sie den Dialog mit OK, so wird der von Ihnen gewünschte Vorgang durchgeführt.

Nachdem Sie eine der o.g. Arten der Abrechnung durchgeführt haben, wird Ihnen automatisch ein Fehlerprotokoll erstellt. Bitte beachten Sie hierzu das Kapitel Fehlerprotokoll. Ebenfalls wird automatisch vom HÄVG Prüfmodul das Abrechnungsdaten-Versandprotokoll erstellt, welches Ihnen die an die HÄVG übermittelten Leistungen aufführt.

Wurde die Abrechnung erfolgreich durchgeführt, so werden die entsprechenden Scheine und Überweisungsdaten automatisch archiviert.

Wurde die Abrechnung nicht erfolgreich durchgeführt, so werden die entsprechenden Scheine nicht archiviert. Bitte korrigieren Sie die Fehler und versenden Sie die Abrechnungsdaten erneut.

### **WICHTIGER HINWEIS:**

Bitte beachten Sie: Sobald Sie in einem Quartal einmal eine Echtabrechnung durchgeführt haben, ist ein Wechsel von der Online- zur Offlineabrechnung erst wieder im nächsten Quartal möglich und daher der entsprechende Schalter ausgegraut.

#### **13.1.4 Sammelabrechnung**

Um eine Sammelabrechnung durchzuführen, gehen Sie bitte wie folgt vor:

Zu 1) Zunächst wähle Sie bitte den Vertrag aus welchen Sie abrechnen möchten.

Zu 2) Anschließend wählen Sie bitte das Abrechnungsquartal aus.

Zu 3) Wählen Sie bitte den Punkt Sammelabrechnung aus und selektieren die Betriebsstätte welche Sie abrechnen möchten (bitte beachten Sie, dass hier nur die Betriebsstätten aufgeführt werden, welche auch Ärzte enthalten die den gewählten Vertrag freigeschalten haben).



Zu 4) In diesem Fenster werde alle Erfasser aufgeführt, welche für den gewählten Vertrag freigeschaltet sind und entsprechend in der selektieren Betriebsstätte tätig sind. Durch aktivieren/deaktivieren der Häkchen vor den Erfassern, können Sie wählen welcher Arzt mit in die Sammelabrechnung aufgenommen werden soll.

### Direktabrechnung vorbereiten

**Erstellen...**

Abrechnungsdaten

Prüflauf

Testabrechnung

Abrechnung

Online-Abrechnung     Offline-Abrechnung

GNR-Regelwerkskontrolle

**Listen**

Nein-Scheine

Scheine ohne Leistungen

Scheine ohne Versicherungsnachweis

Scheine ohne Einlesedatum

KV-Patienten mit Direktabrechnungsschein (HzV/FaV)

**Ärzte**

3/13

Einzelabrechnung    BKKBY BKK BY

Sammelabrechnung    BSNR: 631011900    KV-Nr: 0

BKKBY BKK BY

**Speicherort**

CD

eigener Ordner    C:\Users\ALBIS\Desktop\Neuer Ordner

**Wichtiger Hinweis:**  
Bitte führen Sie zur Abrechnung von Nachzüglerscheinen eine gesonderte Quartalsabrechnung durch. Nach erfolgreicher Abrechnung wird der Brennvorgang der CD automatisch gestartet.

Siehe „zu 1“

Siehe „zu 2“

Siehe „zu 3“

Siehe „zu 4“

OK
Abbrechen

Wird der Dialog nun mit OK bestätigt, startet die die Sammelabrechnung. Wie Sie es von der Einzelabrechnung gewohnt sind, werden Ihnen jetzt die entsprechenden Listen ausgegeben (Versandliste, Fehlerliste, Fehlerfreiliste usw.) nur mit dem unterschied das jeweils pro gewählten Erfasser die Listen erzeugt werden.

**Hinweis:**

Bitte beachten Sie, dass die Sammelabrechnung nur vollständig durchgeführt wird, wenn bei allen gewählten Erfasser auch Abrechnungsdaten vorliegen. Liegen bei einem der gewählten Erfasser keine Abrechnungsdaten vor, erscheint eine Hinweismeldung (wie auch bei der Einzelabrechnung) worin entsprechend die Erfasser aufgeführt werden. Die Abrechnung wird dann an dieser Stelle abgebrochen.

Das Verfahren der Abrechnung ist auch identisch mit dem Prüflauf.

**13.2 Vorquartalscheine (Nachzügler)**

Vorquartalscheine (Nachzügler) müssen laut HÄVG in einer eigenen Abrechnung abgerechnet werden.

Aus diesem Grund haben wir für Sie im Dialog *Direktabrechnung vorbereiten* einen Hinweis implementiert, den wir Sie bitten zu beachten.

Damit Sie ab sofort also z.B. Nachzüglerscheine für Q3/2009, die Sie allerdings in Q4/2009 angelegt haben, abrechnen können, führen Sie für die Abrechnung der Nachzüglerscheine Q3/2009 einfach die Q3/2009 *Direktabrechnung durch*. Wählen Sie bitte hierzu im Dialog *Direktabrechnung vorbereiten* im Bereich Ärzte das entsprechende Quartal aus.

**Wichtiger Hinweis:**

Nachzüglerscheine für das Vorquartal werden also nicht, wie Sie es bei der KV-Abrechnung gewohnt sind, automatisch mit der aktuellen Quartalsabrechnung abgerechnet, sondern müssen getrennt über die Abrechnung des Vorquartals abgerechnet werden.

**13.3 Listen für die Abrechnung**

Damit Ihnen bzgl. Ihrer HzV Abrechnung eine bessere Auswertmöglichkeit zur Verfügung steht, haben wir zwei Listen für Sie implementiert, die wir Ihnen im Folgenden kurz erläutern.

**13.3.1 Liste Nein-Scheine**

Markieren Sie im Dialog *Direktabrechnung vorbereiten* im Bereich **Listen** den Schalter *Nein-Scheine*, so wird Ihnen zusätzliche eine Liste aller Patienten ausgegeben, die Nein-Scheine besitzen:

**Folgende Patienten mit NEIN-Scheinen vorhanden**

Schlößer, Peter (43), Tel.:

DA-Abrechnu 4/09

Gesamt: 1

Per Doppelklick auf den entsprechenden Patienten, gelangen Sie, wie in ALBIS gewohnt, auf den entsprechenden Nein-Schein.

### 13.3.2 Liste Scheine ohne Leistungen

Markieren Sie im Dialog `Direktabrechnung vorbereiten` im Bereich **Listen** den Schalter `Scheine ohne Leistungen`, so wird Ihnen zusätzliche eine Liste aller Patienten ausgegeben, die Scheine ohne Leistungen besitzen:

Folgende Patienten für die Abrechnung 4/2009 haben einen Schein ohne Leistungen	
Großburg, Fabian (51), Tel.:	DA-Abrechnu 4/09
Schlößer, Peter (43), Tel.:	DA-Abrechnu 4/09
Gesamt: 2	

Per Doppelklick auf den entsprechenden Patienten, gelangen Sie, wie in ALBIS gewohnt, auf den entsprechenden Schein ohne Leistungen.

### 13.3.3 Scheine ohne Einlesedatum

Im Bereich **Listen** steht Ihnen die Liste `Scheine ohne Einlesedatum` zur Verfügung. Markieren Sie diesen Schalter, so wird die Liste bei der HzV Abrechnung automatisch erstellt.

## 13.1 KV Abrechnung

Bitte beachten Sie, dass alle Scheine, die über den Schalter `Direktabrechnung` gekennzeichnet sind, **nicht** in die KV-Abrechnung gelangen.

### 13.1.1 Meldung beim Anlegen eines KV-Scheins bei einem HzV Patienten

Legen Sie bei einem Patienten mit aktiver Vertragsteilnahme an HzV einen KV Schein an, so erscheint folgende Hinweismeldung:

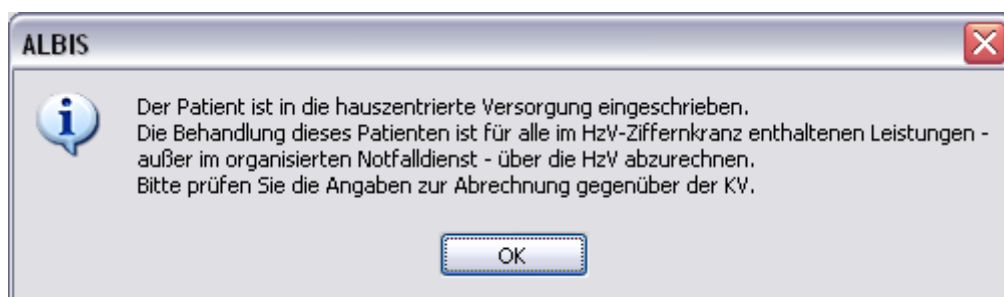

### 13.1.2 Liste aller Patienten mit aktiver Vertragsteilnahme und KV-Schein

Ebenfalls haben Sie die Möglichkeit, sich bei der KV-Abrechnung selbst eine Liste aller Patienten erstellen zu lassen, die aktive Vertragsteilnehmer an HzV sind und einen KV-Schein angelegt haben. Bitte markieren Sie hierzu auf dem Dialog `Abrechnung KVDT vorbereiten` im Bereich **Listen** den Schalter `Aktive HzV-Teilnehmer`. Daraufhin wird folgende Liste erstellt:

**ALBIS - Hausarztzentrierte Versorgung BKK Bayern****Folgende Patienten sind in die hausarztzentrierte Versorgung eingeschrieben.**

Die Behandlung dieser Patienten ist für alle im HzV-Ziffernkranz enthaltenen Leistungen - außer im organisierten Notfalldienst - über die HzV abzurechnen.  
Bitte prüfen Sie die Angaben zur Abrechnung gegenüber der KV.

Hausarztzentrierte Versorgung AOK BW  
Schlößler, Peter (43)

Gesamt: 1

## 14 Asynchrone Leistungen

Analog zu der KV Abrechnung werden nachdem eine Direktabrechnung (Prüflauf, Testabrechnung, Echtabrechnung) durchgeführt wurde, im Anschluss die Asynchronen Leistungen in folgendem Dialog anzeigt.

Patient: Mediv, Kardiologie (141), Direktabrechnungsschein vom 19.03.2011

Scheindiagnosen

Asynchrone Leistungen  
Leistungen der Karteikarte

Arzt	Datum	GO-Nr.	An...	Leistungstext
ZA	19.03.2011	89105B	1	Hepatitis A - letzte D
ZA	19.03.2011	A11	1	Stressecho als Auftre

Synchrone Leistungen

Arzt	Datum	GO-Nr.
ZA	19.03.2011	80030N

Leistungen der Scheinrückseite

Arzt	Datum	GO-Nr.	An...	Leistungstext
ZA	19.03.2011	89104B	1	Haemophilus influen
ZA	19.03.2011	A10	1	Spiroergometrie als A

Arzt	Datum	GO-Nr.	An...	Leistungstext
------	-------	--------	-------	---------------

Synchronisieren    Überspringen    Abbrechen

Per Doppelklick auf die entsprechenden Ziffern können Sie festlegen, welche die korrekten sind und in die Abrechnung übernommen werden sollen. Wird anschließend der Druckkopf Synchronisieren betätigt, werden die Ziffern entsprechend auf der Scheinrückseite und in der Karteikarte synchronisiert.

## 15 Statistiken / Protokolle

In Bezug auf den Vertrag zur Hausarztzentrierten Versorgung in Bayern stehen Ihnen folgende Statistiken / Protokolle zur Verfügung:

- Ziffernstatistik
- Kontrollliste
- Fehlerprotokoll
- Versandbericht
- Abrechnungshistorie
- Scheinzahlliste

### 15.1 Ziffernstatistik

Mit der aktuellen Version der ALBIS 10.10 haben wir in der Ziffernstatistik unter Direktabrechnung einen neuen Auswahlfilter HZV implementiert. Sie können an dieser Stelle eine Single- oder Multiselektauswahl auf bestehende, freigeschaltete HZV Verträge treffen.

Ist die Auswahl Statistik Leistungsstatistik EBM 2000plus/2009 Ziffernstatistik Direktabrechnung und gewählter HZV Vertrag getroffen, werden nur eingeschriebene Patienten mit Ziffern des selektierten HZV Vertrages angezeigt.

**ALBIS - Hausarztzentrierte Versorgung BKK Bayern**

Wählen Sie bitte im Bereich **Zeit**, den entsprechenden Zeitraum aus, über den Sie eine Statistik erstellen möchten.

Wählen Sie im Bereich **Arztwahl** die BSNR aus, für die Sie die Statistik durchführen möchten.

Wichtig ist, dass Sie im Bereich **Abrechnungsart** die **Direktabrechnung** wählen.

Bestätigen Sie den Dialog mit OK und Sie erhalten eine Übersicht der abgerechneten Ziffern der Hausarztzentrierten Versorgung in Bayern:

```

erstellt am 22.03.2009, um 15.41 Uhr

Zeitraum: von 01.01.2009 bis 22.03.2009
Abrechnungsart: nur Scheine der Direktabrechnung
Ärzte: Bosch; Arzt-Hausarzt

Ziffernstatistik

Ausgabe:
- Ziffern numerisch
- Kassengruppen "gesamt"

Anzahl berücksichtigter Fälle: 4

GO-Nr. | Anzahl | Ertrag | Euro EBM |
      | gesamt |      | Betrag |
-----|-----|-----|-----|
00000 | 1 |      |      |
-----|-----|-----|-----|
00002 | 3 | 120.00 E | 120.00 E |
-----|-----|-----|-----|
01745 | 1 | 25.00 E | 25.00 E |
-----|-----|-----|-----|

Gesamt: 0 Punkte
Gesamt: 145.00 Euro
Euro EBM Gesamt: 145.00 Euro

**** Ende ****
    
```

Per Doppelklick auf eine Ziffer haben Sie die Möglichkeit, sich eine Liste der Patienten anzeigen zu lassen, bei denen Sie die gewählte Ziffer abgerechnet haben:

```

Patienten-Liste für GNR 00000 - Behandlungskontakt

| Pat-Nr. | Name |
|-----|-----|
| 117 | IV-Assist, HZV BaWü 1 |
    
```

## 15.2 Kontrollliste

Zur Abrechnungsvorbereitung steht Ihnen die Kontrollliste zur Verfügung. Sie erstellen diese, in dem Sie über den Menüpunkt Statistik Tagesprotokoll den Dialog Tagesprotokoll aufrufen:

Tätigen Sie die Einstellungen, wie auf dem Dialog zu sehen. Den Zeitraum können Sie frei wählen, ebenfalls den Arzt, für den Sie die Kontrollliste erstellen möchten.

## 15.1 Fehlerprotokoll

Nachdem Sie eine Abrechnung durchgeführt haben, erscheint automatisch das Fehlerprotokoll. In dieser Liste werden Ihnen ausschließlich Patienten angezeigt, bei denen das Prüfmodul der HÄVG Fehler festgestellt hat. Liegen Kontextfehler vor, so erscheinen zuerst nur Kontextfehler, da das Prüfmodul nach Kontextfehler leider keine Einzelfehler mehr ausgibt. Die Kontextfehler werden als interne Fehler (Interne Fehlerliste) ausgegeben:



```
HZVC      Arzt C HZV BY 999997701 HZV BY Arzt C B712222200
```

```
Quartal: 3/2009 HÄVG-ID: 12345
```

```
Abrechnungsfertigstellung: 14:10:12 Vorgangstatus: Ungültig
```

```
Kontextfehler: Abrechnungsdatei konnte nicht validiert werden
```

```
-----  
Zwei, Zebedäus (40),2008-03-31
```

```
Leistungen:
```

```
18 HZVC 2009-04-17T00:00:00 CP Grundpauschale
```

```
26 HZVC 2009-04-18T00:00:00 HB Heimbesuch
```

```
27 HZVC 2009-04-19T00:00:00 HB Heimbesuch
```

```
28 HZVC 2009-04-19T00:00:00 HB Heimbesuch
```

```
29 HZVC 2009-04-20T00:00:00 HB Heimbesuch
```

```
Interne Fehlerliste:
```

```
Versichertennummer des Patienten ist nicht vorhanden
```

Haben Sie alle Kontextfehler korrigiert, zeigt das HÄVG Prüfmodul wieder Einzelfehler an. Führen Sie dazu bitte erneut die Abrechnung durch. Im Anschluss wird Ihnen die Fehlerliste mit den Einzelfehlern (Fehlerliste) angezeigt:

```
Ärzt A      Dr. med. Arzt A 999999901 Arzt A B521111100
```

```
Quartal: 1/2009 HÄVG-ID: 85714
```

```
Abrechnungsfertigstellung: 2009-03-28T17:20:16.8909557+01:00 Vorgangstatus: Ungültig
```

```
Schmitz, Peter (125),1966-09-26
```

```
Leistungen:
```

```
223 Arzt A 2009-03-21T00:00:00 01745 Hautkrebsscreening
```

```
Fehlerliste:
```

```
Fehler: Praxisgebuehren: Praxisgebuehren - Es wurden keine Praxisgebuehren gefunden.
```

```
Fehler: Ueberweisungen: Ueberweisung An - Der Wert Ueberweisung An (Fachgruppe für Überweisungsziel) darf nicht leer sein.
```

Wie gewohnt, können Sie über einen Doppelklick den entsprechenden Patienten öffnen und die evtl. vorhandenen Fehler korrigieren.

## 15.2 Fehlerfrei Liste

Nachdem Sie eine Abrechnung durchgeführt haben, erscheint automatisch die Fehlerfrei Liste.

In der Fehlerfrei Liste sind alle Patienten enthalten, bei denen das Prüfmodul der HÄVG keine Fehler feststellen konnte.

Das Feld `Vorgangstatus` in der Liste informiert Sie über den Status der Abrechnung, also, ob sie erfolgreich durchgeführt werden konnte oder ungültig ist.

Bitte korrigieren Sie die Fehler und führen Sie den Prüflauf erneut durch, bis die Abrechnung fehlerfrei ist. Sie erkennen dies daran, dass keine Fehler mehr aufgelistet sind und der Versandstatus nicht übermittelt ist.

### 15.3 Versandliste

Es besteht die Möglichkeit die Versandliste zu speichern.

Nachdem Sie die Abrechnung fehlerfrei durchgeführt haben, speichern Sie diese bitte bei geöffneter Versandliste, über den Menüpunkt `Patient Speichern` unter. Vergeben Sie bitte als Dateinamen einen eindeutigen Namen, unter dem Sie die entsprechende Liste zu einem späteren Zeitpunkt jederzeit über den Menüpunkt `Patient Datei anzeigen` wieder aufrufen und auch jederzeit drucken können.

Beispiel des Dateinamens:

HzvVersand\_Q22009\_03.07.2009.txt

### 15.4 Abrechnungshistorie

Die Abrechnungshistorie erstellen Sie über den Menüpunkt `Statistik Tagesprotokoll`:

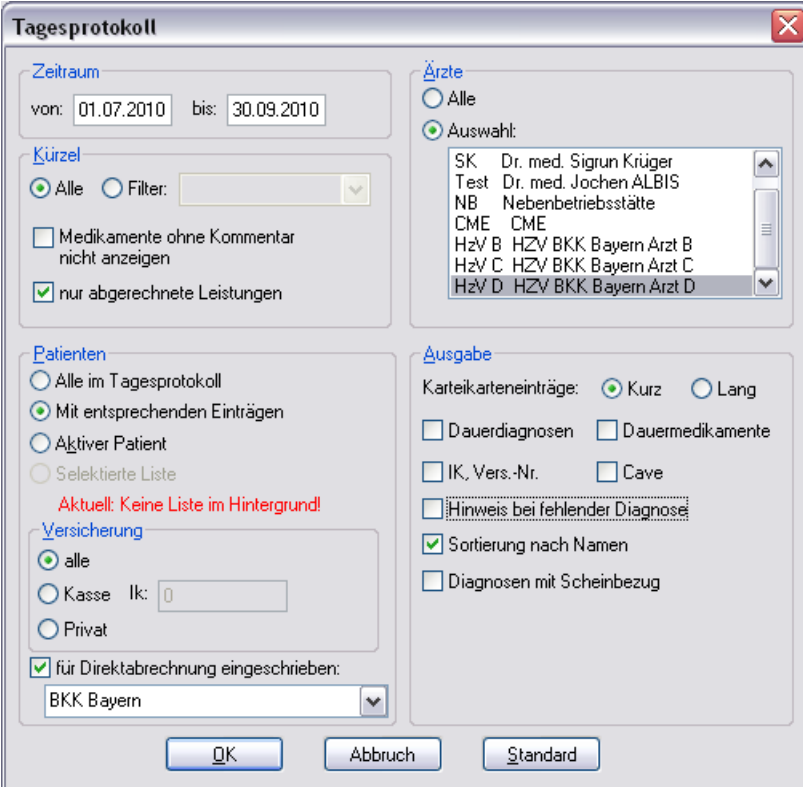

Tätigen Sie die Einstellungen, wie in dem Dialog zu sehen. Den Zeitraum können Sie frei wählen, ebenfalls den Arzt, für den Sie die Abrechnungshistorie erstellen möchten. Verlassen Sie diesen Dialog mit OK und Sie haben eine Übersicht aller in dem angegebenen Zeitraum abgerechneten Leistungen.

### 15.5 Scheinzahlliste für Direktabrechnungsscheine

Ab sofort haben Sie die Möglichkeit, die Scheinzahlstatistik zwischen KV- und Direktabrechnungsscheinen differenziert auszuwerten.

Hierzu gehen Sie bitte über den Menüpunkt Statistik Leistungsstatistik EBM 2000plus Scheinzahlliste und setzen per Doppelklick der Maus den Punkt bei Direktabrechnung:



Die Auswahlmöglichkeit der auszuwertenden Scheinzahlstatistik über Betriebsstätte, bzw. Arzt, ist für die Auswertung der Direktabrechnungsscheine ebenso gegeben wie bei Auswahl der Option „KV-Abrechnung“.

#### Scheinzahlen

"Nein"-Scheine: 0

#### 1.) Getrennt nach Kassengruppen und Versichertenstatus

Patient	Neuzugänge	Scheine		Abrechnungs-Scheine	Überweisungen		Notfall-/Vertreter-Scheine
		gesamt	exkl. Beleg/stat.		gesamt	exkl. stat.	
PK Mitglieder	2	2	0	1	1	1	
PK Angehörige	0	0	0	0	0	0	
PK Rentner	0	0	0	0	0	0	
PK Gesamt	2	2	0	1	1	1	
EK Mitglieder	0	0	0	0	0	0	
EK Angehörige	0	0	0	0	0	0	
EK Rentner	0	0	0	0	0	0	
EK Gesamt	0	0	0	0	0	0	
SKT Mitglieder	0	0	0	0	0	0	
SKT Angehörige	0	0	0	0	0	0	
SKT Rentner	0	0	0	0	0	0	
SKT Gesamt	0	0	0	0	0	0	
<b>GESAMT:</b>	<b>2</b>	<b>2</b>	<b>0</b>	<b>1</b>	<b>1</b>	<b>1</b>	