



---

Arztinformationssystem

**Hausarztzentrierte  
Versorgung  
BKK  
Baden-Württemberg**

Stand September 2014

## Inhaltsverzeichnis

<b>1</b>	<b>Hausarztzentrierte Versorgung BKK Baden-Württemberg.....</b>	<b>5</b>
13.1	Freischaltung BKK Baden-Württemberg.....	5
13.2	Einsatz HZV Box.....	7
13.3	Konfiguration des „HÄVG Prüfmodul“.....	7
13.4	ALBIS Version und „HÄVG Prüfmodul“.....	7
	Wichtiger Hinweis:.....	8
13.5	ALBIS Version und „telemed.net“.....	8
13.6	ALBIS Version und ifap praxisCENTER.....	8
13.7	Prüfung auf die Version des „HÄVG Prüfmoduls“.....	9
<b>2</b>	<b>Arztdaten-Verwaltung.....</b>	<b>9</b>
2.1	Eingabe der HÄVG-ID.....	9
2.2	Aktivierung der Arzt-Vertragsteilnahme.....	11
2.3	Handling in Praxisgemeinschaften.....	13
<b>3</b>	<b>Verwaltung Integrierte Versorgung.....</b>	<b>13</b>
3.1	Neuer Vertragsfilter in der IV-Verwaltung.....	15
	Hinweis:.....	16
3.2	Schneller Aufruf von Abrechnung Integrierte Versorgung Verwaltung.....	16
3.3	Register Patientenverwaltung.....	17
3.3.1	Scanner.....	18
3.3.2	Direktaufnahme.....	18
3.3.3	Patient suchen.....	21
3.3.4	Patientenerklärung.....	22
3.3.5	Ausschließen.....	25
3.3.6	Erinnerung.....	25
3.3.7	Vertretung.....	26
3.3.8	Teilnahme beenden.....	26
	Hinweis:.....	27
3.4	Register Information.....	28
3.4.1	Anzeigen.....	28
3.4.2	Statistik.....	28
3.4.3	Arztdokumente.....	28
<b>4</b>	<b>Leistungskatalog.....</b>	<b>29</b>
4.1	Leistungskatalog aktualisieren.....	29
	Wichtiger Hinweis:.....	29
4.2	Aufruf über das ALBIS Menü.....	29
4.1	Synonyme für HzV Leistungen.....	29
4.2	Farben für HzV Leistungen.....	29
<b>5</b>	<b>Prüfung auf Kassenwechsel eines Patienten.....</b>	<b>30</b>

<b>6</b>	<b>Scheinanlage (HZV Schein) – neuer Scheintyp .....</b>	<b>30</b>
<b>7</b>	<b>Online Teilnahmeprüfung .....</b>	<b>31</b>
7.1	Online Teilnahmeprüfung bei aufgerufenem Patient .....	32
	Hinweis: .....	32
	Wichtiger Hinweis: .....	33
7.2	Online Teilnahmeprüfung bei der Anlage eines KV-Scheins .....	33
7.3	Onlineteilnahmeprüfung beim Einlesen der Versichertenkarte .....	34
<b>8</b>	<b>Leistungserfassung .....</b>	<b>35</b>
8.1	Leistungserfassung in der Karteikarte .....	35
8.2	Leistungserfassung auf der Scheinrückseite .....	35
8.3	Leistungsketten.....	35
	Hinweis: .....	36
8.4	HzV Leistungen auch in der ToDo-Liste nutzbar.....	36
<b>9</b>	<b>Diagnosenerfassung .....</b>	<b>37</b>
9.1	Endstellige Diagnosen.....	37
9.2	Vermeidung UUU Diagnosen.....	38
<b>10</b>	<b>Verordnungen .....</b>	<b>38</b>
10.1	Arzneimittlempfehlung .....	38
10.2	Anzeige der Arzneimittel mit der Rabattkategorie Grün und Blau in der ifap Arzneimitteldatenbank .....	40
10.3	Vereinfachte Wirkstoffsuche .....	41
	Hinweis: .....	42
10.4	Kombinierte, vereinfachte Wirkstoff/Namenssuche .....	42
10.5	Verhindern von Verordnungsfehlern durch fehlende Scheinzuordnung .....	43
10.5.1	Verordnung ohne bestehenden HzV-Direktabrechnungsschein .....	43
10.5.2	Zuordnung zu bestehenden HzV-Direktabrechnungsscheinen.....	45
10.5.3	Hinweis beim Löschen eines Scheins mit Verordnungszuordnung.....	45
10.5.4	Zuordnung von Verordnung bei einem bestehenden HzV-Direktabrechnungsschein .....	46
<b>11</b>	<b>Chroniker.....</b>	<b>47</b>
11.1	Kennzeichnung.....	47
11.2	Überprüfung auf nicht abgerechneten Chroniker-Zuschlag.....	47
<b>12</b>	<b>Abrechnung .....</b>	<b>48</b>
12.1	HzV Abrechnung .....	48
	Hinweis: .....	50
12.2	Vorquartalsscheine (Nachzügler).....	51
	Wichtiger Hinweis: .....	52
12.3	Listen für die Abrechnung.....	53
12.1	KV Abrechnung .....	53
12.2	Übermitteln von Verordnungsdaten .....	50
<b>13</b>	<b>Asynchrone Leistungen .....</b>	<b>50</b>
<b>14</b>	<b>Statistiken / Protokolle .....</b>	<b>51</b>
14.1	Ziffernstatistik.....	51

14.2	Kontrollliste.....	53
14.3	Fehlerprotokoll .....	54
14.4	Versandliste .....	54
14.5	Abrechnungshistorie.....	55
14.6	Scheinzahlliste für Direktabrechnungsscheine.....	56
<b>15</b>	<b>Formular Muster 6 Überweisungsschein .....</b>	<b>57</b>
<b>16</b>	<b>Muster 10 &amp; Muster 10a.....</b>	<b>57</b>

## 1 Hausarztzentrierte Versorgung BKK Baden-Württemberg

Sie haben sich als Hausarzt zur Teilnahme am Vertrag zur Hausarztzentrierten Versorgung gem. § 73b SGB V entschlossen.

Um hieran teilzunehmen, ist es erforderlich, dass Sie als Hausarzt einen Teilnehmervertrag ausfüllen und diesen an die Hausärztliche Vertragsgemeinschaft e.G. senden.

### 13.1 Freischaltung BKK Baden-Württemberg

Um das BKK Baden-Württemberg Hausarztmodul nutzen zu können, muss dieses Modul in ALBIS durch die Eingabe einer Freischaltung aktiviert werden.

Ihren praxisindividuellen Freischaltcode haben Sie mit einem gesonderten Anschreiben erhalten. Das Freischalten erfolgt über den Menüpunkt

Abrechnung Integrierte Versorgung Freischalten .

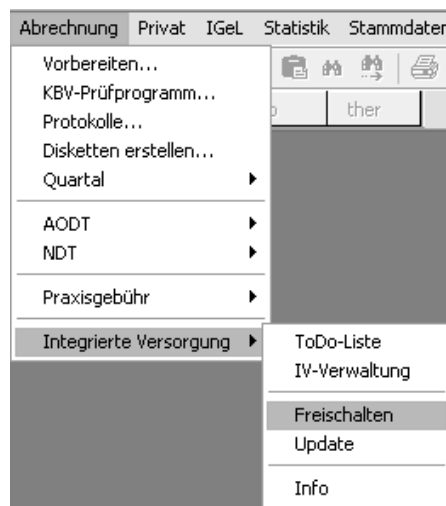

Anschließend erscheint ein Arztwahldialog, in dem Sie entweder einen Arzt oder eine Arzt-Nr. auswählen. Die Freischaltung erfolgt immer für eine Abrechnungs-Nummer, auch wenn Sie einen einzelnen Arzt auswählen. Die Auswahl wird durch das Aktivieren der Schaltfläche  übernommen.



Im Anschluss erscheint das Eingabefenster in dem Ihr persönlicher Freischaltcode eingetragen werden muss.

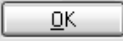

Nach der Eingabe Ihres individuellen Freischaltcodes bestätigen Sie diese Eingabe durch Aktivierung des Druckknopfes .

Es erscheint folgende Meldung:

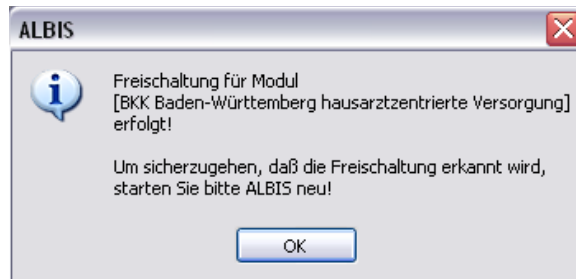

Durch die Aktivierung des Druckknopfes  ist die Freischaltung für das Modul durchgeführt.

### 13.2 Einsatz HZV Box

Für die Verwendung der HZV Funktionalitäten empfehlen wir eine HZV Box zu verwenden. Es wird dringend empfohlen, dass die HZV Box vom ALBIS Vertriebs- und ServicePartner installiert wird.

### 13.3 Konfiguration des „HÄVG Prüfmodul“

Bitte tragen Sie in ALBIS die IP Adresse der HZV Box ein. Diese Einstellung erreichen Sie über unter Optionen Geräte Chipkartenleser/Konnektoren. Tragen Sie bitte im Bereich **HÄVG Hausarzt+ HÄVG Prüfmodul** im Feld Adresse die IP Adresse der HZV Box und im Feld Port den Wert 22220 ein. Für diesbezügliche Fragen steht Ihnen gerne Ihr zuständiger Vertriebs- und Servicepartner unterstützend zur Verfügung.

### 13.4 ALBIS Version und „HÄVG Prüfmodul“

Das neue HÄVG Prüfmodul wird, wenn Sie Ihr ALBIS nach Einspielen des Updates auf dem Server starten und keine HzV Box verwenden, automatisch auf dem Server installiert.

War die Installation erfolgreich, so erscheint folgender Hinweis:



Erscheint eine Fehlermeldung, so wenden Sie sich bitte an Ihren zuständigen ALBIS Vertriebs- und Servicepartner.

Die Installation des HÄVG Prüfmoduls ist zwingend notwendig, da ohne diese Installation diversen HzV Funktionalitäten nicht sichergestellt werden können, wie z.B. die Arzneimittelempfehlungen:

Verordnen (ohne ifap praxisCENTER):

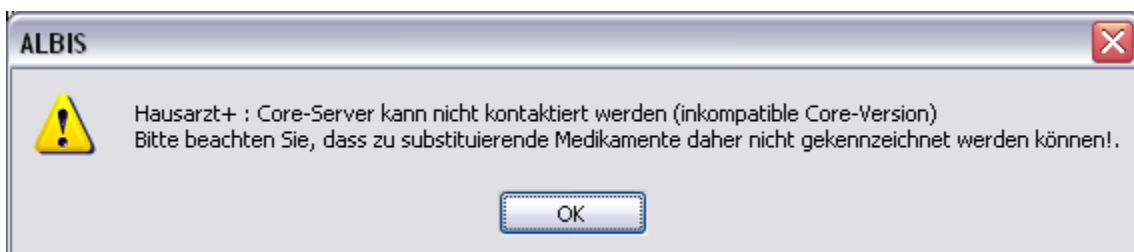

Verordnen (mit ifap praxisCENTER)



Ebenfalls funktioniert in diesem Fall die Abrechnung nicht.

**Wichtiger Hinweis:**

Für die Verwendung der HzV Funktionalitäten in Verbindung mit dem neuen HÄVG Prüfmodul empfehlen wir eine HZV Box zu verwenden.

Es wird dringend empfohlen, dass die HZV Box vom ALBIS Vertriebs- und ServicePartner installiert wird.

**13.5 ALBIS Version und „telemed.net“**

Bitte beachten Sie, dass mit der dieser ALBIS Version die entsprechende telemed.net Version installiert wird. Sie erhalten hierzu vor dem ersten ALBIS Start einen Hinweis des telemed.net Installationsbildschirms. Bitte folgen Sie den entsprechenden Installationshinweisen und installieren die aktuellste Version von telemed.net.

**13.6 ALBIS Version und ifap praxisCENTER**

Wenn Sie das ifap praxisCENTER nutzen, ist es erforderlich, dass Sie die aktuellste Version des ifap praxisCENTERS installiert haben, damit z.B. die Arzneimittelempfehlungen funktionieren.

Ist das nicht der Fall, so erscheint beim Verordnen mit dem ifap praxisCENTER folgende Hinweismeldung:



Bitte installieren Sie in diesem Fall die aktuellste Version des ifap praxisCENTERS.



### 13.7 Prüfung auf die Version des „HÄVG Prüfmoduls“

Laut Pflichtfunktion der HÄVG muss ein Hinweis angezeigt werden, wenn die Gültigkeit des „HÄVG Prüfmoduls“ überschritten ist. Ist dies der Fall, so erscheint folgende Meldung:



Bestätigen Sie die Meldung mit OK und wenden Sie sich an Ihren ALBIS Vertriebs- und ServicePartner, um die aktuelle Version des „HÄVG Prüfmoduls“ zu erhalten.

## 2 Arztdaten-Verwaltung

### 2.1 Eingabe der HÄVG-ID

Um eine Vertragseinschreibung von Patienten durchführen zu können, benötigen Sie die HÄVG-ID. Diese können Sie in den Praxisstammdaten in der Arztdatenverwaltung eingeben. Sie gelangen dorthin, indem Sie über das Menü Stammdaten Praxisdaten den Praxisstammdatendialog aufrufen:

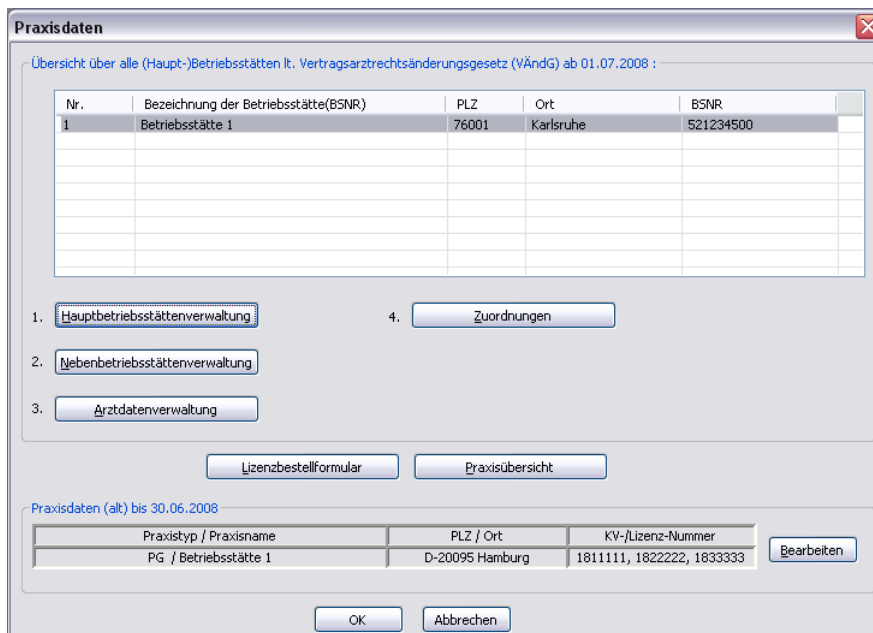

Betätigen Sie den Druckknopf Arztdatenverwaltung, so gelangen Sie in die Arztdatenverwaltung:

Arzt
Arzt 1/

Sortiert nach

Name  Vorname

- Arzt 1/
- Arzt 2/
- Arzt 3/
- Arzt 4/
- Arzt 5/
- Arzt 6/
- Arzt 7/
- Arzt 8/
- Arzt 9/

**Arzt**

GKV und PL  Ausschl. GKV  Ausschl. PL

Anrede:   m  w Titel:

Nachname:  Zusatz:

Vorname:  geb. Datum:

**Anstellungsverhältnis**

Inhaber Vertragsarztsitz  Angestellter Arzt  nicht ärztl. Mitarbeiter

Zugelassener Arzt  Assistenzarzt  Sonstiges

Tätig ab:  bis:

e-Mail:

VCS-Postfach:

EMS-User:  Archiv-ID:

Nr.	LANR	Arztname/Erläuterung für ...	von	bis
1	001234500	Arzt 1 - LANR Erläuterung		

Über den Druckknopf "Erfassungseigenschaften bearbeiten" haben Sie die Möglichkeit zu einer Person z.B. eine oder mehrere LANRs mit der Erläuterung zu hinterlegen. Personen ohne LANR können hier die Pseudo-LANR erfassen.

Markieren Sie auf der linken Seite den entsprechenden Arzt, betätigen den Druckknopf **Ändern** und anschließend den Druckknopf **Erweitert**. Es erscheint folgender Dialog:

Weitere Arzt

Einheitliche Fortbildungsnummer (EFN)

Landesärztekammer Nr. (LAEK)

**Daten zu Verträgen nach §73**

**HÄVG-Daten**

HÄVG ID

Mitgliedschaft im Hausärzterverband

Mitglied im Hausärzterverband seit

**Medverbund-Daten**

Medverbund-ID

**Vertragsdaten**

Vertrag:

Teilnahmebeginn:  Teilnahmeende:

Vertreterarzt:

Hier müssen Sie zwingend eine HÄVG-ID eingeben, die Sie von der HÄVG erhalten haben. Bitte fahren Sie mit dem folgenden Punkt fort.

## 2.2 Aktivierung der Arzt-Vertragsteilnahme

Damit Sie Patienten einschreiben können, ist es ebenfalls zwingend erforderlich die Arzt-Vertragsteilnahme zu aktivieren.

Sie gelangen dorthin, indem Sie über das Menü Stammdaten Praxisdaten den Praxisstammdatendialog aufrufen:

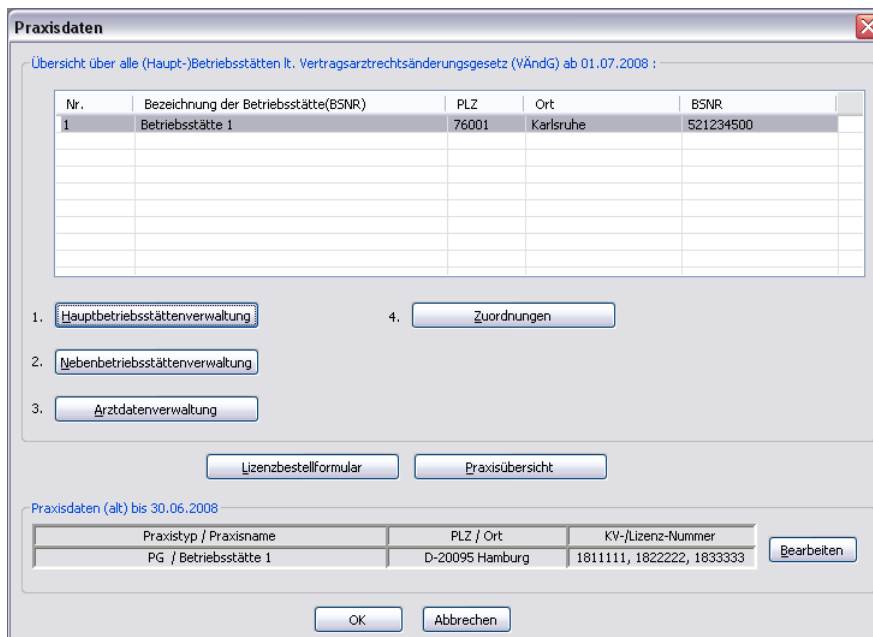

Praxisdaten

Übersicht über alle (Haupt-)Betriebsstätten lt. Vertragsarztrechtsänderungsgesetz (VÄndG) ab 01.07.2008 :

Nr.	Bezeichnung der Betriebsstätte(BSNR)	PLZ	Ort	BSNR
1	Betriebsstätte 1	76001	Karlsruhe	521234500

1.       4.

2.

3.

Praxisdaten (alt) bis 30.06.2008

Praxistyp / Praxisname	PLZ / Ort	KV-/Lizenz-Nummer
PG / Betriebsstätte 1	D-20095 Hamburg	1811111, 1822222, 1833333

Betätigen Sie den Druckknopf Arztdatenverwaltung, so gelangen Sie in die Arztdatenverwaltung:

Nr.	LANR	Arztname/Erläuterung für ...	von	bis
1	001234500	Arzt 1 - LANR Erläuterung		

Below the table is a button 'Erfassungseigenschaften bearbeiten' and a text block: 'Über den Druckknopf "Erfassungseigenschaften bearbeiten" haben Sie die Möglichkeit zu einer Person z.B. eine oder mehrere LANRs mit der Erläuterung zu hinterlegen. Personen ohne LANR können hier die Pseudo-LANR erfassen.'

Markieren Sie auf der linken Seite den entsprechenden Arzt, betätigen den Druckknopf **Ändern** und anschließend den Druckknopf **Erweitert**. Es erscheint folgender Dialog:

Bitte betätigen Sie hierzu im Bereich **Vertragsdaten** den Druckknopf **Ändern**.

Es ergibt sich folgendes Bild:

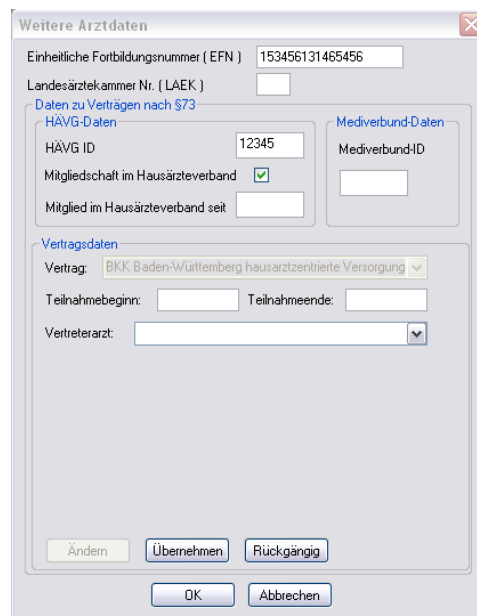

Geben Sie bitte in das Feld Teilnahmebeginn das Datum Ihres Teilnahmebeginns am Vertrag zur Hausarztzentrierten Versorgung BKK Baden-Württemberg ein. Speichern Sie die Eingabe über das Betätigen des Druckknopfes Übernehmen. Verlassen Sie den Dialog mit Ok, um Ihre Eingaben zu bestätigen.

### 2.3 Handling in Praxisgemeinschaften

Arbeiten Sie z.B. in einer Praxisgemeinschaft und Ihr Praxiskollege aus der anderen Betriebsstätte der Praxisgemeinschaft ist Ihr Vertreterarzt, so können Sie ab sofort einen HzV Patienten in Vertretung behandeln, ohne diesen Patienten doppelt anlegen zu müssen.

Bitte gehen Sie hierzu im ALBIS Menü über Stammdaten Praxisdaten. Betätigen Sie den Druckknopf Arztdatenverwaltung und wählen Sie den entsprechenden Betreuerarzt aus. Betätigen Sie den Druckknopf Ändern, daraufhin den Druckknopf Erweitert, so dass sich der Dialog weitere Arztdaten öffnet. Wählen Sie im Bereich **Vertragsdaten** den entsprechenden Vertrag aus und betätigen Sie den Druckknopf Ändern. Wählen Sie über die Auswahlliste Vertreterarzt den entsprechenden Vertreterarzt aus.

Ab diesem Zeitpunkt kann der Vertreterarzt für diesen HzV Patienten einen HzV Schein anlegen, ohne den Patienten doppelt anlegen zu müssen.

## 3 Verwaltung Integrierte Versorgung

Über den Menüpunkt Abrechnung Integrierte Versorgung Verwaltung und anschließender Auswahl im Arztwahldialog gelangen Sie in die Verwaltung Integrierte Versorgung:



Es erscheint folgender Dialog:

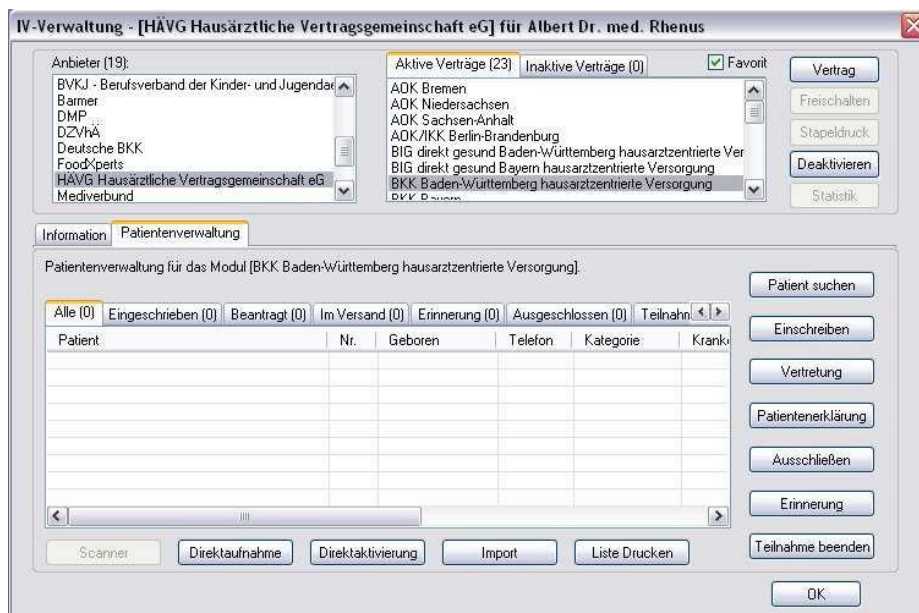

In dem Bereich Anbieter sind die freigeschalteten Anbieter aufgelistet.

Der Bereich Module / Verträge enthält alle Module zu dem im Bereich Anbieter selektiertem Anbieter.

### 3.1 Neuer Vertragsfilter in der IV-Verwaltung

Über Abrechnung Integrierte Versorgung Verwaltung haben Sie nun die Möglichkeit die Anzeige der für Ihr KV-Gebiet in Frage kommenden HÄVG HZV-Verträge gezielter zu steuern. Dies bietet Ihnen eine bessere Übersichtlichkeit der einzelnen HÄVG HZV-Module.

Mit aktiviertem Schalter mit Filter (gesetzter Haken) bekommen Sie zu dem in der Liste Anbieter: ausgewählten Anbieter in der Liste Module: nur die Verträge angezeigt die für Ihr KV-Gebiet verfügbar sind.

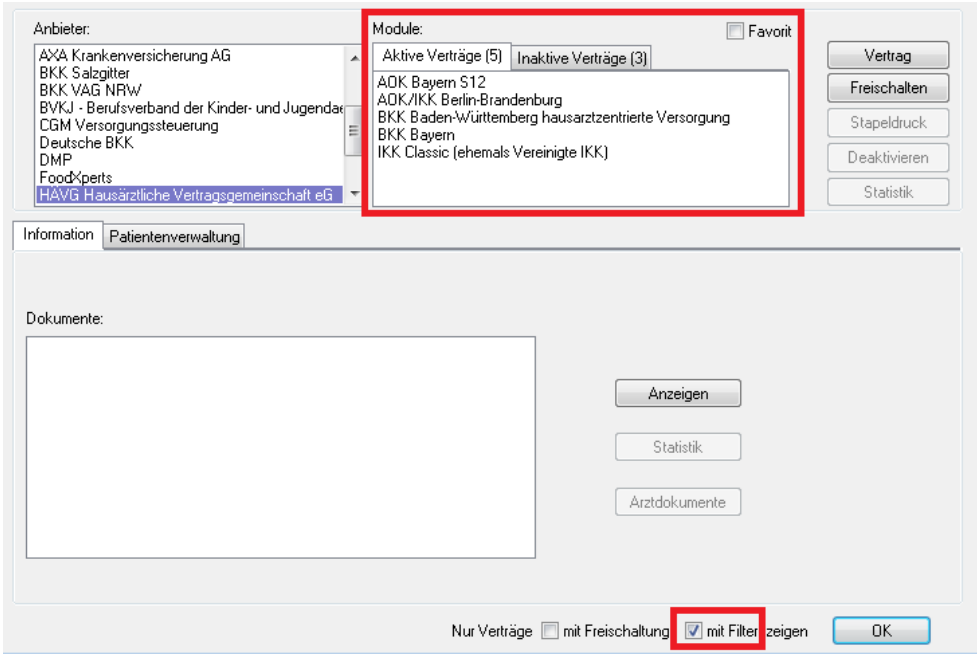

Anbieter:

- AXA Krankenversicherung AG
- BKK Salzgitter
- BKK VAG NRW
- BVKJ - Berufsverband der Kinder- und Jugendärzte
- CGM Versorgungssteuerung
- Deutsche BKK
- DMP
- FoodXperts
- HÄVG Hausärztliche Vertragsgemeinschaft eG**

Module:  Favorit

Aktive Verträge (5) Inaktive Verträge (3)

- ADK Bayern S12
- ADK/IKK Berlin-Brandenburg
- BKK Baden-Württemberg hausarztzentrierte Versorgung
- BKK Bayern
- IKK Classic (ehemals Vereinigte IKK)

Vertrag

Freischalten

Stapeldruck

Deaktivieren

Statistik

Information Patientenverwaltung

Dokumente:

Anzeigen

Statistik

Arztdokumente

Nur Verträge  mit Freischaltung  mit Filter zeigen

Wird dieser Schalter deaktiviert (ohne Haken) werden Ihnen in der Liste Module: nun alle zur Verfügung stehenden HÄVG HZV-Verträge des Anbieters ohne Berücksichtigung Ihres KV-Gebietes angezeigt.

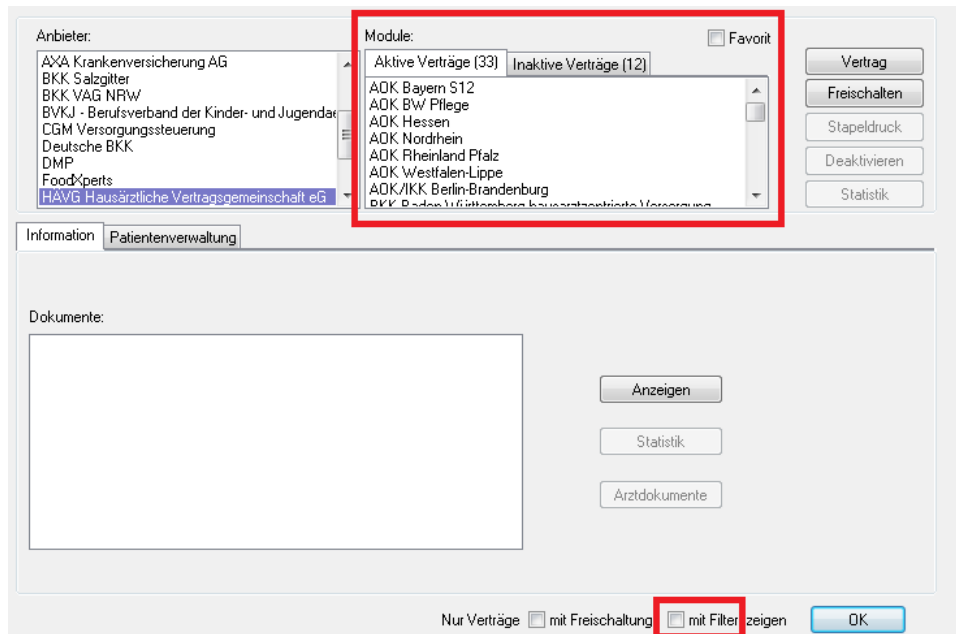

**Hinweis:**

Die Einstellung des Schalters (aktiviert oder deaktiviert) bleibt über einen Neustart von Albis gespeichert.

**3.2 Schneller Aufruf von Abrechnung Integrierte Versorgung Verwaltung**

Nach Einspielen des ALBIS Updates 9.80 haben Sie die Möglichkeit, die folgende Funktionsleiste einzublenden:

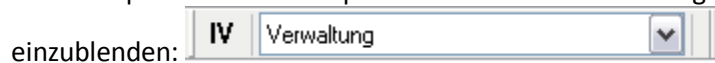



Um diese Funktionsleiste einzublenden, gehen Sie bitte wie folgt vor: Gehen Sie über das ALBIS Menü auf Ansicht Funktionsleiste und markieren Sie den Eintrag Integrierte Versorgung:



Somit ist die Funktionsleiste eingebledet und lässt sich wie folgt nutzen:

Klicken Sie erstmalig auf den Druckknopf IV, so öffnet sich anschließend der Arztwahldialog. Markieren Sie den entsprechenden Erfasser und bestätigen Sie den Dialog mit OK. Wählen Sie anschließend im Bereich **Anbieter** den entsprechenden Anbieter und im Bereich **Module / Verträge** das entsprechende, freigeschaltete Modul aus. Rechts über der Modulauswahl existiert der Schalter Favorit. Möchten Sie das Modul als Favorit markieren, setzen Sie bitte diesen Schalter:

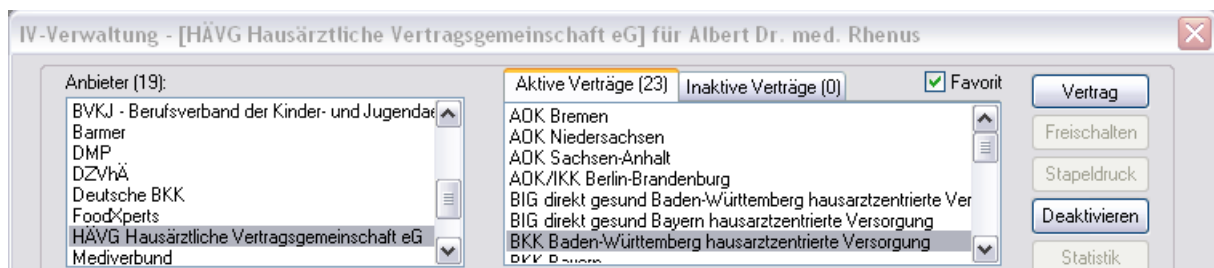

Sobald Sie den Schalter gesetzt haben, wechselt die Funktionsleiste auf das entsprechende Modul.



Klicken Sie ab sofort auf den Druckknopf IV, so öffnet sich anschließend der Arztwahldialog. Markieren Sie den entsprechenden Erfasser und bestätigen Sie den Dialog mit OK. Es wird direkt der Dialog IV-Verwaltung mit selektiertem Modul geöffnet, ohne dass Sie noch den Anbieter und das Modul wählen müssen.

### 3.3 Register Patientenverwaltung

Das Register Patientenverwaltung im unteren Bereich des Dialogs ist direkt ausgewählt und aktiviert.

Folgende Druckknöpfe stehen Ihnen im Register Patientenverwaltung zur Verfügung:

- Scanner
- Direktaufnahme
- Patient suchen
- Patientenerklärung
- Einschreiben
- Ausschließen
- Erinnerung

Im Folgenden schildern wir Ihnen die Funktionsweise der einzelnen Druckknöpfe:

### 3.3.1 Scanner

Dieser Druckknopf ist im BKK Baden-Württemberg Hausarztmodul deaktiviert, da er keine Funktion enthält.

### 3.3.2 Direktaufnahme

Durch die Aktivierung des Druckknopfes  wird eine Patientenliste angezeigt. In dieser Liste werden Ihnen sämtliche Patienten angezeigt, die bei der BKK Baden-Württemberg versichert sind und in den erweiterten Stammdaten im Feld „Letzte Behandlung“ einen Datumseintrag innerhalb von 60 Monaten haben:

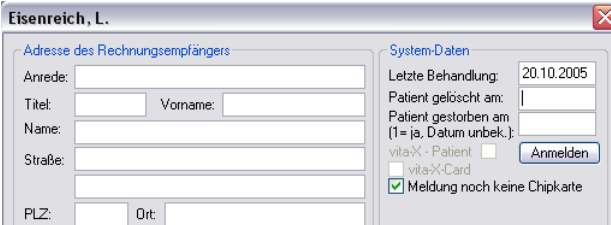

**Eisenreich, L.**

Adresse des Rechnungsempfängers

Anrede:

Titel:  Vorname:

Name:

Straße:

PLZ:  Ort:

System-Daten

Letzte Behandlung: 20.10.2005

Patient gelöscht am:

Patient gestorben am (1= ja, Datum unbek.):

vita-X - Patient

vita-X-Card

Meldung noch keine Chipkarte

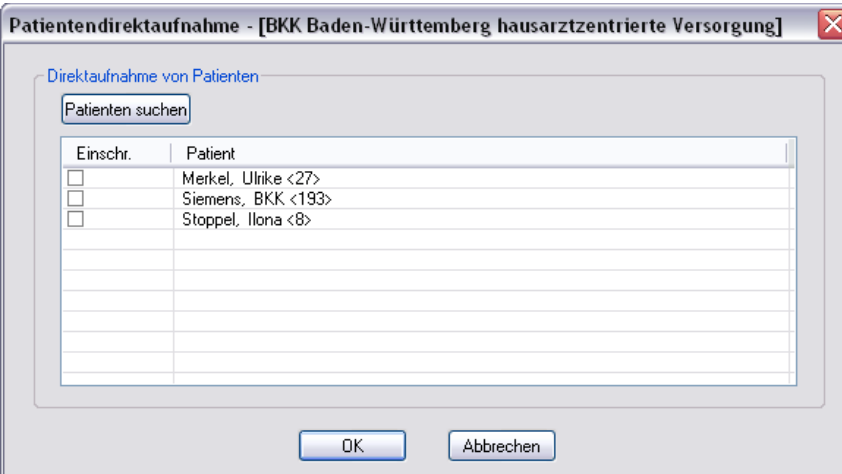

**Patientendirektaufnahme - [BKK Baden-Württemberg hausarztzentrierte Versorgung]**

Direktaufnahme von Patienten

Einschr.	Patient
<input type="checkbox"/>	Merkel, Ulrike <27>
<input type="checkbox"/>	Siemens, BKK <193>
<input type="checkbox"/>	Stoppel, Ilona <8>
<input type="checkbox"/>	
<input type="checkbox"/>	
<input type="checkbox"/>	
<input type="checkbox"/>	
<input type="checkbox"/>	
<input type="checkbox"/>	
<input type="checkbox"/>	
<input type="checkbox"/>	

### 3.3.2.1 Einschreiben der Patienten

Über die unter Kapitel 2.2 beschriebene Vorgehensweise dieser Liste (Patientendirektaufnahme) können Sie Patienten für BKK Baden-Württemberg Hausarztmodul einschreiben. Eine Aktivierung der Patienten erfolgt durch eine Markierung im Feld Einschr. Diese Markierung kann durch Mausklick oder durch Drücken der Leertaste erfolgen.

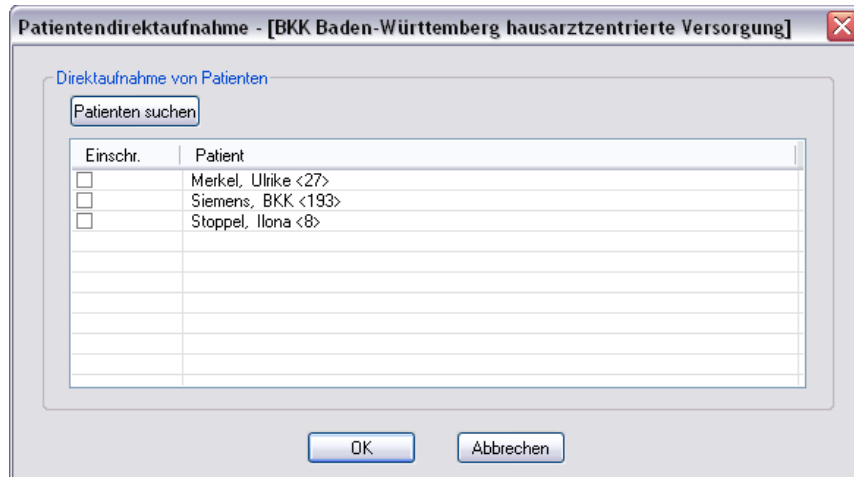

Nachdem Sie einen oder mehrere Patienten markiert haben, aktivieren Sie die Schaltfläche . Im Anschluss erscheint folgende Meldung:

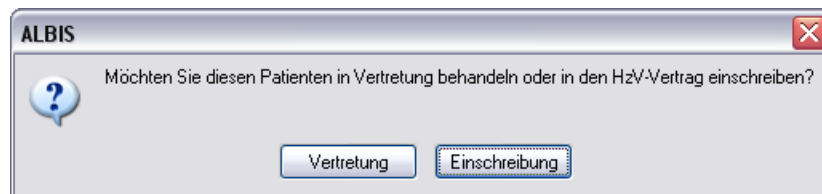

Betätigen Sie den Druckknopf Vertretung, um den Patienten in Vertretung zu behandeln. Betätigen Sie den Druckknopf Einschreibung, um die Einschreibung für den Patienten zu beantragen. Nach Betätigen des Druckknopfes Einschreibung wird das Einschreibformular auf dem Bildschirm angezeigt und kann von Ihnen bearbeitet und gedruckt werden:

### ALBIS - HzV BKK Baden-Württemberg

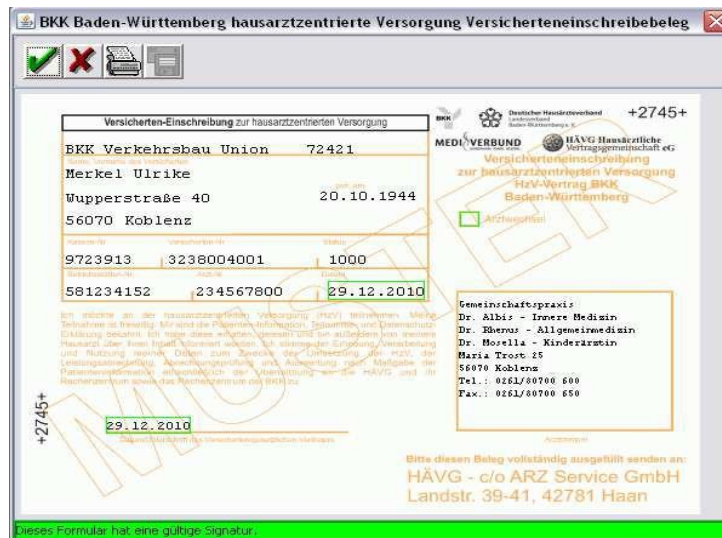

**Versicherten-Einschreibung zur hausarztzentrierten Versorgung**

BKK Verkehrsbau Union 72421

Merkel Ulrike  
Wupperstraße 40 20.10.1944  
56070 Koblenz

9723913	3238004001	1000
581234152	234567800	29.12.2010

29.12.2010

**Gemeinschaftspraxis:**  
Dr. Albis - Innere Medizin  
Dr. Eberus - Allgemeinermedizin  
Dr. Morella - Kinderärztin  
Maria Trost 25  
56070 Koblenz  
Tel.: 0261/80700 600  
Fax.: 0261/80700 650

Bitte diesen Beleg vollständig ausgefüllt senden an:  
**HÄVG - c/o ARZ Service GmbH**  
Landstr. 39-41, 42781 Haan

Über die Symbole oberhalb des Formulars können Sie folgende Funktionen auslösen:



Speichert die Eingabe.



Der Vorgang wird abgebrochen.



Das Formular wird gespeichert und gedruckt

Vor dem Drucken der Versicherten-Teilnahmeerklärung erscheint nach Vorgabe der HÄVG folgender Hinweis:

**Hinweis**

 Der Patient muss neben dem Versicherten-Einschreibebefug zusätzlich die Versichertenenteilnahmeerklärung für den Vertrag unterschreiben. Die unterschriebene Teilnahmeerklärung verbleibt in der Praxis, eine Kopie muss dem Patienten ausgehändigt werden.

Nachdem Sie das Formular verlassen haben gelangen Sie wieder in die Verwaltung Integrierte Versorgung:

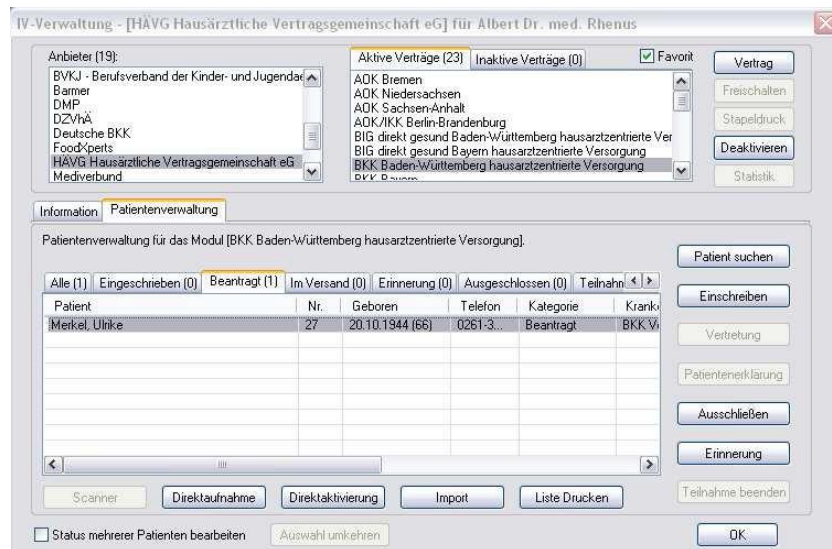

Wechseln Sie in das Register **Beantragt**, damit Sie den Patienten einschreiben können. Bitte betätigen Sie hierzu den Druckknopf **Einschreiben**.

Klicken Sie auf das entsprechende Register, um zwischen den verschiedenen Filtern zu wählen. Es existieren folgende Filter und Druckknöpfe:

- Scanner
- Direktaufnahme
- Patient suchen
- Einschreiben
- Vertretung
- Patientenerklärung
- Ausschließen
- Erinnerung
- Teilnahme beenden

Hinter dem Filternamen wird Ihnen in Klammern die Anzahl der Patienten angezeigt, die in dieser Ansicht vorhanden sind.

### 3.3.2.2 Suche

Über den Druckknopf **Suchen** haben Sie die Möglichkeit in der Direktaufnahme auf gewohnte ALBIS-Art Patienten zu suchen.

### 3.3.3 **Patient suchen**

Über diesen Druckknopf können Sie auf gewohnte ALBIS-Art in der Patientenverwaltung nach bestimmten Patienten suchen.

### 3.3.4 Patientenerklärung

Über diesen Druckknopf haben Sie die Möglichkeit die Vertragsteilnahme für einen Patienten über die Teilnahmeerklärung zu beantragen. Nach der Betätigung des Druckknopfes Patientenerklärung wird online überprüft, ob der Patient, für den Sie die Teilnahme beantragen möchten, schon an dem Vertrag teilnimmt und eingeschrieben ist.

Hier können 3 unterschiedliche Ergebnisse entstehen:

1. Onlineüberprüfung technisch nicht möglich
2. Onlineüberprüfung: Der Patient ist bereits eingeschrieben
3. Onlineüberprüfung: Der Patient ist nicht eingeschrieben

Die wir Ihnen im Folgenden erklären:

#### 3.3.4.1 Onlineüberprüfung technisch nicht möglich

Ist die Onlineteilnahmeprüfung des Patienten technisch nicht möglich, so erscheint folgende Meldung:

Nach Vorgabe der HÄVG erscheint ab sofort bei der Rückgabe eines Fehlers des HÄVG Prüfmoduls (HÄVGS) bei der OnlineTeilnahmeprüfung folgende Meldung:

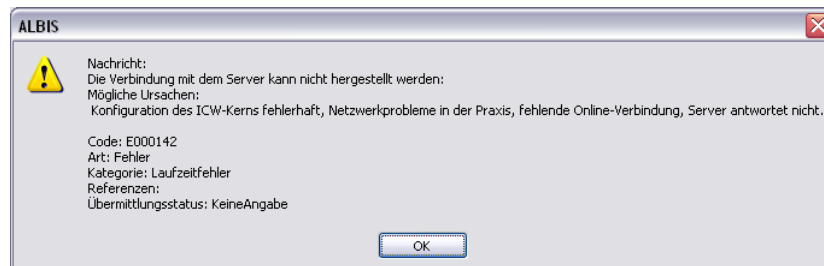

Bestätigen Sie diese Meldung, so erscheint, wie gewohnt, der folgende Hinweis:

Bestätigen Sie diese Meldung mit ok, so erscheint folgender Dialog:

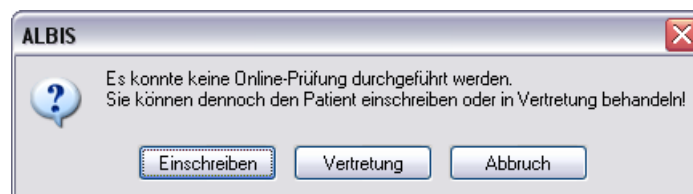

Betätigen Sie den Druckknopf Einschreiben so öffnet sich die Patiententeilnahmeerklärung und Sie können die Einschreibung des Patienten beantragen.

Betätigen Sie den Druckknopf Vertretung so können Sie den Patienten in Vertretung behandeln.

3.3.4.2 Onlineüberprüfung: Der Patient ist bereits eingeschrieben

War die Onlineüberprüfung der Patiententeilnahme erfolgreich, so erscheint folgender Dialog:

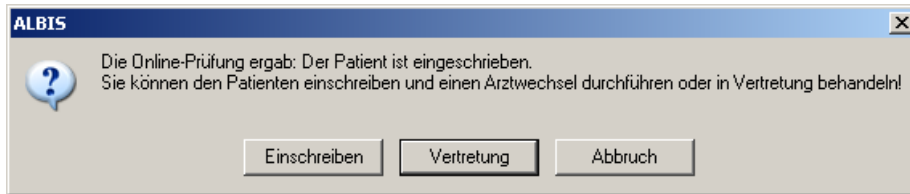

Erscheint diese Meldung, fragen Sie bitte den Patienten, ob er bereits bei einem anderen HZV-Arzt eingeschrieben ist. Ist dies der Fall und der Patient möchte von Ihnen als HZV Arzt betreut werden (also einen Arztwechsel durchführen), so betätigen Sie den Druckknopf Einschreiben. Es öffnet sich die Patiententeilnahmeerklärung. Wenn bereits eine Vertragsteilnahme für einen Patienten besteht, der behandelnde Arzt die Beantragung der Patientenvertragsteilnahme an der HZV aber trotzdem fortsetzt, ist das Feld „Arztwechsel“ in der Teilnahmeerklärung für diesen Patienten automatisch markiert.

Bitte wählen Sie anschließend einen Wechselgrund aus. Wird der Wechselgrund Sonstiges gewählt, muss zusätzlich ein entsprechender Grund angegeben werden.

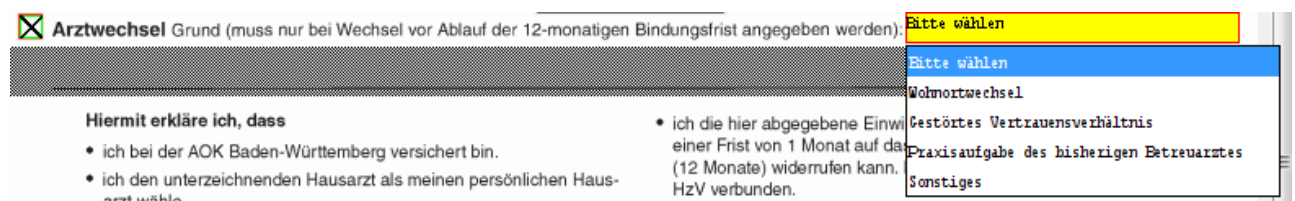

Möchte der Patient weiterhin von seinem betreuenden Arzt behandelt werden, so betätigen Sie bitte den Druckknopf Vertretung. Sie können somit direkt den Patienten in Vertretung behandeln.

3.3.4.3 Onlineüberprüfung: Der Patient ist nicht eingeschrieben

Ist das Ergebnis der Onlineüberprüfung, dass der Patient nicht eingeschrieben ist, so erscheint folgende Hinweismeldung:

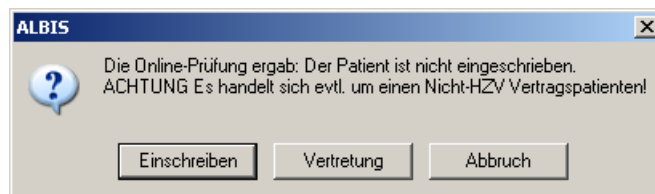

Betätigen Sie den Druckknopf Vertretung so können Sie den Patienten in Vertretung (ohne Einschreibung) behandeln.

Betätigen Sie den Druckknopf Einschreiben so öffnet sich die Patiententeilnahmeerklärung und Sie können die Einschreibung des Patienten beantragen:

### ALBIS - HzV BKK Baden-Württemberg

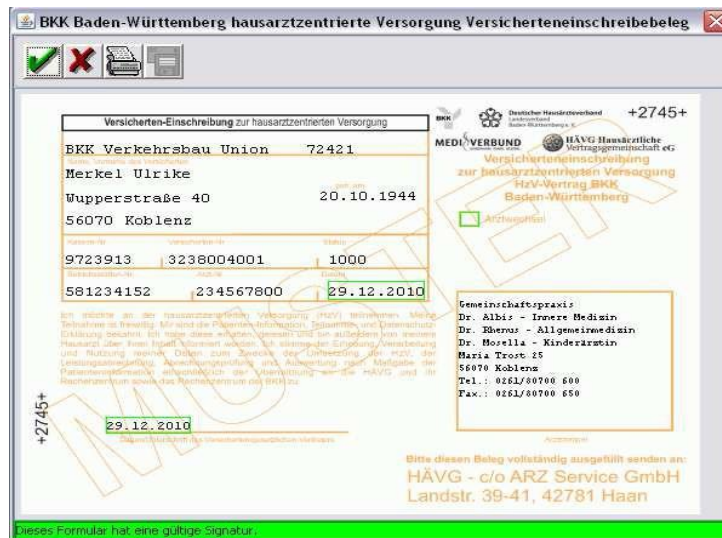

**Versicherten-Einschreibung zur hausarztzentrierten Versorgung**

BKK Verkehrsbau Union 72421

Merkel Ulrike  
Wupperstraße 40 20.10.1944  
56070 Koblenz

9723913	3238004001	1000
581234152	234567800	29.12.2010

29.12.2010

**Gemeinschaftspraxis:**  
Dr. Albis - Innere Medizin  
Dr. Eberus - Allgemeinermedizin  
Dr. Morella - Kinderärztin  
Maria Trost 25  
56070 Koblenz  
Tel.: 0261/80700 600  
Fax.: 0261/80700 650

Bitte diesen Beleg vollständig ausgefüllt senden an:  
**HÄVG - c/o ARZ Service GmbH**  
Landstr. 39-41, 42781 Haan

Dieses Formular hat eine gültige Signatur.

Über die Symbole oberhalb des Formulars können Sie folgende Funktionen auslösen:



Speichert die Eingabe.



Der Vorgang wird abgebrochen.



Das Formular wird gespeichert und gedruckt

Vor dem Drucken der Versicherten-Teilnahmeerklärung erscheint nach Vorgabe der HÄVG folgender Hinweis:

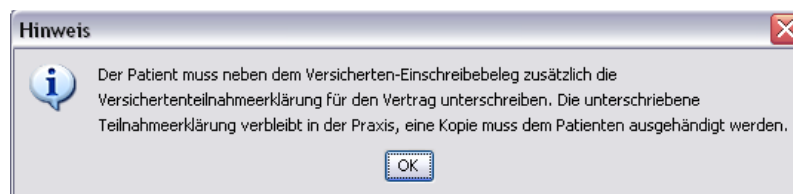

**Hinweis**

Der Patient muss neben dem Versicherten-Einschreibebelig zusätzlich die Versichertenenteilnahmeerklärung für den Vertrag unterschreiben. Die unterschriebene Teilnahmeerklärung verbleibt in der Praxis, eine Kopie muss dem Patienten ausgehändigt werden.

OK

Nachdem Sie das Formular verlassen haben gelangen Sie wieder in die Verwaltung Integrierte Versorgung:



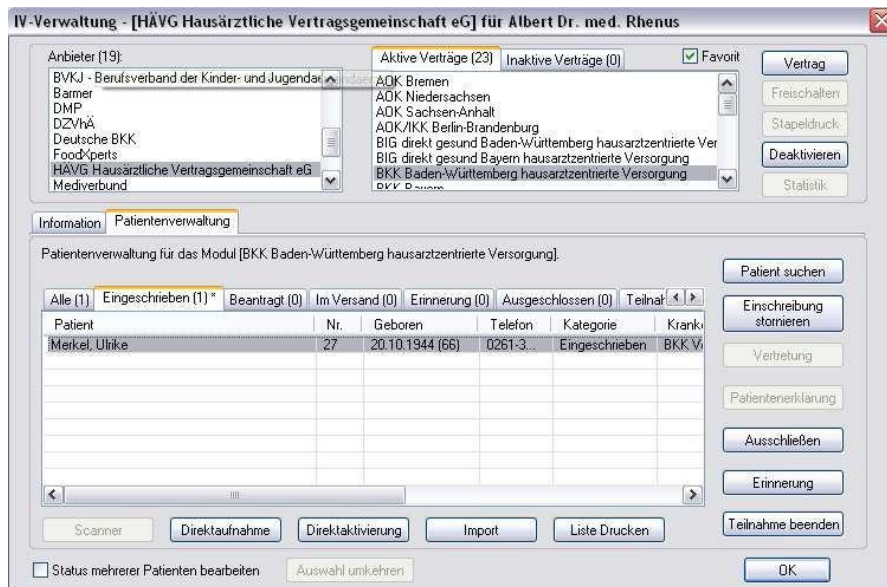

Hier ist automatisch der Filter Eingeschrieben gesetzt und Sie sehen nur die eingeschriebenen Patienten.

### 3.3.5 Ausschließen

Bei ausgewähltem Filter Eingeschrieben haben Sie die Möglichkeit, den markierten Patienten direkt auszuschließen. Nach der Betätigung des Druckknopfes Ausschließen wird der Patient aus dieser Ansicht entfernt und ist ab sofort in der Ansicht des Filters Ausgeschlossen zu sehen.

### 3.3.6 Erinnerung

In den Ansichten der Filter Ausgeschlossen und Eingeschrieben steht Ihnen der Druckknopf Erinnerung zur Verfügung. Über das Betätigen dieses Druckknopfes setzen Sie eine Erinnerung, die daraufhin bei jedem Öffnen dieses Patienten erscheint:



Klicken Sie in diesem Dialog auf Jetzt informieren damit Sie die Einschreibung des Patienten beantragen können. Wenn Sie dazu den rot markierten Link anklicken, öffnet sich das Einschreibeformular zur Hausarztzentrierten Versorgung in Bayern:



Wird der Patient eingeschrieben, ist die Erinnerung automatisch deaktiviert. Möchten Sie die Erinnerung unabhängig von der Einschreibung wieder deaktivieren, verfahren Sie bitte wie unter Punkt 3.2.5 beschrieben.

### 3.3.7 Vertretung

In den Ansichten der Filter Ausgeschlossen, Erinnerung und Teilnahme beendet steht Ihnen der Druckknopf Vertretung zur Verfügung. Über das Betätigen dieses Druckknopfes können Sie den Patienten ab sofort in Vertretung behandeln.

### 3.3.8 Teilnahme beenden

Betätigen Sie in dem Register Eingeschrieben den Druckknopf Teilnahme beenden, um die Teilnahme des Patienten zu beenden.

Es erscheint folgender Dialog:

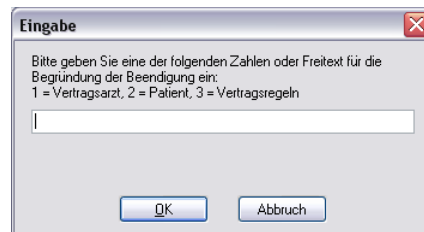

Laut Anforderung ist es Pflicht, hier einen Beendigungsgrund der Teilnahme anzugeben. Wählen Sie 1 für die Beendigung durch Sie als Vertragsarzt, wählen Sie die 2 für die Beendigung durch den Patienten, wählen Sie die 3 für die Beendigung durch Vertragsregeln, oder geben Sie einen Freitext ein. Geben Sie nichts ein, können Sie die Teilnahme des Patienten nicht beenden.

### 3.3.9 Teilnahme stornieren

Betätigen Sie im Register Eingeschrieben den Druckknopf Teilnahme stornieren, um die Teilnahme eines Patienten zu stornieren. Es folgt eine Sicherheitsabfrage, ob Sie die Teilnahme für diesen Patienten wirklich stornieren möchten:

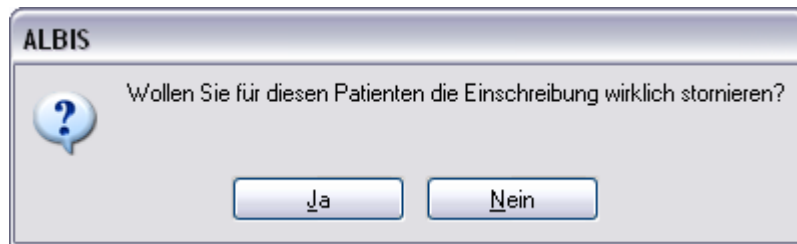

Betätigen Sie den Druckknopf Ja, so wird die Teilnahme storniert. Betätigen Sie den Druckknopf Nein, so ändert sich der Status des Patienten nicht.

Die Stornierung bewirkt, dass der Patient in den „Urzustand“ zurückgesetzt wird. Das bedeutet, dass er so behandelt wird, als hätte er nie an dem Vertrag zur hausarztzentrierten Versorgung teilgenommen. Über den Passivscanner oder die Direktaufnahme in der Verwaltung Integrierte Versorgung kann der Patient bei Bedarf wieder eingeschrieben werden.

### 3.3.10 Teilnahmeende aufheben

Haben Sie die Teilnahme eines Patienten über den Druckknopf Teilnahme beenden beendet, so haben Sie in dem Register Teilnahme beendet über den Druckknopf Teilnahmeende aufheben die Möglichkeit, das Teilnahmeende des Patienten wieder aufzuheben. Das bedeutet konkret, dass der Status dieses Patienten wieder auf eingeschrieben gesetzt wird.

### 3.3.11 Änderung des Status für mehrere Patienten gleichzeitig

Sie haben die Möglichkeit mit dieser ALBIS Version den Status mehrerer HzV Patienten in der IV-Verwaltung gleichzeitig umzusetzen. Somit haben Sie die Möglichkeit, z.B. mehrere Patienten, die sich im Status beantragt befinden, gleichzeitig einzuschreiben. Öffnen Sie hierzu die IV-Verwaltung, den entsprechenden Anbieter und das entsprechende Modul und wählen Sie im Register Patientenverwaltung den Filter Beantragt. Setzen Sie den Schalter Status mehrerer Patienten bearbeiten und markieren Sie alle Patienten, die Sie einschreiben möchten. Betätigen Sie anschließend, wie gewohnt, den Druckknopf Einschreiben. Geben Sie auf dem Dialog Eingabe das Einschreibedatum für alle markierten Patienten ein. Bestätigen Sie diesen Dialog mit OK, so werden alle Patienten zu diesem Datum eingeschrieben.

#### **Hinweis:**

Um Patienten wieder einzeln selektieren zu können, entfernen Sie bitte den Haken des Schalters Status mehrerer Patienten bearbeiten.

### 3.4 Register Information

Im Informationsmodul sind sämtliche Dokumente zum BKK Baden-Württemberg Hausarztmodul vom Abrechnungsformular bis hin zum Patientenvertrag aufgeführt.

Folgende Druckknöpfe stehen Ihnen im Register Patientenverwaltung zur Verfügung:

- Anzeigen
- Statistik
- Arztdokumente

Im Folgenden schildern wir Ihnen die Funktionsweise der einzelnen Druckknöpfe:

#### 3.4.1 Anzeigen

Über diesen Druckknopf können Sie sich, die auf der linken Seite markierten Dokumente, anzeigen lassen.

#### 3.4.2 Statistik

Dieser Druckknopf ist im BKK Baden-Württemberg Hausarztmodul deaktiviert, da er keine Funktion enthält.

#### 3.4.3 Arztdokumente

Über diesen Druckknopf gelangen Sie in den Dialog Dokumentenverwaltung Arzt. Hier werden alle arztbezogenen Dokumente aufgelistet (z.B. Quartalsabrechnung):

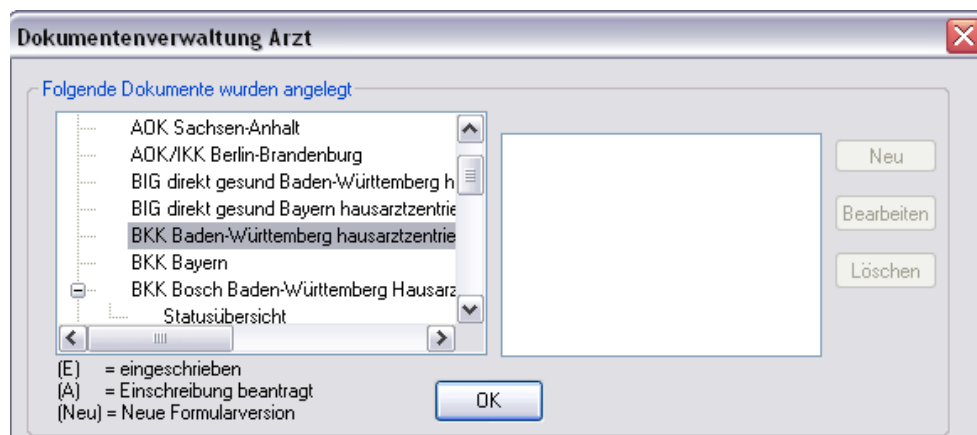

Bitte beachten Sie, dass hier zurzeit noch keine Informationen hinterlegt sind.

## 4 Leistungskatalog

### 4.1 Leistungskatalog aktualisieren

Damit Ihnen die aktuellen Ziffern des Leistungskatalogs des Vertrags zur Hausarztzentrierten Versorgung zur Verfügung steht, ist es notwendig, den Leistungskatalog zu aktualisieren.

Um den Leistungskatalog zu aktualisieren, gehen Sie bitte in ALBIS über den Menüpunkt Stammdaten Direktabrechnung Hausarztzentrierte Versorgung Aktualisieren. Mit Betätigen des Druckknopfes Ja und weiterem Befolgen der Bildschirmanweisungen wird Ihr Leistungskatalog des Vertrages zur Hausarztzentrierten Versorgung automatisch aktualisiert.

#### **Wichtiger Hinweis:**

**! Bitte beachten Sie, dass die Aktualisierung einige Zeit in Anspruch nehmen kann !**  
**Wir empfehlen Ihnen, die Aktualisierung möglichst am Ende der Sprechstunde und an Ihrem Hauptrechner durchzuführen!**

Bitte führen Sie anschließend eine Scheindatenaktualisierung durch. Gehen Sie hierzu in ALBIS über den Menüpunkt Direktabrechnung Hausarztzentrierte Versorgung Scheindaten aktualisieren. Wählen Sie im folgenden Dialog das Quartal, für welches Sie die Scheindaten aktualisieren möchten und bestätigen Sie den Dialog mit OK.

### 4.2 Aufruf über das ALBIS Menü

In ALBIS können Sie den Leistungskatalog, wie Sie es auch vom EBM gewohnt sind, über das Menü aufrufen. Gehen Sie hierzu bitte über Stammdaten Direktabrechnung Hausarztzentrierte Versorgung Gebührenordnung. Der Leistungskatalog enthält alle Leistungen, die im Rahmen der Hausarztzentrierten Versorgung BKK Baden-Württemberg abgerechnet werden dürfen.

#### 4.1 Synonyme für HzV Leistungen

Ab sofort haben Sie die Möglichkeit bei HzV Ziffern Synonyme einzutragen. Öffnen Sie hierzu den Direktabrechnungsstamm, markieren Sie eine Leistung und betätigen Sie den Druckknopf Details. Betätigen Sie anschließend den Druckknopf Ändern und tragen Sie in das Feld Synonymtext das entsprechende Synonym ein. Ab diesem Zeitpunkt können Sie anstatt der Leistung dann das Synonym eingeben.

#### 4.2 Farben für HzV Leistungen

Ab sofort haben Sie die Möglichkeit bei HzV Ziffern Farben zu hinterlegen, in der die Leistung dann auf der Scheinrückseite angezeigt wird. Öffnen Sie hierzu den Direktabrechnungsstamm, markieren Sie eine Leistung und betätigen Sie den Druckknopf Details. Betätigen Sie anschließend den Druckknopf Ändern und wählen Sie über die Auswahlliste Farbe die von Ihnen gewünschte Farbe für die Leistung. Betätigen Sie anschließend den Druckknopf übernehmen um Ihre Einstellung zu speichern und verlassen Sie den Dialog mit OK.

## 5 Prüfung auf Kassenwechsel eines Patienten

Ab dieser Version muss laut Pflichtfunktion der HÄVG ein Hinweis angezeigt werden, wenn der aktuell aufgerufene Patient bei Ihnen eingeschrieben ist, einen Kassenwechsel hinter sich hat und diese neue Kasse ebenfalls einen Vertrag zur Hausarztzentrierten Versorgung anbietet. Ist dies der Fall, ist eine Neueinschreibung des Patienten notwendig, worauf Sie durch folgende Meldung hingewiesen werden:

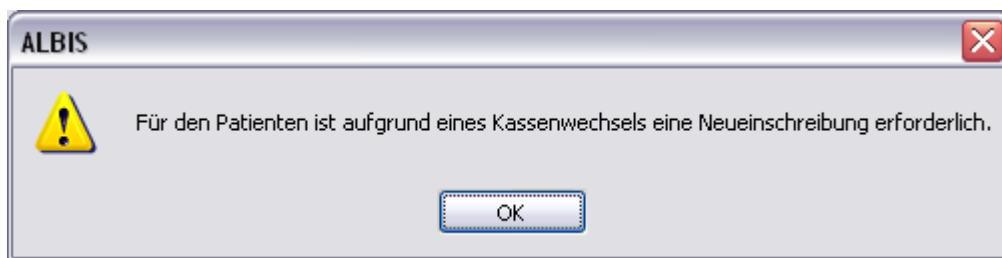

## 6 Scheinanlage (HZV Schein) – neuer Scheintyp

Der Vertrag zur hausarztzentrierten Versorgung macht es notwendig, die Abrechnung der Leistungen in Bezug auf den Vertrag von der KV Abrechnung zu trennen. Um dies zu ermöglichen, haben wir in ALBIS einen neuen Scheintyp eingeführt: Direktabrechnung.

Legen Sie für einen Patienten, der an dem BKK Baden-Württemberg Vertrag zur hausarztzentrierten Versorgung teilnimmt, einen Schein an (oder der Schein wird durch die Einstellung automatisch angelegt), so sieht ein solcher Schein ab sofort wie folgt aus:

Die rote Markierung zeigt die Neuerung: Durch den Schalter Direktabrechnung ist dieser Schein als Abrechnungsschein für die Hausarztzentrierte Versorgung gekennzeichnet. Das bedeutet, dass alle Ziffern, die auf diesem Schein abgerechnet werden, **nicht** in die KV Abrechnung gelangen.

Ab sofort ist es notwendig den Behandlungsfall als kurativ/präventiv zu kennzeichnen. Dazu haben Sie nun die Möglichkeit, bei der Anlage eines HzV Direktabrechnungsschein diesen entsprechenden als kurativ/präventiv zu kennzeichnen (s. rote Markierung).

Standardmäßig ist der Direktabrechnungsschein immer als kurativ markiert, wenn der Behandlungsfall präventiv ist, muss der Direktabrechnungsschein entsprechend gekennzeichnet werden (rote Markierung in der Abbildung).

Ist der Behandlungsfall präventiv, wird in der Abrechnung automatisch die Ziffer 80092 (Präventiver Behandlungsfall) übernommen.

## 7 Online Teilnahmeprüfung

Ihnen folgende Möglichkeiten der Online Teilnahmeprüfung von Patienten zur Verfügung:

Online Teilnahmeprüfung bei aufgerufenem Patient

Online Teilnahmeprüfung bei der Anlage eines KV-Scheins

Online Teilnameprüfung beim Einlesen der Versichertenkarte

## 7.1 Online Teilnahmeprüfung bei aufgerufenem Patient

Damit Sie die Online Teilnahmeprüfung bei einem aufgerufenen Patienten nutzen können, ist es notwendig, dass Sie sich das entsprechende Symbol in der Funktionsleiste einblenden. Bitte gehen Sie hierzu wie folgt vor:

Betätigen Sie in ALBIS den Menüpunkt Ansicht Funktionsleiste Anpassen Patient. Es öffnet sich der folgende Dialog:

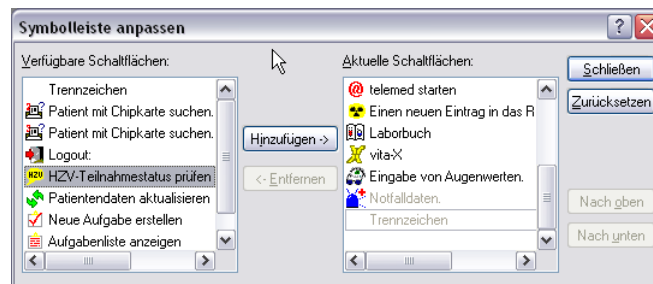

Bitte wählen Sie im linken Bereich Verfügbare Schaltflächen die Schaltfläche HzV-Teilnahmestatus prüfen aus und betätigen anschließend den Druckknopf Hinzufügen. Die Schaltfläche wird somit in den Bereich **Aktuelle Schaltflächen** übernommen. Sobald Sie diesen Dialog über den Druckknopf Schließen verlassen, ist Ihre Einstellung gespeichert.

Ab diesem Zeitpunkt steht Ihnen die Schaltfläche bei geöffneten Patienten in der Funktionsleiste Patient zur Verfügung (s. rote Markierung):



Sobald die Schaltfläche gelb hinterlegt ist, lässt sich die Online Teilnahmeprüfung durchführen.

Die gelbe Farbe bedeutet, dass die Online Teilnahmeprüfung noch nicht durchgeführt wurde, oder aber, dass die Online Teilnahmeprüfung zum letzten Zeitpunkt technisch nicht möglich war. Sobald Sie die Online Teilnahmeprüfung für diesen Patienten durchgeführt haben, und das Ergebnis ist, dass

der Patient für diesen Vertrag eingeschrieben ist, dann färbt sich das Symbol grün: . Sobald Sie die Online Teilnahmeprüfung für diesen Patienten durchgeführt haben, und das Ergebnis ist, dass der

Patient für diesen Vertrag nicht eingeschrieben ist, dann färbt sich das Symbol rot: 

### **Hinweis:**

Im Tooltipp wird das bisherige Ergebnis der Onlineteilnahmeprüfung angezeigt:



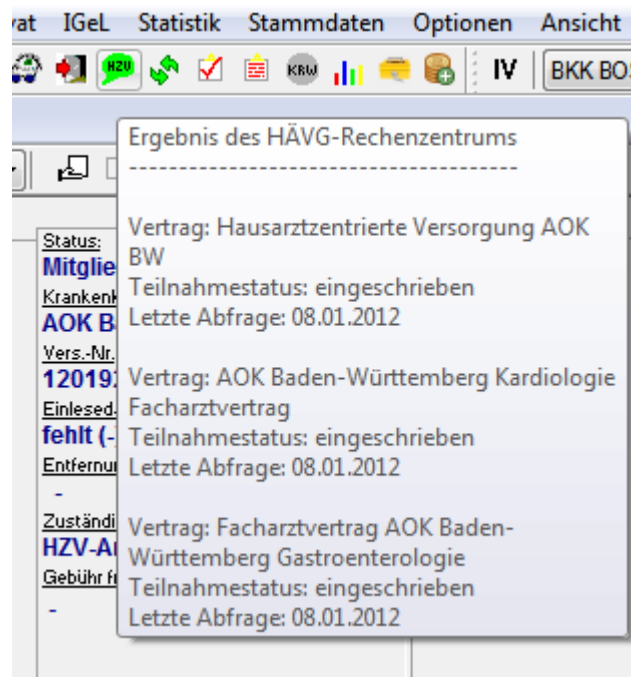

**Wichtiger Hinweis:**

Bitte beachten Sie, dass die Online Teilnahmeprüfung ausschließlich bei geeigneten und noch nicht eingeschriebenen Patienten aktiv ist und verwendet werden kann.

**7.2 Online Teilnahmeprüfung bei der Anlage eines KV-Scheins**

Ebenfalls steht Ihnen die Funktion der Online Teilnahmeprüfung ab sofort auch bei der Anlage eines KV-Scheines bei HzV BaWü geeigneten Patienten zur Verfügung. Legen Sie für einen HzV BaWü geeigneten Patienten einen KV-Schein an, so steht Ihnen auf dem Schein der Druckknopf Prüfung

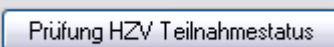
HzV Teilnahmestatus zur Verfügung: . Betätigt man, bei einem für den

HzV Vertrag geeigneten Patienten, den Druckknopf  auf einem KV Schein mit der Rückmeldung: „Patient aktiver Teilnehmer“ erscheint nun folgende Meldung:



### 7.3 Onlineteilnahmeprüfung beim Einlesen der Versichertenkarte

Ab sofort haben Sie die Möglichkeit, dass automatisch beim Einlesen der Versichertenkarte die Onlineteilnahmeprüfung stattfindet.

Diese Funktionalität ist mit dem Einspielen des Updates nicht aktiviert. Sie haben allerdings die Möglichkeit, diese Funktionalität zu aktivieren. Setzen Sie hierzu bitte unter Optionen HZV im Bereich **Online-Teilnahmeprüfung** den Haken bei dem Schalter bei Chipkarte einlesen.



**Optionen HZV**

Arztwahldialog

Aktivierung für:

- Online-Teilnahmeprüfung (nur bei geöffnetem Patienten)
- Passivscanner (nur bei geöffnetem Patienten)

Online-Teilnahmeprüfung

Einschränkung der Prüfung aller Patienten:

- nur rückwirkend bis
- bei Chipkarte einlesen

OK Abbruch

## 8 Leistungserfassung

Die Leistungserfassung haben wir in ALBIS für Sie so implementiert, dass sie analog der Leistungserfassung bei der KV-Abrechnung funktioniert. Somit funktioniert die Leistungseingabe, die wir Ihnen im Folgenden noch einmal kurz erläutern, wie gewohnt.

### 8.1 Leistungserfassung in der Karteikarte

Damit Sie die Leistungserfassung von der KV Abrechnung auf den ersten Blick unterscheiden können, haben wir für die Leistungserfassung der EK Baden-Württemberg folgende, neue Karteikartenkürzel eingeführt:

Ikdo Leistung: Direktabrechnung Originalschein  
Ikdü Leistung: Direktabrechnung Überweisung  
Ikdn Leistung: Direktabrechnung Notfall

### 8.2 Leistungserfassung auf der Scheinrückseite

Auf der Scheinrückseite steht Ihnen der Leistungskatalog, wie gewohnt, über die Funktionstaste F5 zur Verfügung. Ebenfalls können Sie hier, wie gewohnt, auch direkt ohne Aufruf des Leistungskataloges, Leistungen eingeben.

### 8.3 Leistungsketten

Sie haben die Möglichkeit Leistungsketten auch für HzV Leistungen zu verwenden. In dem Leistungskettendialog, den Sie über das Menü Stammdaten Leistungsketten erreichen, finden Sie ab sofort den Bereich **GO-Stamm, Direktabrechnung** (s. rote Markierung):

Wählen Sie hier über die Auswahlliste den entsprechenden Vertrag aus, für den Sie die Leistungskette verwenden möchten und tragen Sie die entsprechenden Leistungen ein.

**Hinweis:**

Über die gewohnte Funktionstaste F5 GO-Stamm steht Ihnen der entsprechende Direktabrechnungstamm für den ausgewählten Vertrag zur Verfügung.

**8.4 HzV Leistungen auch in der ToDo-Liste nutzbar**

Ab sofort stehen Ihnen in den ToDo-Listen auch die HzV Leistungen zur Auswahl und Benutzung zur Verfügung. Sie finden diese in dem ToDo-Listen Dialog, den Sie über Stammdaten ToDo-Liste erreichen, und dort im Bereich **Vordefinierte Aktionen** unter Leistungen DA Notfall  
Leistungen DA Original.  
Leistungen DA Überw.

## 9 Diagnosenerfassung

### 9.1 Endstellige Diagnosen

Diagnosen mit dem Status „Gesichert“, müssen endstellig dokumentiert werden, damit Sie abgerechnet werden können. Daher erscheint beim Abrechnen einer gesicherten, nicht endstelligen Diagnose auf einem Direktabrechnungsschein folgender Hinweis:

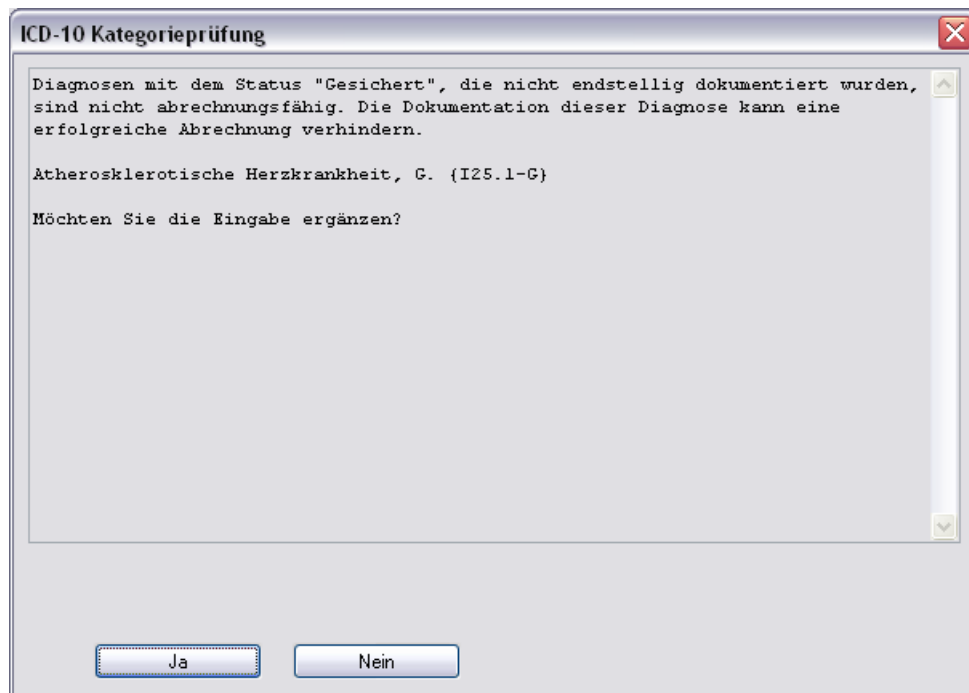

Bestätigen Sie den Dialog mit Nein, so wird die Diagnose mit einem vorangestelltem Prozentzeichen (Notationskennzeichen) trotzdem dokumentiert, gelangt allerdings nicht in die Abrechnung. Bestätigen Sie den Dialog mit Ja, so öffnet sich der ICD Stamm und Sie können einen 5-stelligen ICD Schlüssel auswählen:

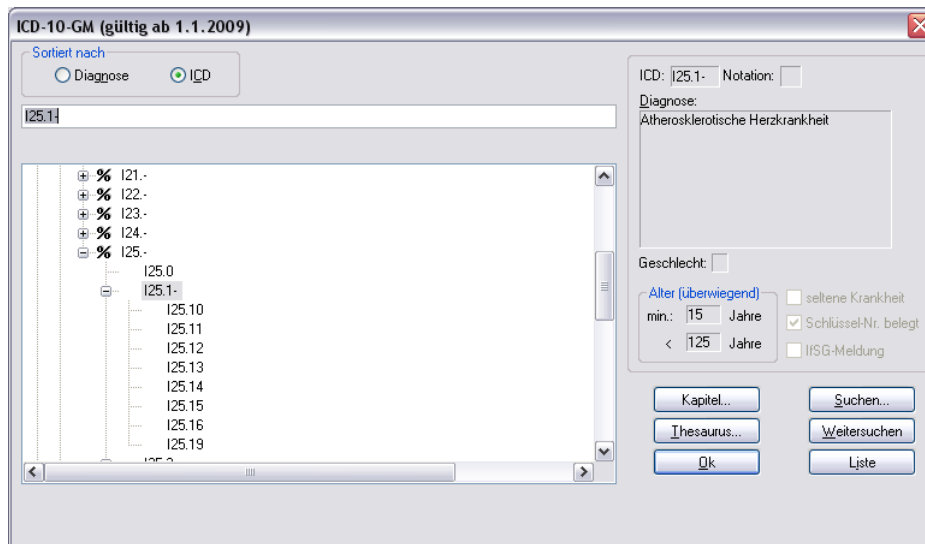

## 9.2 Vermeidung UUU Diagnosen

Im Rahmen des Vertrages zur hausarztzentrierten Versorgung der BKK Baden-Württemberg dürfen keine UUU Diagnosen mehr verordnet werden. Die Dokumentation der Diagnose ist allerdings erlaubt. Sobald Sie eine UUU Diagnose erfassen möchten, erscheint folgender Dialog:

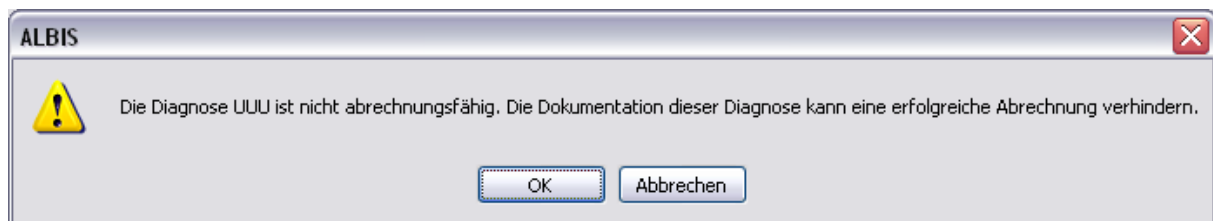

## 10 Verordnungen

### 10.1 Arzneimittelempfehlung

Die Verordnung bestimmter Präparate soll im Rahmen des Vertrages zur Hausarztzentrierten Versorgung in Baden-Württemberg vermieden werden.

Die Informationen, welches Präparat Sie verordnen möchten, werden an das sogenannte „HÄVG Prüfmodul“ übermittelt. Dieses „HÄVG Prüfmodul“ prüft, ob zu diesem Präparat Arzneimittelempfehlungen vorliegen. In der Zeit der Kommunikation mit dem „HÄVG Prüfmodul“ erscheint folgende Hinweismeldung:

**... warte auf HZV BaWü Kern! (LiefereSubstitutionen)**





Sobald die Übermittlung, die Überprüfung und die Rückgabe erfolgt sind, wird Ihnen auf dem Rezept durch einen roten Druckknopf der entsprechende Status signalisiert:

Flutide Mite 100 Diskus Ed 2x60ST PUL N1 

Fahren Sie mit der Maus über den Druckknopf, so wird Ihnen ein entsprechender Hinweistext angezeigt:





Arzneimittel, die durch wirtschaftliche Alternativen identischer ATC-Gruppen ersetzt werden können; i:iv-Empfehlung: vermeiden.

Möchten Sie anschließend das Rezept drucken, speichern oder spoolen, so erscheint automatisch der Dialog mit Arzneimittelempfehlungen:

Arzneimittel	Ursprüngliches Arzneimittel				Ersetzt durch
	Wirkstoff	ATC	AVP	Hersteller	Arzneimittel
Flutivate® Salbe 100 g N3	Fluticason	D07AC17	30,37 €	GlaxoSmithKline GmbH & C	



Arzneimittel	Wirkstoff	Wirkstärke	AVP	Hinweis	ATC	Hersteller
 Prednicarbat acis® Creme 100 g N3	Prednicarbat	2,5mg	25,95 €		D07AC18	acis Arzneimittel GmbH
 Prednicarbat acis® Fettsalbe 100g N3	Prednicarbat	2,5mg	25,95 €		D07AC18	acis Arzneimittel GmbH
 Prednicarbat acis® Salbe 100g N3	Prednicarbat	2,5mg	25,95 €		D07AC18	acis Arzneimittel GmbH
 Flutivate® Salbe 100 g N3	Fluticason	0,05mg	30,37 €		D07AC17	GlaxoSmithKline GmbH & Co. KG

Anzahl Arzneimittel: 4

Im unteren Bereich haben Sie jetzt die Möglichkeit eine Arzneimittelempfehlung zu markieren und Sie über den Druckknopf Ersetzen für das Ersetzen vorzubereiten. Um das ursprüngliche Präparat mit der Arzneimittelempfehlung zu ersetzen, betätigen Sie bitte den Druckknopf Rezept.

## 10.2 Anzeige der Arzneimittel mit der Rabattkategorie Grün und Blau in der ifap Arzneimitteldatenbank

Ab dieser Version haben Sie in der ifap Arzneimitteldatenbank die Möglichkeit, das Suchergebnis der Arzneimittel so zu filtern, dass Ihnen nur noch Arzneimittel der Rabattkategorien Grün und Blau angezeigt werden.

Befinden Sie sich in der ifap Arzneimitteldatenbank, so können sie bei Patienten, die in den Vertrag zur Hausarztzentrierten Versorgung eingeschrieben sind, diese Filterung temporär über das Setzen des Schalters Rabattfilter aktiv (s. rote Markierung) einschalten:

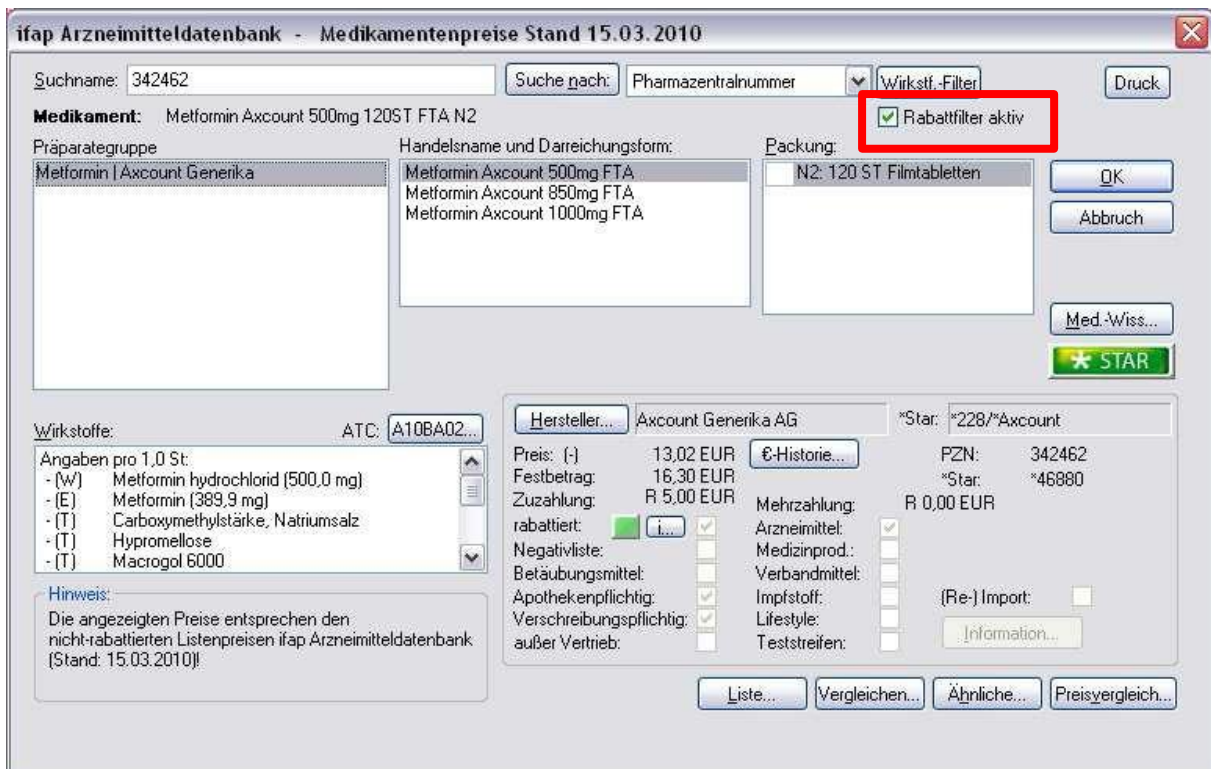

The screenshot shows the 'ifap Arzneimitteldatenbank - Medikamentenpreise Stand 15.03.2010' window. The search criteria are: Suchname: 342462, Suche nach: Pharmazentralnummer, Wirkstf.-Filter. The search results show 'Metformin Axcourt 500mg 120ST FTA N2' with a list of similar products. The 'Rabattfilter aktiv' checkbox is checked and highlighted with a red box. The 'Wirkstoffe' section lists: Metformin hydrochlorid (500,0 mg), Metformin (389,9 mg), Carboxymethylstärke, Natriumsalz, Hypromellose, and Macrogol 6000. The 'Hersteller' is Axcourt Generika AG. The price is 13,02 EUR, and the fixed amount is 16,30 EUR. The 'Med.-Wiss...' button is highlighted with a green star.

Möchten Sie, dass die Suchergebnisse immer direkt ausschließlich Präparate der Rabattkategorien Grün und Blau enthalten, dann können Sie dies über den Menüpunkt Optionen Patientenfenster, auf dem Register Verordnungen aktivieren.

Setzen Sie bitte hierzu im Bereich **HZV** den Schalter Rabattfilter aktivieren:



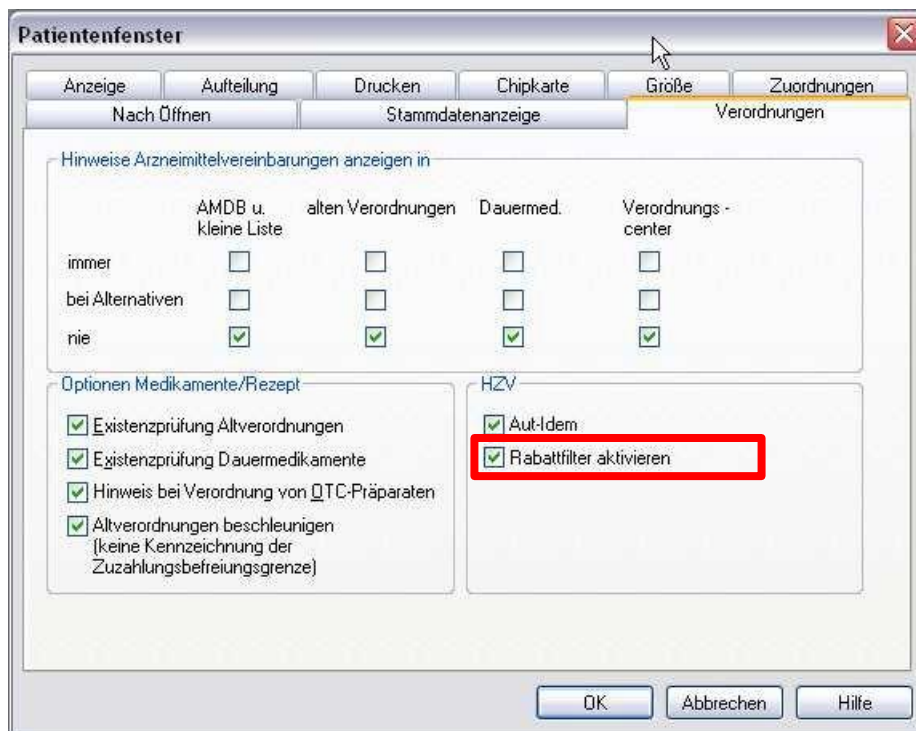

Ab sofort werden Ihnen in der ifap Arzneimitteldatenbank bei Patienten, die in den Vertrag zu Hausarztzentrierten Versorgung eingeschrieben sind, nur noch Präparate der Rabattkategorien Grün und Blau angezeigt.

### 10.3 Vereinfachte Wirkstoffsuche

Sie haben die Möglichkeit in ALBIS die vereinfachte Wirkstoffsuche zu aktivieren. Markieren Sie hierzu unter Optionen Patientenfenster auf dem Register Verordnungen im Bereich **Optionen Medikamente/Rezept** den Schalter Vereinfachte Wirkstoffsuche.

Dies bewirkt, dass wenn Sie z.B. auf dem Rezept einen Wirkstoff eingeben, der auch exakt so existiert, Sie keine Auswahl von weiteren Wirkstoffen erhalten.

Beispiel:

Suchen Sie ohne gesetzten Schalter nach dem Wirkstoff Omeprazol, so erscheint folgender Auswahldialog:

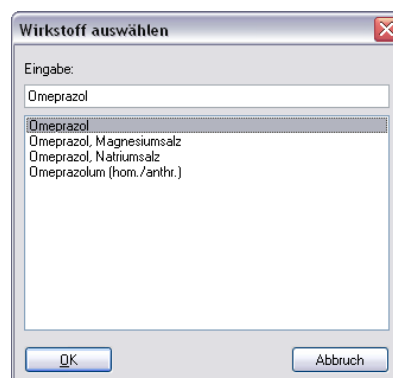

Suchen Sie hingegen mit aktivierter, vereinfachter Wirkstoffsuche nach dem Wirkstoff Omeprazol, so öffnet sich direkt die ifap Arzneimitteldatenbank, da ALBIS erkennt, dass es sich genau um den Wirkstoff Omeprazol handelt und auch nur nach diesem gesucht wird. Das Ergebnis ist genau das Gleiche, wie wenn Sie ohne gesetzten Schalter den Wirkstoff Omeprazol auswählen und danach suchen.

Geben Sie allerdings nur die Anfangsbuchstaben des Wirkstoffs ein, wie z.B. Omepra so erscheint zur Vereinfachung eine Auswahl der Stammstoffe (ohne Derivate):

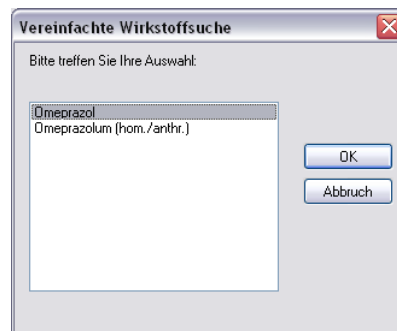

Auch hier ist das Ergebnis genau das Gleiche, wie wenn Sie ohne gesetzten Schalter den Wirkstoff Omeprazol auswählen und danach suchen.

**Hinweis:**

Bitte verwenden Sie die Wirkstoffsuche **F2**, oder die vereinfachte Wirkstoffsuche, um Präparate zu finden, die der **Rabattkategorie grün** entsprechen.

Bitte verwenden Sie die Namenssuche über **F3**, um Präparate zu finden, die der **Rabattkategorie blau** entsprechen.

**10.4 Kombinierte, vereinfachte Wirkstoff/Namenssuche**

Ab sofort steht Ihnen bei aktivierter vereinfachter Wirkstoffsuche auf dem Rezept über die Funktionstaste F4 die kombinierte, vereinfachte Wirkstoff-/Namenssuche zur Verfügung.

Bisher hatten Sie lediglich die Möglichkeit entweder nach einem Wirkstoff zu suchen (z.B. über die Funktionstaste F2), oder nach einem Namen zu suchen (z.B. über die Funktionstaste F3).

Über die Funktionstaste F4 sind die beiden Suchen (Wirkstoffsuche und Namenssuche) jetzt kombiniert und werden in genau der Reihenfolge durchgeführt. Wird über diese Suche ein Wirkstoff gefunden, so werden nur die Ergebnisse der Wirkstoffsuche aufgelistet. Wird über diese Suche kein Wirkstoff gefunden, so wird direkt ohne weitere Aktion Ihrerseits automatisch die Namenssuche durchgeführt.

Dies ermöglicht Ihnen also über lediglich eine Funktionstaste F4 in einem Schritt einfach nach Präparaten der **Rabattkategorie grün** oder nach Präparaten der **Rabattkategorie blau** zu suchen.

## 10.5 Verhindern von Verordnungsfehlern durch fehlende Scheinzuordnung

Unter bestimmten Umständen konnte es in der Vergangenheit zu Dokumentationsfehlern bei der Abrechnung von Verordnungsdaten kommen wenn eine Verordnung vor einem bestehenden HzV-Direktabrechnungsschein angelegt wurde.

In diesem Fall ist es bei der Abrechnung der Verordnungsdaten zu folgenden Dokumentationsfehlern gekommen:

Fehlerliste:

Id: 40029  
Fehler: Fehler bei einer Formatprüfung: Die Krankenkassen-IK darf nicht leer, muss 7-stellig und numerisch sein.  
Id: 40029  
Fehler: Fehler bei einer Formatprüfung: Die VKNR soll 5 Zeichen haben.  
Id: 40029  
Fehler: Fehler bei einer Formatprüfung: Das Format der Versichertennummer muss nnnnn[n] [n] [n] [n] [n] [n] oder amnnnnnn entsprechen.

Da die Zuordnung einer Verordnung zu einem jeweiligen HzV-Direktabrechnungsschein für die Ermittlung der Versichertendaten bei der Direktabrechnung sehr wichtig ist, wurden einige Anpassungen in Albis gemacht um diesem Umstand entgegen zu wirken.

### 10.5.1 Verordnung ohne bestehenden HzV-Direktabrechnungsschein

Wenn Sie ein Rezept **speichern** **drucken** **spoolen** ohne dass zuvor für den jeweiligen Arzt bzw. Betriebsstätte ein HzV-Direktabrechnungsschein angelegt wurde, erscheint nun folgender Dialog:

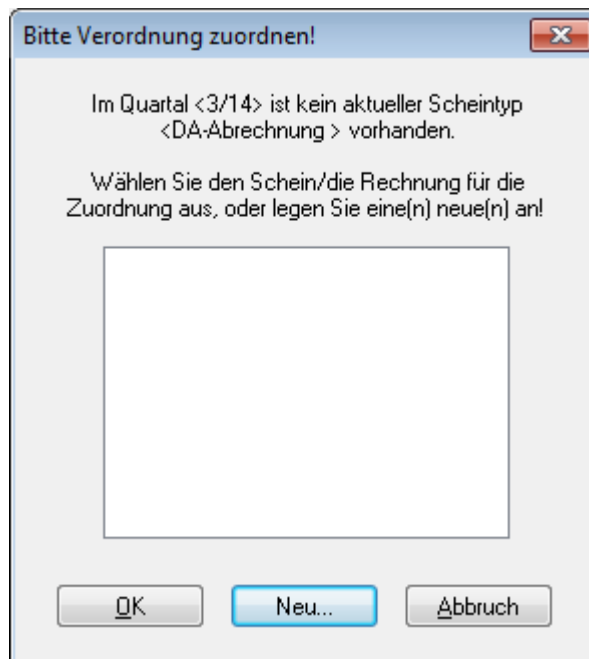

Über die Schaltfläche **Neu...** können Sie einen neuen Direktabrechnungsschein anlegen dem die auszustellende Verordnung dann zugeordnet wird.

Neuen Schein für <Mustermann, M.> aufnehmen

Scheintyp  
 Direktabrechnung AOK FA OC BW  
 Abrechnungsschein  Kurativ  Präventiv  "Nein"-Schein  
 Überweisungsschein  
 Belegarztschein  
 Notfall-/Vertretungsschein  
 Privatrechnung  
 BG  
 SADT-Schwangerschaftsabbruch  
 Abrechnungsschein  Überweisungsschein  Belegarztschein

KVK-Daten  
[Dropdown]

Schein-Daten  
Einlesetag:  
Gültig von: bis:  
Zulassungsnr. KVK-Leser:  
[Chipkarte einlesen] [Ersatzverfahren]  
 Patient wünscht Quartalsquittung  
 Hauptversichertendaten in Abrechnung übernehmen

IK: 108018007 VKNR: 61125 Kasse: AOK Baden-Württemberg  
Status: M 1000 Vers.-Nr.: 654546546546  
Kostenträger-Abr.bereich: 00 Primärabrechnung SKT Zusatz: [Textfeld]  
SKT Abrech. Info: [Textfeld]

Zuordnung: Arzt G. Arzt G Ausstellung: [Textfeld] Gültig von: 01.07.2014 bis: 30.09.2014  
 Unfall, Unfallfolgen  eingeschränkter Leistungsanspruch gemäß § 16 Abs. 3a SGB V

OK Abbruch

**Hinweis:**

Vertreterregelungen die Betriebsstätten übergreifend gelten werden auch bei dem hier genannten Scheinanlagedialog bei Verordnungsausstellung berücksichtigt. Sollte ein Arzt bei Verordnungs- und Scheinausstellung keine entsprechende HzV-Freischaltung besitzen oder nicht als Vertreterarzt hinterlegt sein, wird an dieser Stelle ein Kassenschein aufgerufen.

Über die Schaltfläche **Abbruch** können Sie die Neuanlage eines Scheins abbrechen, es erscheint dann aber folgender Hinweis:

ALBIS

**Achtung! Bei Abbruch der Scheinauswahl ist eine Zuordnung der Verordnungen zur Direktabrechnung nicht mehr gewährleistet!**  
Dies kann insbesondere bei Abrechnung Ihrer Verordnungsdaten zu Dokumentationsfehlern führen!  
Möchten Sie den Vorgang dennoch abbrechen?

Ja Nein

Bestätigen Sie diesen Hinweisdialog mit **Ja** wird die weitere Scheinanlage abgebrochen. Bei Betätigen der Schaltfläche **Nein** kehren Sie wieder zu dem vorherigen Scheinanlagedialog zurück von dem Sie dann einen neuen Direktabrechnungsschein anlegen können.

**Hinweis:**

Wir empfehlen Ihnen die Scheinanlage an dieser Stelle nicht abzubrechen, da es dann zu oben genannten Dokumentationsfehlern bei der Abrechnung von Verordnungsdaten kommen kann.

### 10.5.2 Zuordnung zu bestehenden HzV-Direktabrechnungsscheinen

Sollte bei Ausstellung einer Verordnung in der jeweiligen Betriebsstätte bereits mehr wie ein HzV-Direktabrechnungsschein angelegt sein, erhalten Sie beim **speichern drucken spoolen** einen Scheinauswahldialog. Über diesen können Sie wählen, welchem Schein bzw. welchen Versichertendaten die auszustellende Verordnung zugeordnet wird.

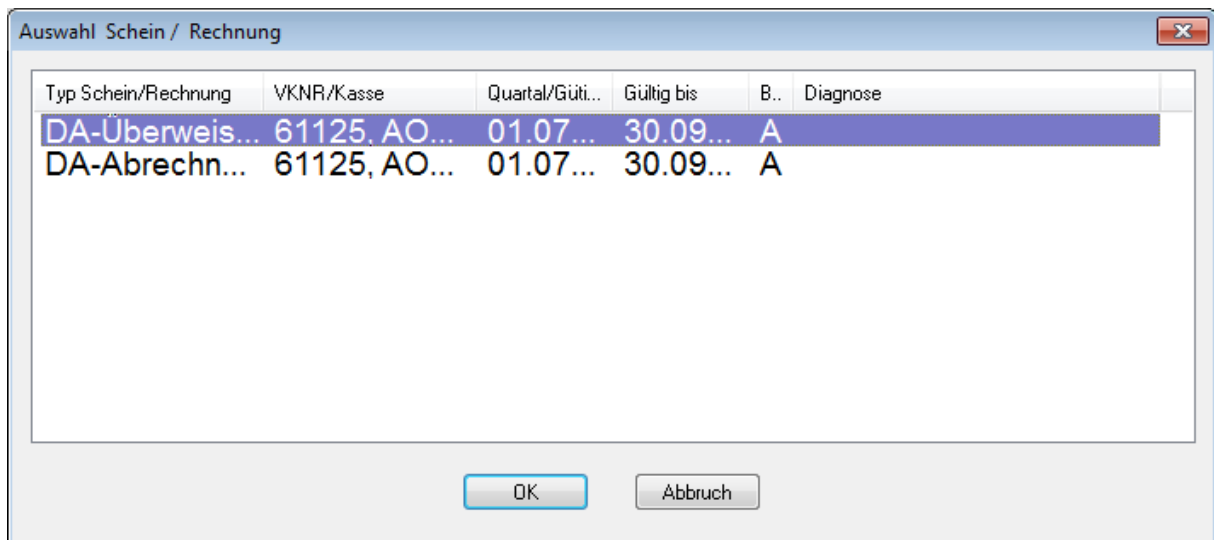

Markieren Sie dazu den entsprechenden Scheineintrag und bestätigen dies über die Schaltfläche **OK**. Über die Schaltfläche **Abbruch** wird eine Zuordnung der Verordnung zu dem zuletzt angelegten Schein vorgenommen.

### 10.5.3 Hinweis beim Löschen eines Scheins mit Verordnungszuordnung

Wenn Sie einen HzV-Direktabrechnungsschein löschen, dem Verordnungsdaten zugeordnet sind, erhalten Sie folgenden Hinweis:

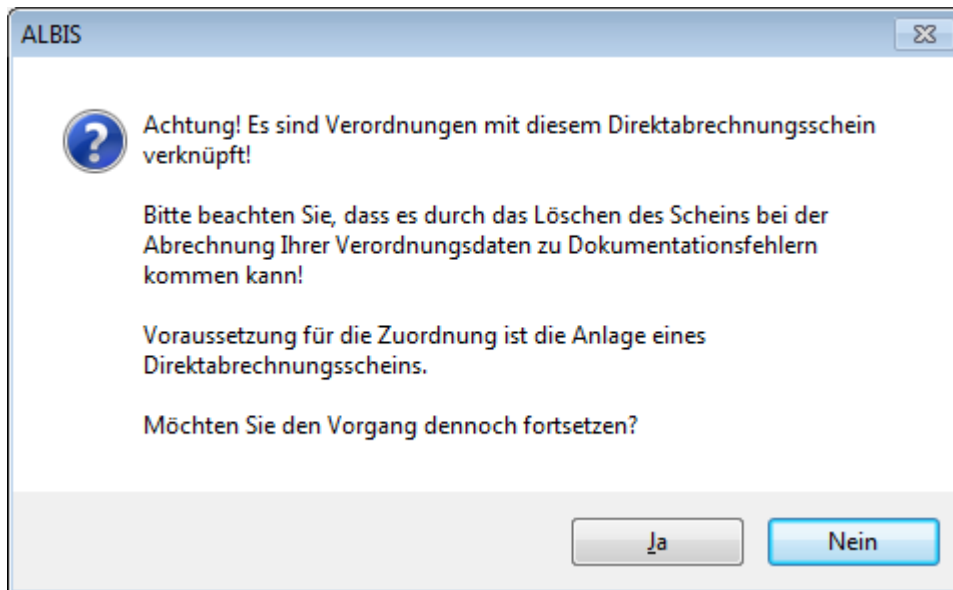

Über die Schaltfläche **Nein** wird das Löschen des Scheins abgebrochen über die Schaltfläche **Ja** können Sie den Löschvorgang fortsetzen.

Bleibt die zu diesem Schein zugeordnete Verordnung ohne Scheinzusammenhang bestehen, kann es wieder zu oben genanntem Abrechnungsfehlern kommen. Wird für die jeweilige Betriebsstätte bzw., Arzt wieder ein neuer Direktabrechnungsschein angelegt, ist die Zuordnung von Verordnung zu Schein bzw. Versichertendaten wieder gegeben.

#### **10.5.4 Zuordnung von Verordnung bei einem bestehenden HzV-Direktabrechnungsschein**

Besteht innerhalb der gleichen Betriebsstätte bzw. für den jeweiligen Arzt schon ein Schein, wird die auszustellende Verordnung beim `speichern` `drucken` `spoolen` wie zuvor automatisch diesem Schein zugeordnet.

## **11 Chroniker**

### **11.1 Kennzeichnung**

Damit die Kennzeichnung, dass der Patient ein Chroniker ist, mit in die Abrechnung übertragen wird, müssen Sie den Patienten als Chroniker kennzeichnen. Bitte gehen Sie hierzu wie folgt vor:

Öffnen Sie den Patienten, den Sie als Chroniker kennzeichnen möchten. Öffnen Sie über das ALBIS Menü Patient Stammdaten Personalien, die Patientenstammdaten. Setzen Sie dort im Bereich **Daten** die Markierung Chroniker. Speichern Sie Ihre Einstellung über den Druckknopf OK.

### **11.2 Überprüfung auf nicht abgerechneten Chroniker-Zuschlag**

Sie haben die Möglichkeit in ALBIS die Überprüfung auf einen nicht abgerechneten Chroniker-Zuschlag zu aktivieren.

Bitte setzen Sie zur Aktivierung der Funktionalität unter Optionen Abrechnung auf dem Register Regelwerk HzV den Schalter Chroniker-Zuschlag. Haben Sie diesen Schalter gesetzt, so findet die Überprüfung statt, ob in den Patientenstammdaten die Chronikerkennzeichnung gesetzt ist und für diesen Patienten in diesem Quartal mindestens ein Arzt-Patienten-Kontakt vorliegt und, falls eine Diagnose als Voraussetzung für die Abrechnung des Chroniker-Zuschlags existiert, eine Diagnose als Bedingung.

## 12 Abrechnung

### 12.1 HZV Abrechnung

Die HZV Abrechnung steht Ihnen über den Menüpunkt Abrechnung Direktabrechnung Vorbereiten... zur Verfügung. Es erscheint folgender Dialog:

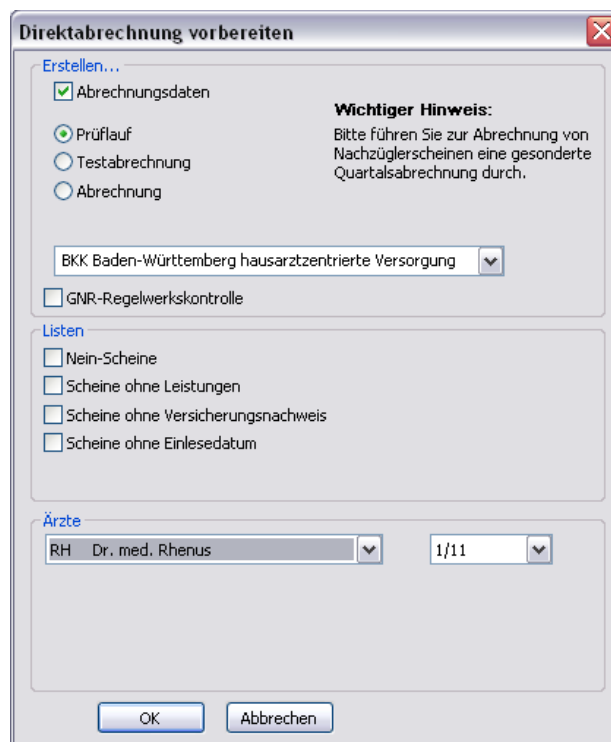

Auf diesem Dialog haben Sie die Möglichkeit die Abrechnungsdaten inkl. Verordnungsdaten zu übertragen.

Es stehen Ihnen folgende Möglichkeiten in Bezug auf die Abrechnung zur Verfügung, die wir Ihnen im Folgenden näher erläutern: Prüflauf, Testabrechnung und Abrechnung.

#### 12.1.1 Prüflauf

Selektieren Sie den Prüflauf und bestätigen Sie den Dialog mit OK, so werden Ihre Abrechnungsdaten nur an das „HÄVG Prüfmodul“ gesendet, überprüft und das Ergebnis angezeigt. Es werden **keine** Daten an das Rechenzentrum übermittelt. Die Verordnungsdaten werden nicht an das „HÄVG Prüfmodul“ übermittelt.

#### 12.1.2 Testabrechnung

Selektieren Sie die Testabrechnung, so wird die Abrechnung mit dem Status Testabrechnung an das Rechenzentrum übertragen. Bei der Testabrechnung werden automatisch die Verordnungsdaten mit gesendet (Vorgabe der HÄVG).



### **12.1.3 Abrechnung**

Selektieren Sie Abrechnung, so wird Ihre Abrechnung inkl. Verordnungsdaten endgültig an das Rechenzentrum übertragen.

Bestätigen Sie den Dialog mit OK, so wird der von Ihnen gewünschte Vorgang durchgeführt.

Nachdem Sie eine der o.g. Arten der Abrechnung durchgeführt haben, wird Ihnen automatisch ein Fehlerprotokoll erstellt. Bitte beachten Sie hierzu das Kapitel 10.3 Fehlerprotokoll.

Wurde die Abrechnung erfolgreich durchgeführt, so werden die entsprechenden Scheine und Überweisungsdaten automatisch archiviert.

Wurde die Abrechnung nicht erfolgreich durchgeführt, so werden die entsprechenden Scheine nicht archiviert. Bitte korrigieren Sie die Fehler und versenden Sie die Abrechnungsdaten erneut.

### **12.1.4 Sammelabrechnung**

Um eine Sammelabrechnung durchzuführen, gehen Sie bitte wie folgt vor:

Zu 1) Zunächst wähle Sie bitte den Vertrag aus welchen Sie abrechnen möchten.

Zu 2) Anschließend wählen Sie bitte das Abrechnungsquartal aus.

Zu 3) Nun wählen Sie bitte den Punkt Sammelabrechnung aus und selektieren die Betriebsstätte welche Sie abrechnen möchten (bitte beachten Sie, dass hier nur die Betriebsstätten aufgeführt werden, welche auch Ärzte enthalten die den gewählten Vertrag freigeschalten haben).

Zu 4) In diesem Fenster werde alle Erfasser aufgeführt, welche für den gewählten Vertrag freigeschaltet sind und entsprechend in der selektieren Betriebsstätte tätig sind. Durch aktivieren/deaktivieren der Häkchen vor den Erfassern, können Sie wählen welcher Arzt mit in die Sammelabrechnung aufgenommen werden soll.

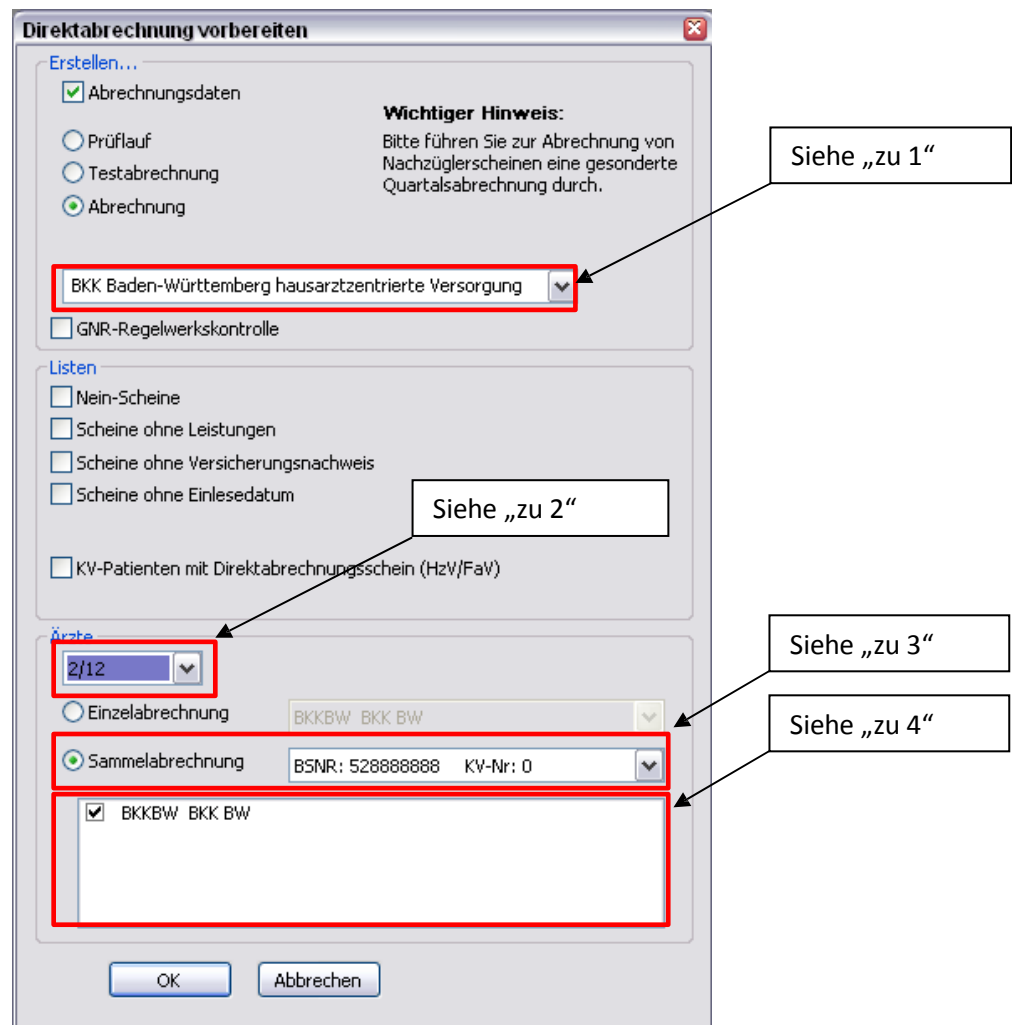

The screenshot shows a dialog box titled "Direktabrechnung vorbereiten" with the following elements:

- Erstellen...:**
  - Abrechnungsdaten
  - Prüflauf
  - Testabrechnung
  - Abrechnung
- Wichtiger Hinweis:** Bitte führen Sie zur Abrechnung von Nachzüglerscheinen eine gesonderte Quartalsabrechnung durch.
- Dropdown menu:** BKK Baden-Württemberg hausarztzentrierte Versorgung (highlighted with a red box and callout "Siehe „zu 1“").
- GNR-Regelwerkskontrolle
- Listen:**
  - Mein-Scheine
  - Scheine ohne Leistungen
  - Scheine ohne Versicherungsnachweis
  - Scheine ohne Einleседatum
  - KV-Patienten mit Direktabrechnungsschein (HzV/FaV) (highlighted with a red box and callout "Siehe „zu 2“")
- Ärzte:**
  - 2/12 (highlighted with a red box and callout "Siehe „zu 3“")
  - Einzelabrechnung
  - Sammelabrechnung** (highlighted with a red box and callout "Siehe „zu 4“")
  - BKKBW BKK BW
  - BSNR: 528888888 KV-Nr: 0
  - BKKBW BKK BW (highlighted with a red box)
- Buttons:** OK, Abbrechen

Wird der Dialog nun mit OK bestätigt, startet die die Sammelabrechnung. Wie Sie es von der Einzelabrechnung gewohnt sind, werden Ihnen jetzt die entsprechenden Listen ausgegeben (Versandliste, Fehlerliste, Fehlerfreiliste usw.) nur mit dem unterschied das jeweils pro gewählten die Listen erzeugt werden.

**Hinweis:**

Bitte beachten Sie, dass die Sammelabrechnung nur vollständig durchgeführt wird, wenn bei allen gewählten Erfasser auch Abrechnungsdaten vorliegen. Liegen bei einem der gewählten Erfasser keine Abrechnungsdaten vor, erscheint eine Hinweißmeldung (wie auch bei der Einzelabrechnung) worin entsprechend die Erfasser aufgeführt werden. Die Abrechnung wird dann an dieser Stelle abgebrochen.

Das Verfahren der Abrechnung ist auch identisch mit dem Prüflauf.

### 12.1.5 Abbruch beim Abrechnungs- und Verordnungsdatenversand

Wenn Sie eine Test- oder Echtabrechnung über Abrechnung Direktabrechnung Vorbereiten... durchführen und es sind in Ihren Abrechnungs- und Verordnungsdaten noch Dokumentationsfehler enthalten, wird die Erstellung des Abrechnungsdatenpaketes abgebrochen. In diesem Fall bekommen Sie nun folgende Hinweismeldung. Die Onlineübermittlung an das HÄVG-Rechenzentrum wird dann nicht durchgeführt:

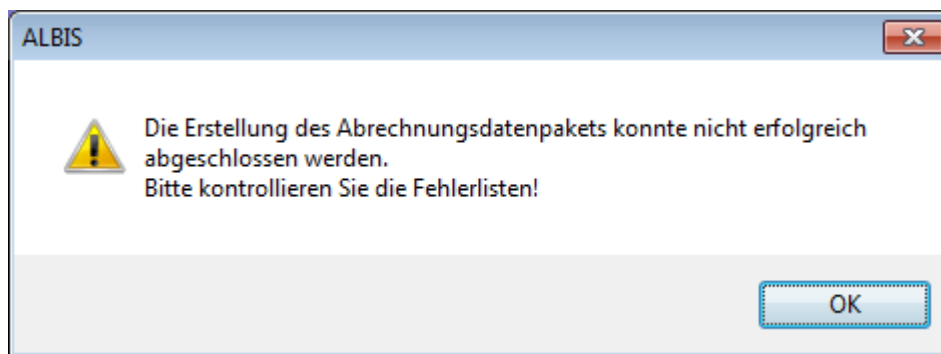

Erst wenn Sie alle Verordnungs- und Abrechnungsfehler behoben haben, kann die Testabrechnung und die Echtabrechnung erfolgreich abgeschlossen und die Daten an das HÄVG-Rechenzentrum online übermittelt werden.

Beim Prüflauf, bei der Testabrechnung und bei der Echtabrechnung unter Abrechnung Direktabrechnung Vorbereiten... werden Ihnen nun fehlerhafte Verordnungs-dokumentationen in einer separaten Fehler-Liste Verordnungen ausgegeben und nicht mehr in der Fehlerfrei-Liste Verordnungen mit aufgeführt:

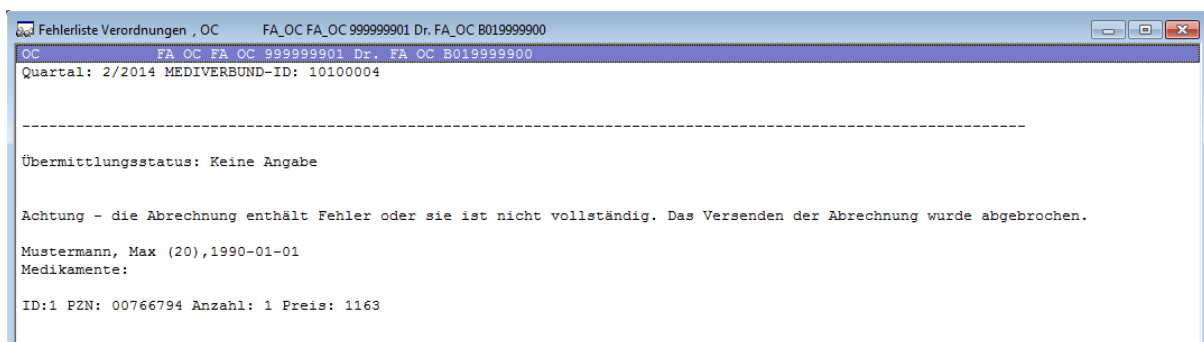

Wir empfehlen Ihnen vor der Test- oder Echtabrechnung den Prüflauf durchzuführen um die bestehenden Dokumentationsfehler vor der Durchführung der Testabrechnung und Echtabrechnung beheben zu können.

## 12.2 Vorquartalssscheine (Nachzügler)

Vorquartalssscheine (Nachzügler) müssen laut HÄVG in einer eigenen Abrechnung abgerechnet werden.

Aus diesem Grund haben wir für Sie auf dem Dialog Direktabrechnung vorbereiten einen Hinweis implementiert, den wir Sie bitten zu beachten.

Damit Sie ab sofort also z.B. Nachzüglerscheine für Q1/2012, die Sie allerdings in Q2/2012 angelegt haben, abrechnen können, führen Sie für die Abrechnung der Nachzüglerscheine Q1/2012 einfach die Q1/2012 Direktabrechnung durch. Wählen Sie bitte hierzu auf dem Dialog Direktabrechnung vorbereiten im Bereich Ärzte das entsprechende Quartal aus.

Ab der Version 11.40 haben Sie im Bereich Ärzte die Möglichkeit mehr wie vier Quartale rückwirkend für den Abrechnungsvorgang auszuwählen.

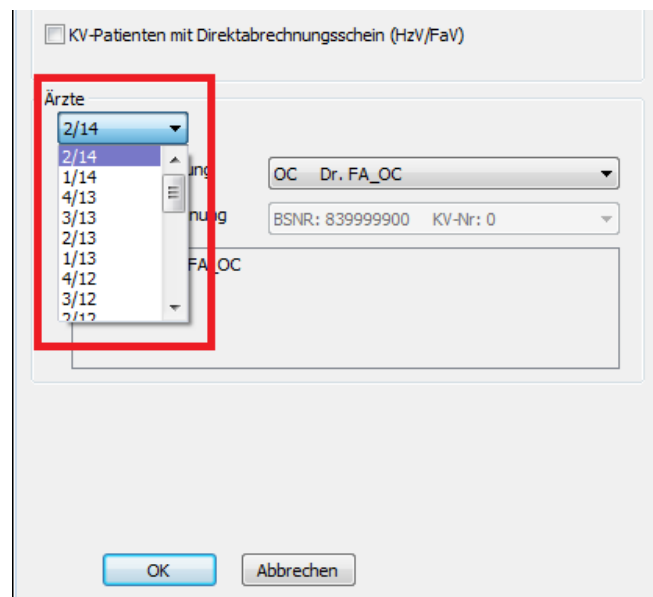

Wenn sie ein Quartal wählen das mehr wie vier Quartale ab dem aktuellen Quartal zurückliegt, erscheint folgende Hinweismeldung:

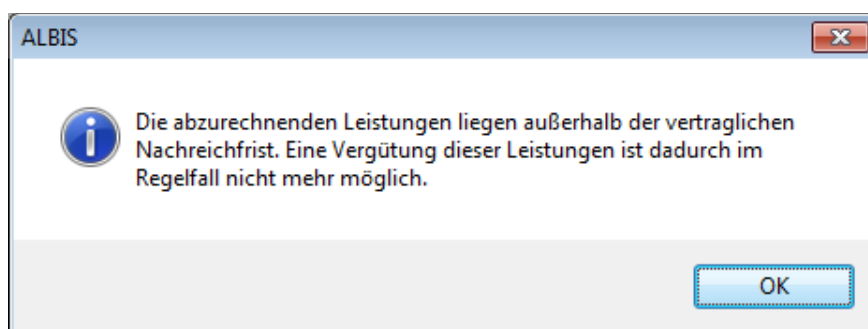

Bei Bestätigung dieser Meldung mit dem Druckknopf OK wird das von Ihnen gewählte Quartal für weitere Abrechnungsvorgänge übernommen.

**Wichtiger Hinweis:**

Nachzüglerscheine für das Vorquartal werden also, nicht wie Sie es bei der KV-Abrechnung gewohnt sind, automatisch mit der aktuellen Quartalsabrechnung, sondern müssen getrennt über die Abrechnung des Vorquartals abgerechnet werden.

### 12.3 Listen für die Abrechnung

Damit Ihnen bzgl. Ihrer HzV Abrechnung eine bessere Auswertmöglichkeit zur Verfügung steht, haben wir zwei Listen für Sie implementiert, die wir Ihnen im Folgenden kurz erläutern.

#### 12.3.1 Liste Nein-Scheine

Markieren Sie im Dialog Direktabrechnung vorbereiten im Bereich Listen den Schalter Nein-Scheine, so wird Ihnen zusätzliche eine Liste aller Patienten ausgegeben, die Nein-Scheine besitzen:

Folgende Patienten mit NEIN-Scheinen vorhanden	
Schlößer, Peter (43), Tel.:	DA-Abrechnu 4/09
Gesamt: 1	

Per Doppelklick auf den entsprechenden Patienten, gelangen Sie, wie in ALBIS gewohnt, auf den entsprechenden Nein-Schein.

#### 12.3.2 Liste Scheine ohne Leistungen

Markieren Sie im Dialog Direktabrechnung vorbereiten im Bereich Listen den Schalter Scheine ohne Leistungen, so wird Ihnen zusätzliche eine Liste aller Patienten ausgegeben, die Scheine ohne Leistungen besitzen:

Folgende Patienten für die Abrechnung 4/2009 haben einen Schein ohne Leistungen	
Großburg, Fabian (51), Tel.:	DA-Abrechnu 4/09
Schlößer, Peter (43), Tel.:	DA-Abrechnu 4/09
Gesamt: 2	

Per Doppelklick auf den entsprechenden Patienten, gelangen Sie, wie in ALBIS gewohnt, auf den entsprechenden Schein ohne Leistungen.

#### 12.3.1 Scheine ohne Einlesedatum

Im Bereich **Listen** steht Ihnen die Liste Scheine ohne Einlesedatum zur Verfügung. Markieren Sie diesen Schalter, so wird die Liste bei der HzV Abrechnung automatisch erstellt.

### 12.1 KV Abrechnung

Bitte beachten Sie, dass alle Scheine, die über den Schalter Direktabrechnung gekennzeichnet sind, **nicht** in die KV-Abrechnung gelangen.

#### 12.1.1 Meldung beim Anlegen eines KV-Scheins bei einem HzV Patienten

Legen Sie bei einem Patienten mit aktiver Vertragsteilnahme an HzV einen KV Schein an, so erscheint folgende Hinweismeldung:

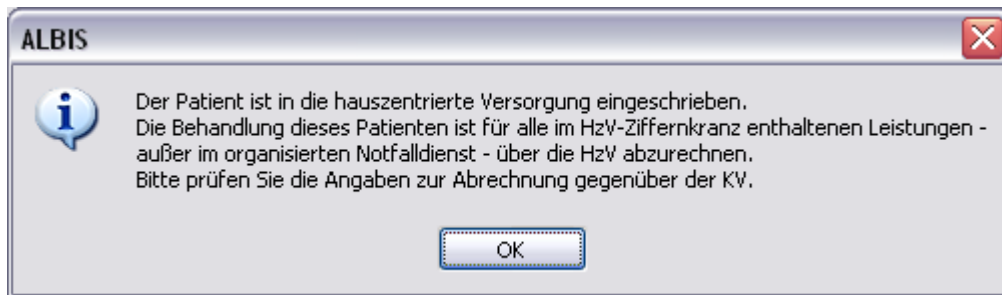

### 12.1.2 Liste aller Patienten mit aktiver Vertragsteilnahme und KV-Schein

Ebenfalls haben Sie die Möglichkeit, sich bei der KV-Abrechnung selbst eine Liste aller Patienten erstellen zu lassen, die aktive Vertragsteilnehmer an HzV sind und einen KV-Schein angelegt haben. Bitte markieren Sie hierzu auf dem Dialog Abrechnung KVDT vorbereiten im Bereich **Listen** den Schalter Aktive HzV-Teilnehmer. Daraufhin wird folgende Liste erstellt:

#### **Folgende Patienten sind in die hausarztzentrierte Versorgung eingeschrieben.**

Die Behandlung dieser Patienten ist für alle im HzV-Ziffernkranz enthaltenen Leistungen -  
außer im organisierten Notfalldienst - über die HzV abzurechnen.  
Bitte prüfen Sie die Angaben zur Abrechnung gegenüber der KV.

Hausarztzentrierte Versorgung AOK BW  
Schlößer, Peter (43)

Gesamt: 1

## 12.2 Übermitteln von Verordnungsdaten

Aktuell sind die Verordnungsdaten zwingend mit den Abrechnungsdaten zu versenden (Vorgabe der HÄVG). Dies geschieht daher automatisch beim Versenden Ihrer Abrechnungsdaten.

## 13 Asynchrone Leistungen

Analog zu der KV Abrechnung werden nachdem eine Direktabrechnung (Prüflauf, Testabrechnung, Echtabrechnung) durchgeführt wurde, im Anschluss die Asynchronen Leistungen in folgendem Dialog anzeigt.

Patient: Mediv, Kardiologie (141), Direktabrechnungsschein vom 19.03.2011

Scheindiagnosen

Asynchrone Leistungen  
Leistungen der Karteikarte

Arzt	Datum	GO-Nr.	An...	Leistungstext
ZA	19.03.2011	89105B	1	Hepatitis A - letzte D
ZA	19.03.2011	A11	1	Stressecho als Auftr

Synchrone Leistungen

Arzt	Datum	GO-Nr.
ZA	19.03.2011	80030N

Leistungen der Scheinrückseite

Arzt	Datum	GO-Nr.	An...	Leistungstext
ZA	19.03.2011	89104B	1	Haemophilus influen
ZA	19.03.2011	A10	1	Spiroergometrie als A

Synchronisieren    Überspringen    Abbrechen

Per Doppelklick auf die entsprechenden Ziffern können Sie festlegen, welche die korrekten sind und in die Abrechnung übernommen werden sollen. Wird anschließend der Druckkopf Synchronisieren betätigt, werden die Ziffern entsprechend auf der Scheinrückseite und in der Karteikarte synchronisiert.

## 14 Statistiken / Protokolle

In Bezug auf den Vertrag zur Hausarztzentrierten Versorgung in Baden-Württemberg stehen Ihnen folgende Statistiken / Protokolle zur Verfügung:

- Ziffernstatistik
- Kontrollliste
- Fehlerprotokoll
- Versandbericht
- Abrechnungshistorie
- Scheinzahlliste

### 14.1 Ziffernstatistik

Mit der aktuellen Version der ALBIS 10.10 haben wir in der Ziffernstatistik unter Direktabrechnung einen neuen Auswahlfilter HZV implementiert. Sie können an dieser Stelle eine Single- oder Multiselektauswahl auf bestehende, freigeschaltete HZV Verträge treffen.

Ist die Auswahl Statistik Leistungsstatistik EBM 2000plus/2009 Ziffernstatistik Direktabrechnung und gewählter HZV Vertrag getroffen, werden nur eingeschriebene Patienten mit Ziffern des selektierten HZV Vertrages angezeigt.

### Ziffernstatistik

**Zeit:**

Quartal: 1/11

Leistungen im Zeitraum  
 von: 01.01.2011 bis: 11.03.2011

Ausgabe von einzelnen Tagen

Tag: 11.03.2011

**Arztwahl:**

BSNR/KV-Nr.: B189999999 KV-No  
 B521111100 HZV Bawü Q3/2010  
 inkl. NBS B522222200 ALTE HZV Zertifizierung  
 B212222222 Debeka Herznetz Kardio

einzelner Arzt: RH Dr. med. Rhenus

Person: Jochen Dr. med. Jochen ALBIS

**Patienten:**

Alle  Selektierter Patient  Selektierte Liste

**Abrechnungsart:**

KV-Abrechnung  Direktabrechnung

**Ausgabe:**

**Ziffernsortierung:**

numerisch

nach Häufigkeit

Durchschnitt in %

Optionen berücksichtigen

**Kasse:**

Gesamt

Kassengruppen getrennt

FG Vergleich

Leistungstexte anzeigen

**Verträge**

HZV

BIG direkt gesund Baden-Württemberg hausarztzentriert  
 BKK Baden-Württemberg hausarztzentrierte Versorgung  
 BKK Bosch Baden-Württemberg Hausarztvertrag  
 BKK-VAG Baden-Württemberg Hausarztvertrag  
 Deutsche Rentenversicherung Knappschaft Bahn-See E  
 Ersatzkassen Baden-Württemberg  
 Hausarztzentrierte Versorgung HZV Bawü

OK    Abbrechen    Optionen

Wählen Sie bitte im Bereich **Zeit**, den entsprechenden Zeitraum aus, über den Sie eine Statistik erstellen möchten.

Wählen Sie im Bereich **Arztwahl** die BSNR aus, für die Sie die Statistik durchführen möchten.

Wichtig ist, dass Sie im Bereich **Abrechnungsart** die Direktabrechnung wählen.

Bestätigen Sie den Dialog mit OK und Sie erhalten eine Übersicht der abgerechneten Ziffern in der Hausarztzentrierten Versorgung in Baden-Württemberg:

```

erstellt am 22.09.2009, um 15.41 Uhr

Zeitraum: von 01.01.2009 bis 22.03.2009
Abrechnungsart: nur Scheine der Direktabrechnung
Ärzte: Bosch; Arzt-Hausarzt

Ziffernstatistik

Ausgabe:
- Ziffern numerisch
- Kassengruppen "gesamt"

Anzahl berücksichtigter Fälle: 4

CO-Nr. | Anzahl | Ertrag | Euro EBM |
       | gesamt |        | Betrag   |
-----|-----|-----|-----|
00000 | 1      |        |          |
00002 | 3      | 120.00 E | 120.00 E |
01745 | 1      | 25.00 E  | 25.00 E  |
-----|-----|-----|-----|

Gesamt: 0 Punkte
Gesamt: 145.00 Euro
Euro EBM Gesamt: 145.00 Euro

**** Ende ****
    
```



Per Doppelklick auf eine Ziffer haben Sie die Möglichkeit, sich eine Liste der Patienten anzeigen zu lassen, bei denen Sie die gewählte Ziffer abgerechnet haben:

Patienten-Liste für GNR 00000 - Behandlungskontakt	
Pat-Nr.	Name
117	IV-Assist, HZV BaWü 1

## 14.2 Kontrollliste

Zur Abrechnungsvorbereitung steht Ihnen die Kontrollliste zur Verfügung. Sie erstellen diese, in dem Sie über den Menüpunkt Statistik Tagesprotokoll den Dialog Tagesprotokoll aufrufen:

Tätigen Sie die Einstellungen, wie auf dem Dialog zu sehen. Den Zeitraum können Sie frei wählen, ebenfalls den Arzt, für den Sie die Kontrollliste erstellen möchten.

### 14.3 Fehlerprotokoll

Nachdem Sie eine Abrechnung durchgeführt haben, erscheint automatisch das Fehlerprotokoll:

Fehlerliste	
BWJA	Jochen Dr. med. Jochen ALBIS 123456700 Dr. med. Jochen ALBIS B531111100
Quartal: 4/2009 HÄVG-ID: 12345	
Achtung - die Abrechnung enthält Fehler oder sie ist nicht vollständig. Das Versenden der Abrechnung wurde abgebrochen.	
-----	
Abrechnungsfertigstellung: 2009-12-23T10:16:15.1749262+01:00 Vorgangstatus: Ungültig Status: OK	
Kindt, Benjamin (13), 2005-10-02	
Leistungen:	
396 BWJA 2009-10-21T00:00:00 0002 Behandlungspauschale P2	
397 BWJA 2009-10-21T00:00:00 0006 Zuschlag bei der Mitbehandlung chronisch kranker Patienten P3a	
Diagnosen:	
1 2009-10-21T00:00:00 Meniskusganglion: mehrere Lokalisationen, G. (M23.00G)	
Fehlerliste:	
LeistungsId:	
Fehler: Praxisgebuehren: Praxisgebuehren - Es wurde keine Angaben zur Praxisgebuehr übermittelt.	
LeistungsId:	
Fehler: Ueberweisungen: Ueberweisung An - Es wurde kein Wert für 'Überweisung an' übermittelt.	
Patient hat keinen aktuell gültigen Praxisgebührstatus.	
Bei Abrechnung der Leistung P3(0003) oder P3a(0006) muss mindestens eine abrechnungsfähige Dauerdiagnose vorhanden sein.	

Wie gewohnt, können Sie über einen Doppelklick den entsprechenden Patienten öffnen und die evtl. vorhandenen Fehler korrigieren.

Das Feld Vorgangstatus in der Liste informiert Sie über den Status der Abrechnung, also ob sie erfolgreich durchgeführt werden konnte, oder ungültig ist.

Bitte korrigieren Sie die Fehler und führen Sie den Prüflauf erneut durch, bis die Abrechnung fehlerfrei ist. Sie erkennen dies daran, dass keine Fehler mehr aufgelistet sind und der Versandstatus nicht übermittelt ist.

### 14.4 Versandliste

Nachdem Sie die Abrechnung fehlerfrei durchgeführt haben, speichern Sie diese bitte bei geöffneter Versandliste, über den Menüpunkt Patient Speichern unter. Vergeben Sie bitte als Dateinamen einen eindeutigen Namen, unter dem Sie die entsprechend Liste zu einem späteren Zeitpunkt jederzeit über den Menüpunkt Patient Datei anzeigen wieder aufrufen und auch jederzeit drucken können.

### 14.5 Abrechnungshistorie

Die Abrechnungshistorie erstellen Sie über den Menüpunkt Statistik Tagesprotokoll:

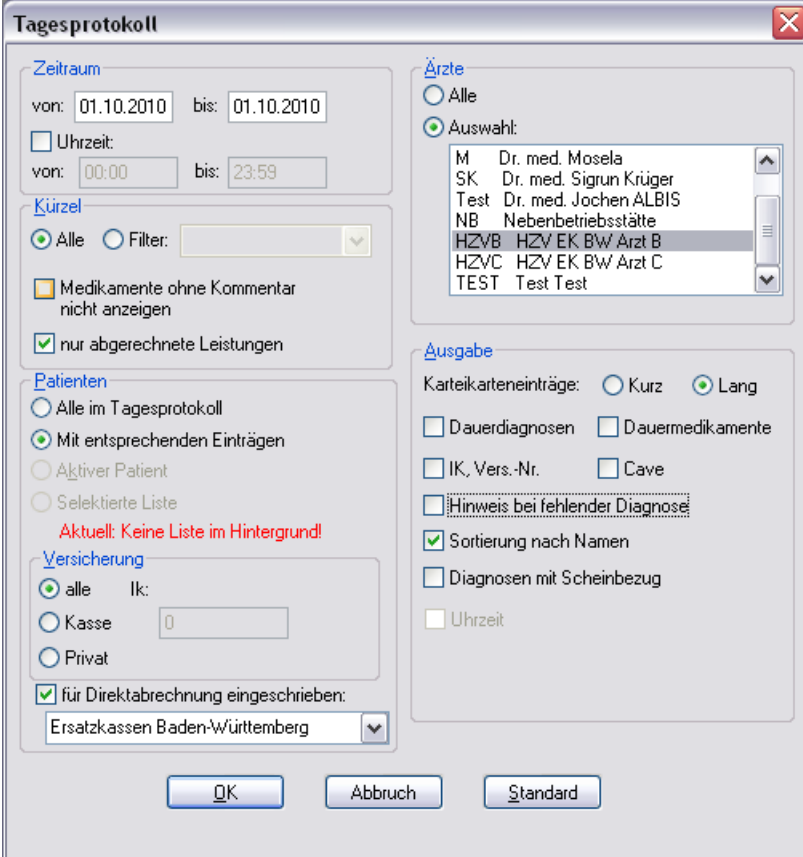

**Tagesprotokoll**

**Zeitraum**  
 von: 01.10.2010 bis: 01.10.2010  
 Uhrzeit:  
 von: 00:00 bis: 23:59

**Ärzte**  
 Alle  
 Auswahl:  
 M Dr. med. Mosela  
 SK Dr. med. Sigrun Krüger  
 Test Dr. med. Jochen ALBIS  
 NB Nebenbetriebsstätte  
**HZVB HZV EK BW Arzt B**  
 HZVC HZV EK BW Arzt C  
 TEST Test Test

**Kürzel**  
 Alle  Filter:   
 Medikamente ohne Kommentar nicht anzeigen  
 nur abgerechnete Leistungen

**Patienten**  
 Alle im Tagesprotokoll  
 Mit entsprechenden Einträgen  
 Aktiver Patient  
 Selektierte Liste  
 Aktuell: Keine Liste im Hintergrund!

**Versicherung**  
 alle Ik:   
 Kasse   
 Privat

für Direktabrechnung eingeschrieben:  
 Ersatzkassen Baden-Württemberg

**Ausgabe**  
 Karteikarteneinträge:  Kurz  Lang  
 Dauerdiagnosen  Dauermedikamente  
 IK, Vers.-Nr.  Cave  
 Hinweis bei fehlender Diagnose  
 Sortierung nach Namen  
 Diagnosen mit Scheinbezug  
 Uhrzeit

OK Abbruch Standard

Tätigen Sie die Einstellungen, wie auf dem Dialog zu sehen. Den Zeitraum können Sie frei wählen, ebenfalls den Arzt, für den Sie die Abrechnungshistorie erstellen möchten. Verlassen Sie diesen Dialog mit OK und Sie haben eine Übersicht aller in dem angegebenen Zeitraum abgerechneten Leistungen.

## 14.6 Scheinzahlliste für Direktabrechnungsscheine

Ab sofort haben Sie die Möglichkeit, die Scheinzahlstatistik zwischen KV- und Direktabrechnungsscheinen differenziert auszuwerten.

Hierzu gehen Sie bitte über den Menüpunkt Statistik Leistungsstatistik EBM 2000plus Scheinzahlliste und setzen per Doppelklick der Maus den Punkt bei Direktabrechnung:



Die Auswahlmöglichkeit der auszuwertenden Scheinzahlstatistik über Betriebsstätte bzw. Arzt ist für die Auswertung der Direktabrechnungsscheine ebenso gegeben wie bei Auswahl der Option „KV-Abrechnung“.

### Scheinzahlen

"Nein"-Scheine: 0

#### 1.) Getrennt nach Kassengruppen und Versichertenstatus

Patient	Neuzugänge	Scheine gesamt exkl. Beleg/ stat.	Abrechnungs- Scheine	Überweisungen gesamt exkl. stat.	Not fall-/Vertreter- Scheine
PK Mitglieder	2	2	0	1	1
PK Angehörige	0	0	0	0	0
PK Rentner	0	0	0	0	0
PK Gesamt	2	2	0	1	1
EK Mitglieder	0	0	0	0	0
EK Angehörige	0	0	0	0	0
EK Rentner	0	0	0	0	0
EK Gesamt	0	0	0	0	0
SKT Mitglieder	0	0	0	0	0
SKT Angehörige	0	0	0	0	0
SKT Rentner	0	0	0	0	0
SKT Gesamt	0	0	0	0	0
<b>GESAMT:</b>	<b>2</b>	<b>2</b>	<b>0</b>	<b>1</b>	<b>1</b>

## 15 Formular Muster 6 Überweisungsschein

Bei einer Überweisung eines HzV-Patienten steht im Überweisungsformular (Muster 6; Formular Überweisungen Überweisungsschein) jetzt der Text „Teilnahme HzV-Vertrag“ im Feld Befund.

## 16 Muster 10 & Muster 10a

Nach Vorgabe der HÄVG erscheint sowohl auf dem Muster 10, als auch auf dem Muster 10a folgender Hinweis:

Laborleistungen des EBM-Kapitel 32.2 (GOP 32025 bis 32094, 32101 bis 32128 und 32880 bis 32882) sowie die Laborleistungen auf Grundlage der GOP 01708 sind für HzV-Versicherte analog zu Privatpatienten zu verrechnen. Das Muster 10 oder 10A darf bei Abrechnung dieser Ziffern folglich nicht für HzV Versicherte verwendet werden. Diese Laborziffern sind in den HzV-Pauschalen (vgl. Ziffernkranz) enthalten und dürfen durch die Laborarztpraxis bzw. die Laborgemeinschaft nicht über die KV abgerechnet werden.