



---

Arztinformationssystem

# **Hausarztzentrierte Versorgung LKK Baden-Württemberg**

Stand September 2014

## Inhaltsverzeichnis

<b>1</b>	<b>Hausarztmodul LKK Baden - Württemberg.....</b>	<b>5</b>
1.1	Vertrag freischalten.....	5
1.2	Aktivierung der HZV-Funktionalität in ALBIS.....	7
1.3	Einsatz HZV Box.....	7
1.4	Konfiguration des „HÄVG Prüfmoduls“ .....	8
1.5	ALBIS Version und „HÄVG Prüfmodul“ .....	8
	Wichtiger Hinweis:.....	8
1.6	ALBIS Version und „telemed.net“ .....	9
1.7	ALBIS Version und ifap praxisCENTER 3 .....	9
1.8	Prüfung auf die Version des „HÄVG Prüfmoduls“ .....	9
<b>2</b>	<b>Arztdaten- Verwaltung .....</b>	<b>10</b>
2.1	Eingabe der HÄVG-ID .....	10
2.2	Aktivierung der Arzt-Vertragsteilnahme .....	11
2.3	Handling in Praxismgemeinschaften .....	14
<b>3</b>	<b>IV-Verwaltung.....</b>	<b>14</b>
3.1	Neuer Vertragsfilter in der IV-Verwaltung .....	15
	Hinweis:.....	16
3.2	Schneller Aufruf von Abrechnung Integrierte Versorgung Verwaltung.....	16
3.3	Register Patientenverwaltung.....	18
	Hinweis.....	23
	Hinweis:.....	26
3.4	Register Information .....	26
<b>4</b>	<b>Leistungskatalog .....</b>	<b>28</b>
	<i>Wichtiger Hinweis:</i> .....	28
4.1	Aufruf über das ALBIS Menü .....	28
4.2	Synonyme für HzV Leistungen.....	28
4.3	Farben für HzV Leistungen .....	28
<b>5</b>	<b>Prüfung auf Kassenwechsel eines Patienten .....</b>	<b>29</b>
<b>6</b>	<b>Scheinanlage (HZV Schein) – neuer Scheintyp.....</b>	<b>29</b>
<b>7</b>	<b>Online Teilnahmeprüfung .....</b>	<b>31</b>
7.1	Online Teilnahmeprüfung bei aufgerufenem Patient .....	31
	Hinweis:.....	32
	Wichtiger Hinweis:.....	33
7.2	Online Teilnahmeprüfung bei der Anlage eines KV-Scheins.....	33
7.3	Onlineteilnahmeprüfung beim Einlesen der Versichertenkarte.....	33

<b>8</b>	<b>Leistungserfassung</b> .....	<b>34</b>
8.1	Leistungserfassung in der Karteikarte .....	34
8.2	Leistungserfassung auf der Scheinrückseite.....	34
8.3	Leistungsketten .....	34
	Hinweis: .....	35
8.4	HzV Leistungen auch in der ToDo-Liste nutzbar .....	35
8.5	Zusatzinformationen bei der Pflegeheimpauschale .....	36
<b>9</b>	<b>Diagnosenerfassung</b> .....	<b>37</b>
9.1	Endstellige Diagnosen .....	37
9.2	Vermeidung UUU Diagnosen .....	38
<b>10</b>	<b>Chroniker</b> .....	<b>38</b>
10.1	Kennzeichnung .....	38
10.1	Überprüfung auf nicht abgerechneten Chroniker-Zuschlag.....	38
<b>11</b>	<b>Muster 6</b> .....	<b>38</b>
<b>12</b>	<b>Muster 10 &amp; Muster 10a</b> .....	<b>39</b>
<b>13</b>	<b>HzV- und KV-Zuordnung von Verordnungen und Diagnosen auf einen Blick</b> .....	<b>39</b>
13.1	Kennzeichnung von PIM Präparaten .....	40
<b>14</b>	<b>Verordnungen</b> .....	<b>40</b>
14.1	Verordnen mit dem ifap praxisCENTER 3 .....	40
14.2	Anzeige der Arzneimittel mit der Rabattkategorie Grün und Blau in der ifap Arzneimitteldatenbank 41	
<b>14.3</b>	<b>Verhindern von Verordnungsfehlern durch fehlende Scheinzuordnung</b> .....	<b>43</b>
<b>14.3.1</b>	<b>Verordnung ohne bestehenden HzV-Direktabrechnungsschein</b> .....	<b>43</b>
<b>14.3.2</b>	<b>Zuordnung zu bestehenden HzV-Direktabrechnungsscheinen</b> .....	<b>45</b>
<b>14.3.3</b>	<b>Hinweis beim Löschen eines Scheins mit Verordnungszuordnung</b> .....	<b>46</b>
<b>14.3.4</b>	<b>Zuordnung von Verordnung bei einem bestehenden HzV-Direktabrechnungsschein</b> .....	<b>47</b>
<b>15</b>	<b>Abrechnung</b> .....	<b>48</b>
15.1	HZV Abrechnung .....	48
	Hinweis: .....	50
15.2	Vorquartalscheine (Nachzügler) .....	52
	Wichtiger Hinweis:.....	53
15.3	Listen für die Abrechnung .....	50
15.4	KV Abrechnung.....	52
15.5	Übermitteln von Verordnungsdaten .....	53
15.6	Diagnoseprüflauf auf Grundlage von Indikator-Wirkstoffen .....	53
<b>16</b>	<b>Asynchrone Leistungen</b> .....	<b>54</b>
<b>17</b>	<b>Statistiken / Protokolle</b> .....	<b>55</b>
17.1	Ziffernstatistik .....	55
17.2	Kontrollliste .....	57
17.3	Fehlerprotokoll.....	57

**ALBIS – Hausarztzentrierte Versorgung LKK Baden-Württemberg**

17.4	Versandliste.....	58
17.5	Abrechnungshistorie .....	59
17.6	Scheinzahlliste für Direktabrechnungsscheine.....	59
17.7	Medikamentenstatistik mit Anzeige der Rabattkategorie.....	60
17.8	Medikamentenstatistik mit Auswertung der Verordnungen nach Rabattkategorien .....	61
<b>18</b>	<b>Menüpunkt Optionen HZV .....</b>	<b>62</b>

## 1 Hausarztmodul LKK Baden - Württemberg

Sie haben sich als Hausarzt zur Teilnahme am Vertrag zur Hausarztzentrierten Versorgung durch Hausärzte und Hausapotheken (gem. §73b a ff. SGB V) entschlossen.

Um an dem Vertrag teilnehmen zu können, müssen Sie den Vertrag freischalten. Um die HZV-Funktionalitäten (Leistungs- und Diagnoseeingabe, den HZV BaWü Leistungskatalog) in ALBIS nutzen können, ist eine ALBIS Freischaltung notwendig. Im Folgenden werden Ihnen die beiden Schritte Vertrag freischalten und Aktivierung der HZV-Funktionalität in ALBIS beschrieben.

### 1.1 Vertrag freischalten

Um den Vertrag in ALBIS nutzen zu können, müssen Sie den Vertrag aktivieren. Dies geschieht über eine Freischaltung.

Die Aktivierung des Vertrages durch die Freischaltung kann über zwei Wege erfolgen:

#### 1.1.1 Weg 1

Abrechnung Integrierte Versorgung Freischalten .

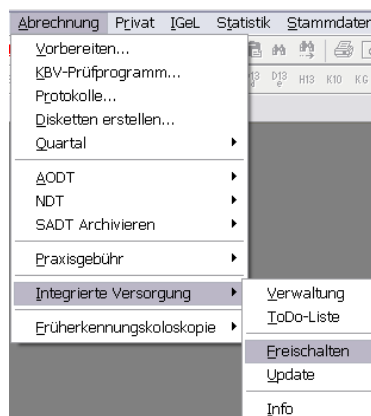

Anschließend erscheint ein Arztwahldialog, in dem Sie entweder einen Arzt oder eine Arztnummer auswählen. Die Freischaltung erfolgt immer für eine Abrechnungsnummer, auch wenn Sie einen einzelnen Arzt auswählen. Die Auswahl wird durch das Aktivieren der Schaltfläche  übernommen.

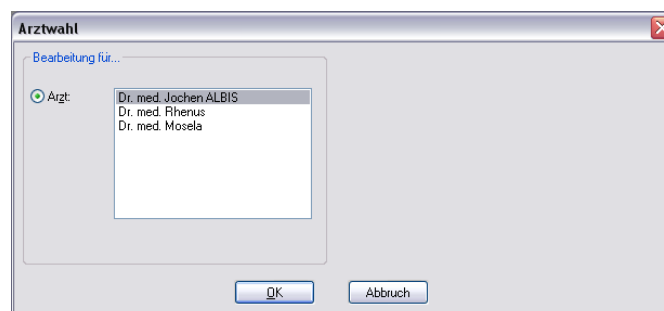

Im Anschluss erscheint das Eingabefenster in dem Ihr persönlicher Freischaltcode eingetragen werden muss.

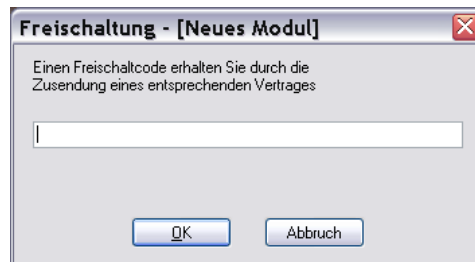

Nach der Eingabe Ihres individuellen Freischaltcodes bestätigen Sie diese Eingabe durch Aktivierung des Druckknopfes .

Es erscheint folgende Meldung:

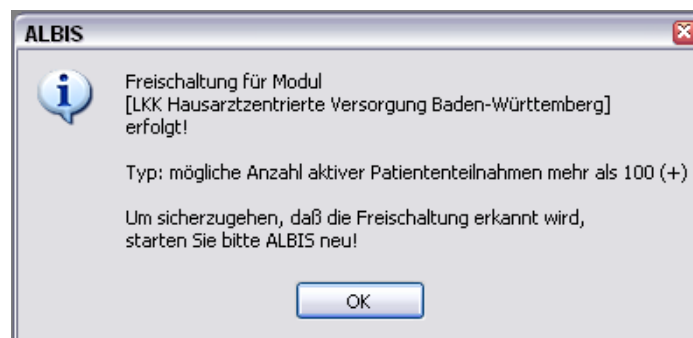

Durch die Aktivierung des Druckknopfes  ist die Freischaltung für das Modul durchgeführt.

### 1.1.2 Weg 2

Abrechnung Integrierte Versorgung IV-Verwaltung.

Es erscheint folgender Dialog:

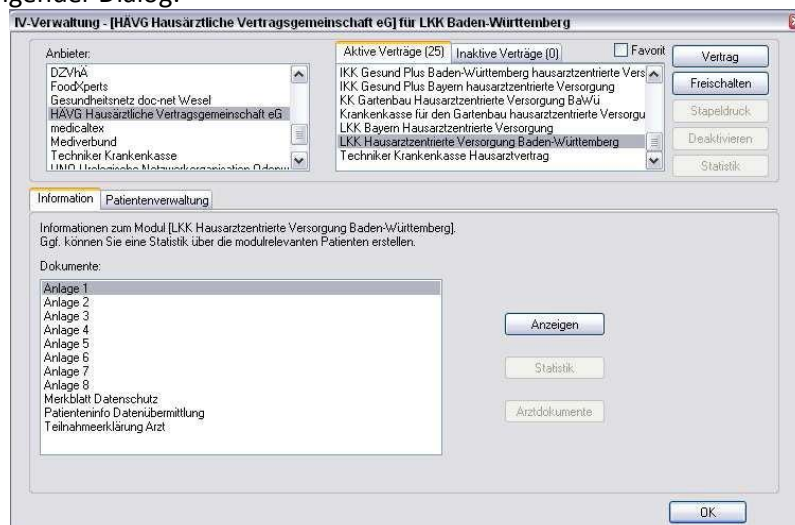

Betätigen Sie den Druckknopf Freischalten und es erscheint der Freischalt-Dialog:

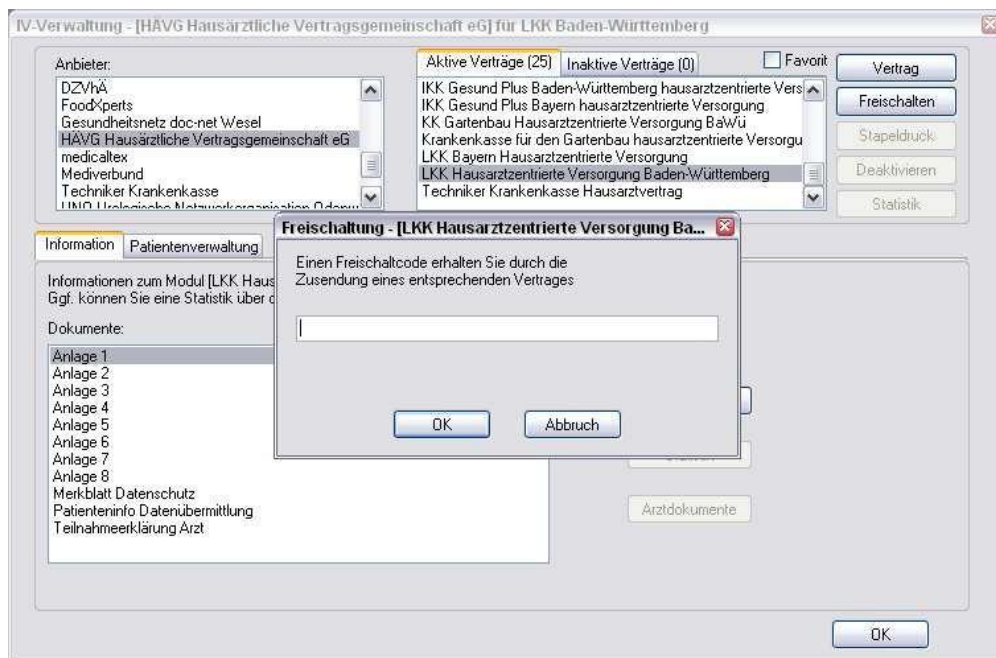

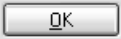
Nach der Eingabe Ihres individuellen Freischaltcodes bestätigen Sie diese Eingabe durch Aktivierung des Druckknopfes .

Es erscheint folgende Meldung:

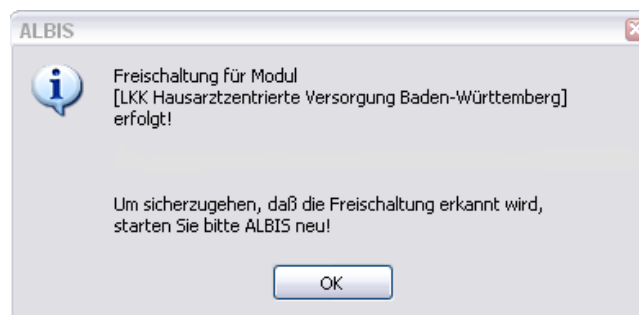

Durch die Aktivierung des Druckknopfes  ist die Freischaltung für das Modul durchgeführt.

## 1.2 Aktivierung der HZV-Funktionalität in ALBIS

Ab der ALBIS Version 9.30 müssen Sie die HZV Funktionalitäten in ALBIS nicht mehr separat freischalten.

## 1.3 Einsatz HZV Box

Für die Verwendung der HZV Funktionalitäten empfehlen wir eine HZV Box zu verwenden. Es wird dringend empfohlen, dass die HZV Box vom ALBIS Vertriebs- und ServicePartner installiert wird.

#### 1.4 Konfiguration des „HÄVG Prüfmoduls“

Bitte tragen Sie in ALBIS die IP Adresse der HZV Box ein. Diese Einstellung erreichen Sie über Optionen Geräte Chipkartenleser/Konnektoren. Tragen Sie bitte im Bereich **HÄVG Hausarzt+ HÄVG Prüfmodul** im Feld Adresse die IP Adresse der HZV Box und im Feld Port den Wert 22220 ein. Für diesbezügliche Fragen steht Ihnen gerne Ihr zuständiger Vertriebs- und Servicepartner unterstützend zur Verfügung.

#### 1.5 ALBIS Version und „HÄVG Prüfmodul“

Das neue HÄVG Prüfmodul wird, wenn Sie Ihr ALBIS nach Einspielen des Updates auf dem Server starten und keine HzV Box verwenden, automatisch auf dem Server installiert.

War die Installation erfolgreich, so erscheint folgender Hinweis:



Erscheint eine Fehlermeldung, so wenden Sie sich bitte an Ihren zuständigen ALBIS Vertriebs- und Servicepartner.

Die Installation des HÄVG Prüfmoduls ist zwingend notwendig, da ohne diese Installation diversen HzV Funktionalitäten nicht sichergestellt werden können, wie z.B. die Arzneimittelempfehlungen:

Verordnen (mit ifap praxisCENTER)



Ebenfalls funktioniert in diesem Fall die Abrechnung nicht.

#### **Wichtiger Hinweis:**

Für die Verwendung der HzV Funktionalitäten in Verbindung mit dem neuen HÄVG Prüfmodul empfehlen wir eine HZV Box zu verwenden.

Es wird dringend empfohlen, dass die HZV Box vom ALBIS Vertriebs- und ServicePartner installiert wird.



### 1.6 ALBIS Version und „telemed.net“

Bitte beachten Sie, dass mit der dieser ALBIS Version die entsprechende telemed.net Version installiert wird. Sie erhalten hierzu vor dem ersten ALBIS Start einen Hinweis des telemed.net Installationsbildschirms. Bitte folgen Sie den entsprechenden Installationshinweisen und installieren die aktuellste Version von telemed.net.

### 1.7 ALBIS Version und ifap praxisCENTER 3

Damit z.B. die Arzneimittelempfehlungen funktionieren ist es zwingend notwendig, dass das ifap praxisCENTER 3 installiert ist. Dies wird automatisch mit dem ALBIS Update installiert.

Ist das nicht der Fall, so erscheint beim Verordnen mit dem ifap praxisCENTER 3 folgende Hinweismeldung:



Bitte installieren Sie in diesem Fall die aktuellste Version des ifap praxisCENTERS 3.

### 1.8 Prüfung auf die Version des „HÄVG Prüfmoduls“

Laut Pflichtfunktion der HÄVG muss ein Hinweis angezeigt werden, wenn die Gültigkeit des „HÄVG Prüfmoduls“ überschritten ist. Ist dies der Fall, so erscheint folgende Meldung:

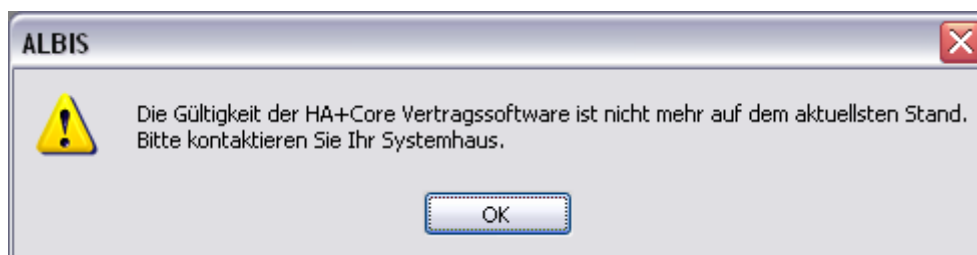

Bestätigen Sie die Meldung mit OK und wenden Sie sich an Ihren ALBIS Vertriebs- und ServicePartner, um die aktuelle Version des „HÄVG Prüfmoduls“ zu erhalten.

## 2 Arztdaten-Verwaltung

### 2.1 Eingabe der HÄVG-ID

Um eine Vertragseinschreibung von Patienten durchführen zu können, benötigen Sie die HÄVG-ID. Diese können Sie in den Praxisstammdaten in der Arztdatenverwaltung eingeben. Sie gelangen dorthin, indem Sie über das Menü Stammdaten Praxisdaten den Praxisstammdatendialog aufrufen:

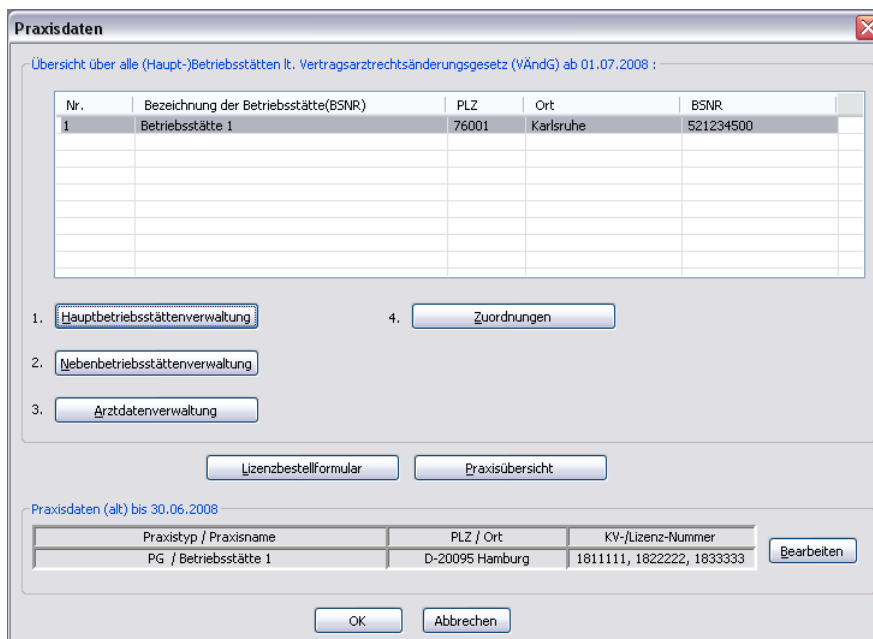

Nr.	Bezeichnung der Betriebsstätte(BSNR)	PLZ	Ort	BSNR
1	Betriebsstätte 1	76001	Karlsruhe	521234500

Praxistyp / Praxisname	PLZ / Ort	KV-/Lizenz-Nummer
PG / Betriebsstätte 1	D-20095 Hamburg	1811111, 1822222, 1833333

Betätigen Sie den Druckknopf Arztdatenverwaltung, so gelangen Sie in die Arztdatenverwaltung:

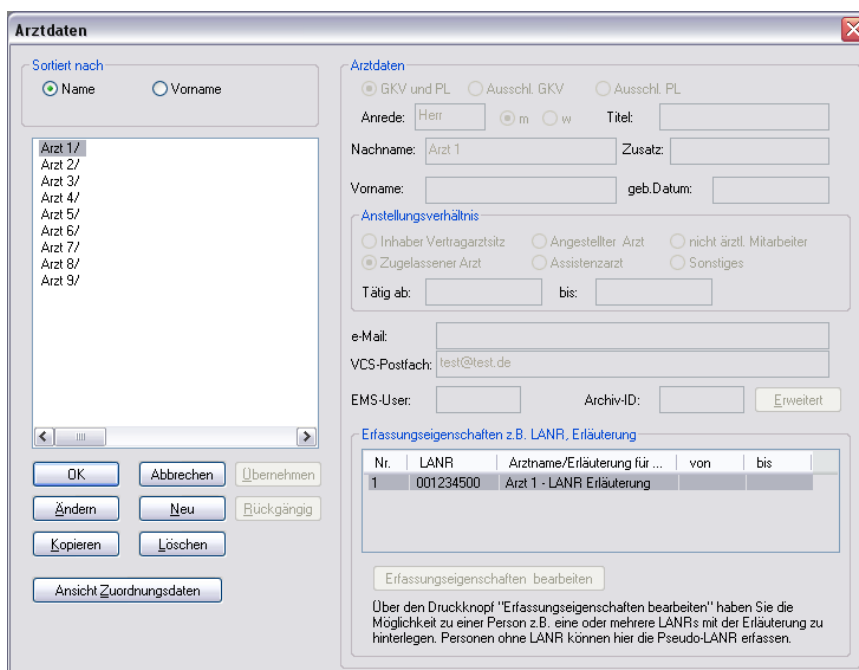

Nr.	LANR	Arztname/Erläuterung für ...	von	bis
1	001234500	Arzt 1 - LANR Erläuterung		

Markieren Sie auf der linken Seite den entsprechenden Arzt, betätigen den Druckknopf Ändern und anschließend den Druckknopf Erweitert. Es erscheint folgender Dialog:

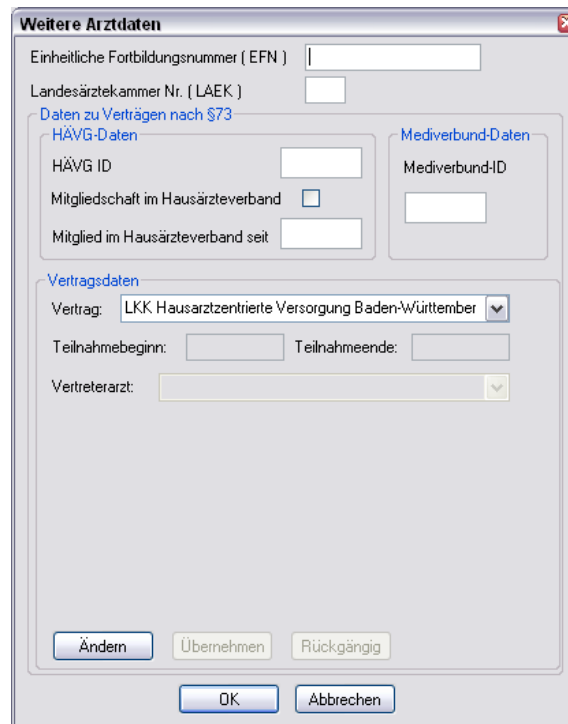

Hier müssen Sie zwingend eine HÄVG-ID eingeben. Bitte fahren Sie mit dem folgenden Punkt fort.

## 2.2 Aktivierung der Arzt-Vertragsteilnahme

Damit Sie Patienten einschreiben können, ist es ebenfalls zwingend erforderlich die Arzt-Vertragsteilnahme zu aktivieren.

Sie gelangen dorthin, indem Sie über das Menü Stammdaten Praxisdaten den Praxisstammdatendialog aufrufen:

**Praxisdaten**

Übersicht über alle (Haupt-)Betriebsstätten lt. Vertragsarztrechtsänderungsgesetz (VÄndG) ab 01.07.2008 :

Nr.	Bezeichnung der Betriebsstätte(BSNR)	PLZ	Ort	BSNR
1	Betriebsstätte 1	76001	Karlsruhe	521234500

1. **Hauptbetriebsstättenverwaltung**      4. Zuordnungen

2. Nebenbetriebsstättenverwaltung

3. **Arztdatenverwaltung**

Lizenzbestellformular      Praxisübersicht

Praxisdaten (alt) bis 30.06.2008

Praxistyp / Praxisname	PLZ / Ort	KV-/Lizenz-Nummer
PG / Betriebsstätte 1	D-20095 Hamburg	1811111, 1822222, 1833333

Bearbeiten

OK      Abbrechen

Betätigen Sie den Druckknopf **Arztdatenverwaltung**, so gelangen Sie in die **Arztdatenverwaltung**:

**Arztdaten**

Sortiert nach  
 Name     Vorname

- Arzt 1/
- Arzt 2/
- Arzt 3/
- Arzt 4/
- Arzt 5/
- Arzt 6/
- Arzt 7/
- Arzt 8/
- Arzt 9/

OK      Abbrechen      Übernehmen

Ändern      Neu      Rückgängig

Kopieren      Löschen

Ansicht Zuordnungsdaten

**Arztdaten**

GKV und PL     Ausschl. GKV     Ausschl. PL

Anrede: Herr     m     w    Titel: \_\_\_\_\_

Nachname: Arzt 1    Zusatz: \_\_\_\_\_

Vorname: \_\_\_\_\_    geb.Datum: \_\_\_\_\_

**Anstellungsverhältnis**

Inhaber Vertragsarztsitz     Angestellter Arzt     nicht ärztl. Mitarbeiter

Zugelassener Arzt     Assistenzarzt     Sonstiges

Tätig ab: \_\_\_\_\_ bis: \_\_\_\_\_

e-Mail: \_\_\_\_\_

VCS-Postfach: test@test.de

EMS-User: \_\_\_\_\_    Archiv-ID: \_\_\_\_\_    **Erweitert**

**Erfassungseigenschaften z.B. LANR, Erläuterung**

Nr.	LANR	Arztname/Erläuterung für ...	von	bis
1	001234500	Arzt 1 - LANR Erläuterung		

Erfassungseigenschaften bearbeiten

Über den Druckknopf "Erfassungseigenschaften bearbeiten" haben Sie die Möglichkeit zu einer Person z.B. eine oder mehrere LANRs mit der Erläuterung zu hinterlegen. Personen ohne LANR können hier die Pseudo-LANR erfassen.

Markieren Sie auf der linken Seite den entsprechenden Arzt, betätigen den Druckknopf **Ändern** und anschließend den Druckknopf **Erweitert**. Es erscheint folgender Dialog:

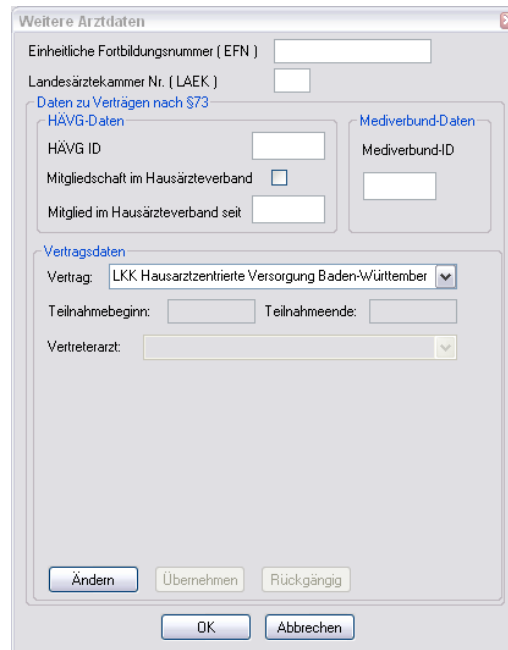

The screenshot shows a dialog box titled 'Weitere Arztdaten'. It contains several input fields and sections:

- Einheitliche Fortbildungsnummer ( EFN )
- Landesärztekammer Nr. ( LAEK )
- Daten zu Verträgen nach §73
  - HÄVG-Daten: HÄVG ID, Mitgliedschaft im Hausärzteverband (checkbox), Mitglied im Hausärzteverband seit
  - Mediverbund-Daten: Mediverbund-ID
- Vertragsdaten: Vertrag (dropdown menu), Teilnahmebeginn, Teilnahmeende, Vertreterarzt (dropdown menu)

Buttons at the bottom: Ändern, Übernehmen, Rückgängig, OK, Abbrechen. The 'Ändern' button in the 'Vertragsdaten' section is highlighted with a red box.

Bitte betätigen Sie hierzu im Bereich **Vertragsdaten** den Druckknopf **Ändern**.  
Es ergibt sich folgendes Bild:

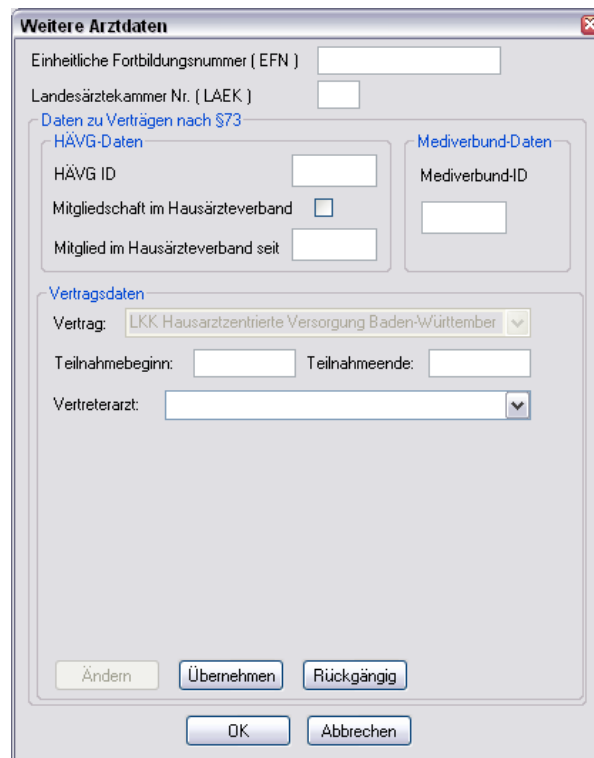

This screenshot is identical to the previous one, but the 'Ändern' button in the 'Vertragsdaten' section is highlighted in yellow.

Geben Sie bitte in das Feld Teilnahmebeginn das Datum Ihres Teilnahmebeginns am Vertrag zur Hausarztzentrierten Versorgung in Baden-Württemberg ein. Speichern Sie die Eingabe über das Betätigen des Druckknopfes Übernehmen. Verlassen Sie den Dialog mit Ok, um Ihre Eingaben zu bestätigen.

## 2.3 Handling in Praxisgemeinschaften

Arbeiten Sie z.B. in einer Praxisgemeinschaft und Ihr Praxiskollege aus der anderen Betriebsstätte der Praxisgemeinschaft ist Ihr Vertreterarzt, so können Sie ab sofort einen HzV Patienten in Vertretung behandeln, ohne diesen Patienten doppelt anlegen zu müssen.

Bitte gehen Sie hierzu im ALBIS Menü über Stammdaten Praxisdaten. Betätigen Sie den Druckknopf Arztdatenverwaltung und wählen Sie den entsprechenden Betreuerarzt aus. Betätigen Sie den Druckknopf Ändern, daraufhin den Druckknopf Erweitert, so dass sich der Dialog weitere Arztdaten öffnet. Wählen Sie im Bereich **Vertragsdaten** den entsprechenden Vertrag aus und betätigen Sie den Druckknopf Ändern. Wählen Sie über die Auswahlliste Vertreterarzt den entsprechenden Vertreterarzt aus.

Ab diesem Zeitpunkt kann der Vertreterarzt für diesen HzV Patienten einen HzV Schein anlegen, ohne den Patienten doppelt anlegen zu müssen.

## 3 IV-Verwaltung

Über den Menüpunkt **Abrechnung Integrierte Versorgung IV-Verwaltung** und anschließender Auswahl im Arztwahldialog gelangen Sie in die Verwaltung zur Integrierten Versorgung.

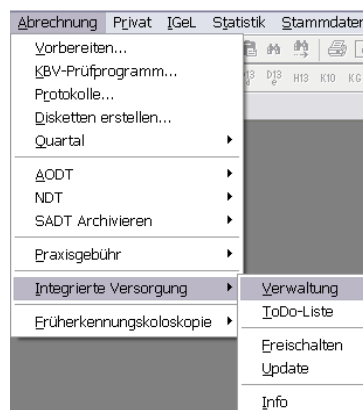

Es erscheint folgender Dialog:

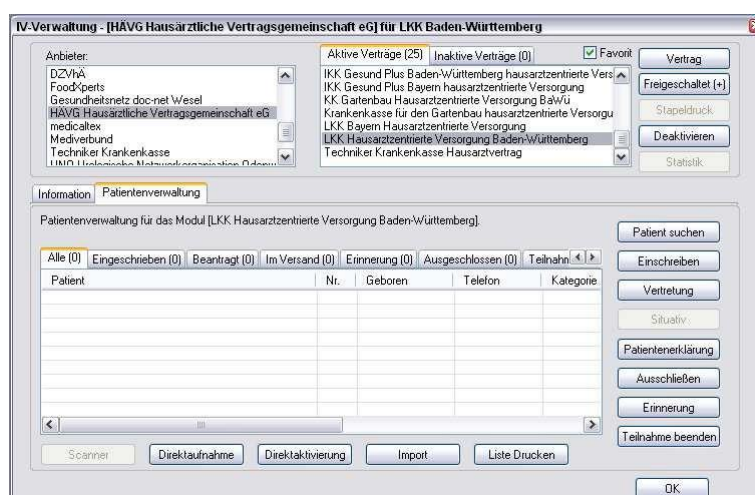

In dem Bereich **Anbieter** sind die freigeschalteten Anbieter aufgelistet.

Der Bereich **Module / Verträge** enthält alle Module zu dem im Bereich Anbieter selektierten Anbieter.

### 3.1 Neuer Vertragsfilter in der IV-Verwaltung

Über Abrechnung Integrierte Versorgung Verwaltung haben Sie nun die Möglichkeit die Anzeige der für Ihr KV-Gebiet in Frage kommenden HÄVG HZV-Verträge gezielter zu steuern. Dies bietet Ihnen eine bessere Übersichtlichkeit der einzelnen HÄVG HZV-Module.

Mit aktiviertem Schalter mit Filter (gesetzter Haken) bekommen Sie zu dem in der Liste Anbieter: ausgewählten Anbieter in der Liste Module: nur die Verträge angezeigt die für Ihr KV-Gebiet verfügbar sind.

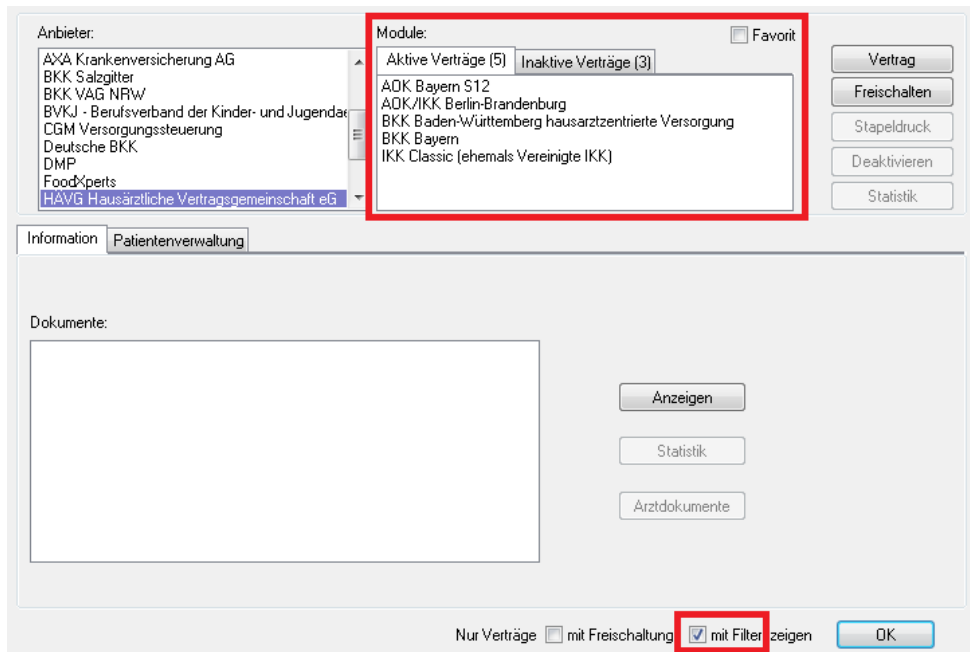

The screenshot shows the ALBIS software interface. On the left, there is a list of providers under the heading 'Anbieter:'. The provider 'HÄVG Hausärztliche Vertragsgemeinschaft eG' is selected. On the right, there is a list of modules under the heading 'Module:'. The list is divided into 'Aktive Verträge (5)' and 'Inaktive Verträge (3)'. The active contracts list includes: ADK Bayern S12, ADK/IKK Berlin-Brandenburg, BKK Baden-Württemberg hausarztzentrierte Versorgung, BKK Bayern, and IKK Classic (ehemals Vereinigte IKK). Below the provider and module lists, there are several buttons: 'Vertrag', 'Freischalten', 'Stapeldruck', 'Deaktivieren', and 'Statistik'. At the bottom of the interface, there is a section for 'Information' and 'Patientenverwaltung'. Below this, there is a 'Dokumente:' section with a large empty box and buttons for 'Anzeigen', 'Statistik', and 'Arztdokumente'. At the very bottom, there is a row of checkboxes: 'Nur Verträge', 'mit Freischaltung', and 'mit Filter zeigen'. The 'mit Filter zeigen' checkbox is checked and highlighted with a red box. An 'OK' button is located to the right of these checkboxes.

Wird dieser Schalter deaktiviert (ohne Haken) werden Ihnen in der Liste Module: nun alle zur Verfügung stehenden HÄVG HZV-Verträge des Anbieters ohne Berücksichtigung Ihres KV-Gebietes angezeigt.

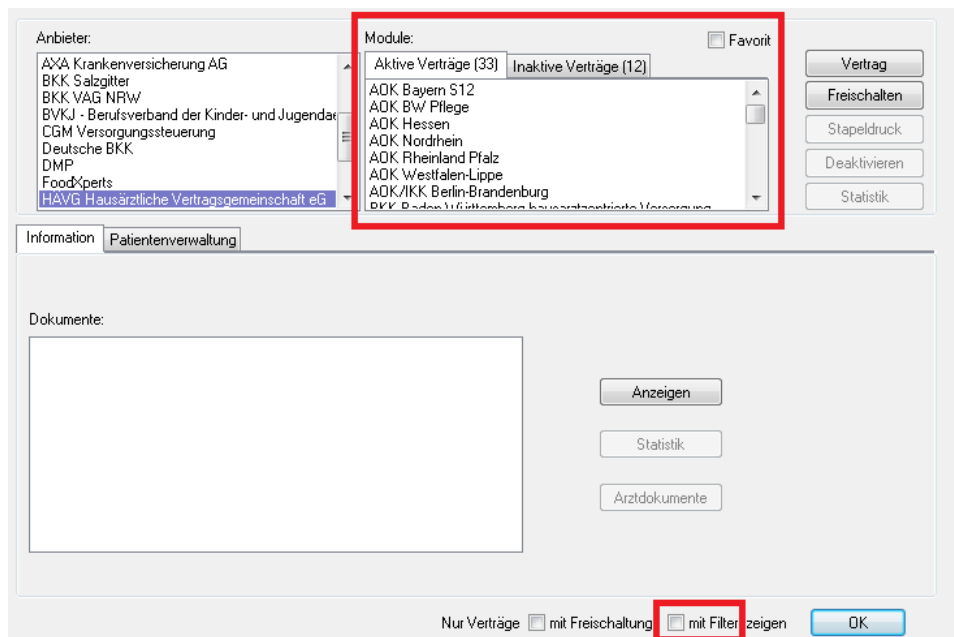

#### **Hinweis:**

Die Einstellung des Schalters (aktiviert oder deaktiviert) bleibt über einen Neustart von Albis gespeichert.

### **3.2 Schneller Aufruf von Abrechnung Integrierte Versorgung Verwaltung**

Nach Einspielen des ALBIS Updates 9.80 haben Sie die Möglichkeit, die folgende Funktionsleiste einzublenden:

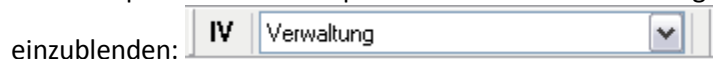

Um diese Funktionsleiste einzublenden, gehen Sie bitte wie folgt vor: Gehen Sie über das ALBIS Menü auf Ansicht Funktionsleiste und markieren Sie den Eintrag Integrierte Versorgung:





Somit ist die Funktionsleiste eingeblendet und lässt sich wie folgt nutzen:

Klicken Sie erstmalig auf den Druckknopf IV, so öffnet sich anschließend der Arztwahldialog. Markieren Sie den entsprechenden Erfasser und bestätigen Sie den Dialog mit OK. Wählen Sie anschließend im Bereich **Anbieter** den entsprechenden Anbieter und im Bereich **Module / Verträge** das entsprechende, freigeschaltete Modul aus. Rechts über der Modulauswahl existiert der Schalter Favorit. Möchten Sie das Modul als Favorit markieren, setzen Sie bitte diesen Schalter:

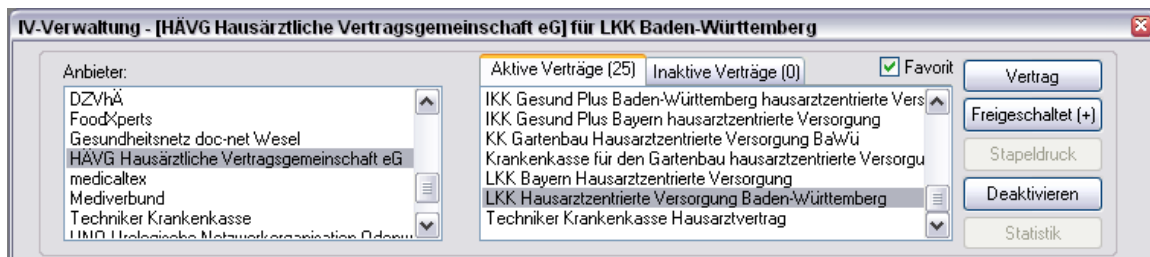

Sobald Sie den Schalter gesetzt haben, wechselt die Funktionsleiste auf das entsprechende Modul:

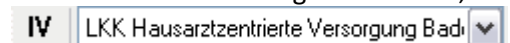

Klicken Sie ab sofort auf den Druckknopf IV, so öffnet sich anschließend der Arztwahldialog. Markieren Sie den entsprechenden Erfasser und bestätigen Sie den Dialog mit OK. Es wird direkt der Dialog IV-Verwaltung mit selektiertem Modul geöffnet, ohne dass Sie noch den Anbieter und das Modul wählen müssen.

### 3.3 Register Patientenverwaltung

Das Register Patientenverwaltung im unteren Bereich des Dialogs ist direkt ausgewählt und aktiviert.

Folgende Druckknöpfe stehen Ihnen im Register Patientenverwaltung zur Verfügung:

- Scanner
- Direktaufnahme
- Patient suchen
- Einschreiben
- Vertretung
- Patientenerklärung
- Ausschließen
- Erinnerung
- Teilnahme beenden

Im Folgenden schildern wir Ihnen die Funktionsweise der einzelnen Druckknöpfe:

#### 3.3.1 Scanner

Betätigen Sie diesen Druckknopf, so werden alle Patienten gesucht, die bei der LKK Baden-Württemberg versichert sind und Ihren Wohnsitz in Baden-Württemberg haben (Dies sind Teilnahmebedingungen des Vertrages).

Entspricht kein Patient den o.g. Kriterien, so erscheint folgender Dialog:

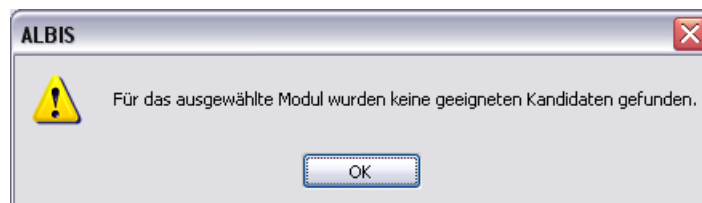

Findet der Scanner Patienten, die den o.g. Kriterien entsprechen, so öffnet sich folgender Dialog:

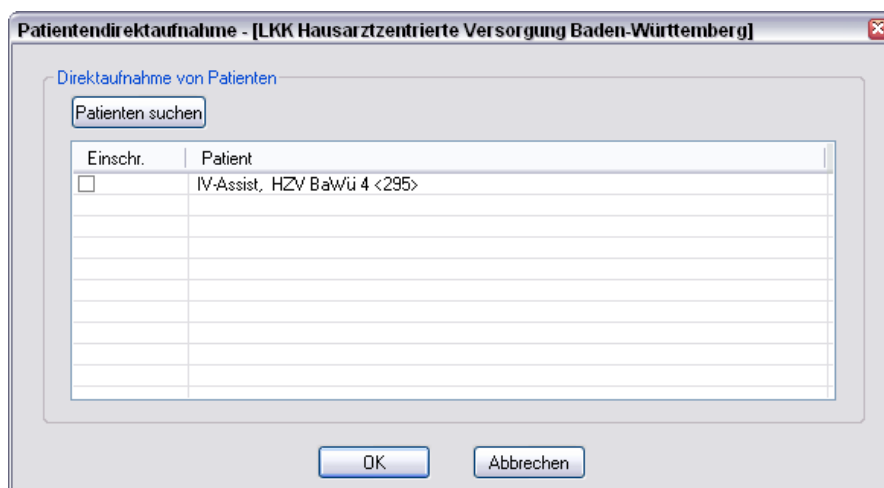

Hier haben Sie die Möglichkeit entweder für einzelne Patienten, oder für alle Patienten über die Markierung Alle auswählen den Status Erinnerung zu setzen. Dies hat zur Folge, dass Sie beim Öffnen des Patienten daran erinnert werden, dass dieser Patient geeignet ist und dass Sie ihn einschreiben können. Eine nähere Beschreibung dazu finden Sie in Kapitel 3.1.6 Erinnerung.

### 3.3.2 Direktaufnahme

Durch die Aktivierung des Druckknopfes **Direktaufnahme** wird eine Patientenliste angezeigt. In dieser Liste werden Ihnen sämtliche Patienten angezeigt, die bei der LKK Baden-Württemberg versichert sind und in den erweiterten Stammdaten im Feld „Letzte Behandlung“ einen Datumseintrag innerhalb der letzten 12 Monate haben:

Einschr.	Patient
<input type="checkbox"/>	IV-Assist, HZV BaWü 4 <295>

#### 3.3.2.1 Einschreiben der Patienten

Sie haben die Möglichkeit Patienten über die Erinnerung einzuschreiben (s. Kapitel 3). Über die unter Kapitel 3.1.2 beschriebene Liste (Patientendirektaufnahme) können Sie Patienten für das HZV BaWü Hausarztmodul einschreiben. Eine Aktivierung der Patienten erfolgt durch eine Markierung im Feld Einschreiben. Diese Markierung kann durch Mausklick oder durch Drücken der Leertaste erfolgen.

Einschr.	Patient (Anzahl: 1, selektiert 1)
<input checked="" type="checkbox"/>	IV-Assist, HZV BaWü 4 <295>

Nach der Betätigung des Druckknopfes  werden für diese Patienten die Einschreibeformulare auf dem Bildschirm angezeigt und können von Ihnen bearbeitet und gedruckt werden. Bitte beachten Sie, dass sämtliche Felder dieses Formulars gefüllt sein müssen. Sollten Informationen fehlen, so werden diese Felder rot umrandet dargestellt.

Danach gelangen Sie wieder zurück zu dem Reiter Patientenverwaltung der IV-Verwaltung:

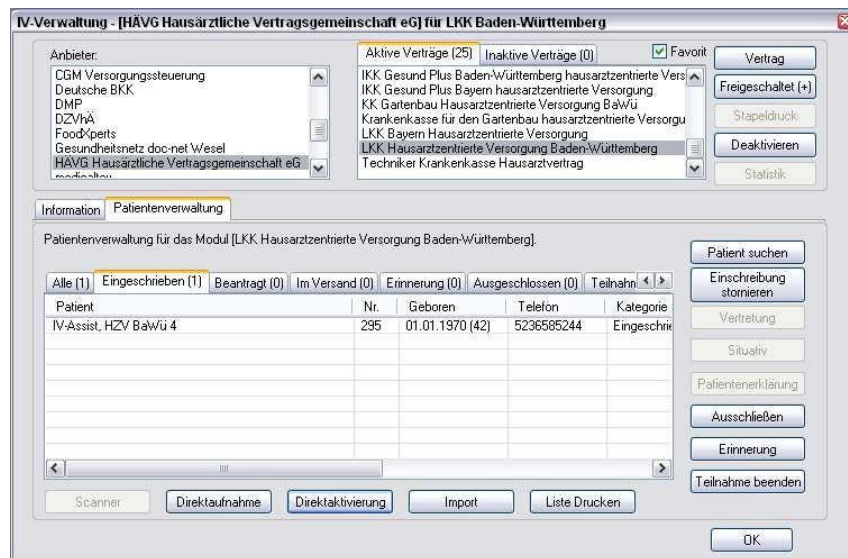

Hier ist automatisch der Filter Eingeschrieben gesetzt und Sie sehen nur die eingeschriebenen Patienten.

#### 3.3.2.2 Suche

Über den Druckknopf Suchen, siehe Kapitel 2.1.2, haben Sie die Möglichkeit in der Direktaufnahme auf gewohnte ALBIS-Art Patienten zu suchen.

#### 3.3.3 Patient suchen

Über diesen Druckknopf können Sie auf gewohnte ALBIS-Art in der Patientenverwaltung nach bestimmten Patienten suchen.

#### 3.3.4 Patientenerklärung

Über diesen Druckknopf haben Sie die Möglichkeit die Vertragsteilnahme für einen Patienten über die Teilnahmeerklärung zu beantragen. Nach der Betätigung des Druckknopfes Patientenerklärung wird online überprüft, ob der Patient, für den Sie die Teilnahme beantragen möchten, schon an dem Vertrag teilnimmt und eingeschrieben ist.

Hier können 3 unterschiedliche Ergebnisse entstehen:

1. Onlineüberprüfung technisch nicht möglich
2. Onlineüberprüfung: Der Patient ist bereits eingeschrieben
3. Onlineüberprüfung: Der Patient ist nicht eingeschrieben

Die wir Ihnen im Folgenden erklären:

#### 3.3.4.1 Onlineüberprüfung technisch nicht möglich

Ist die Onlineteilnahmeprüfung des Patienten technisch nicht möglich, so erscheint folgende Meldung:

Nach Vorgabe der HÄVG erscheint ab sofort bei der Rückgabe eines Fehlers des HÄVG Prüfmoduls (HÄVGS) bei der OnlineTeilnahmeprüfung folgende Meldung:

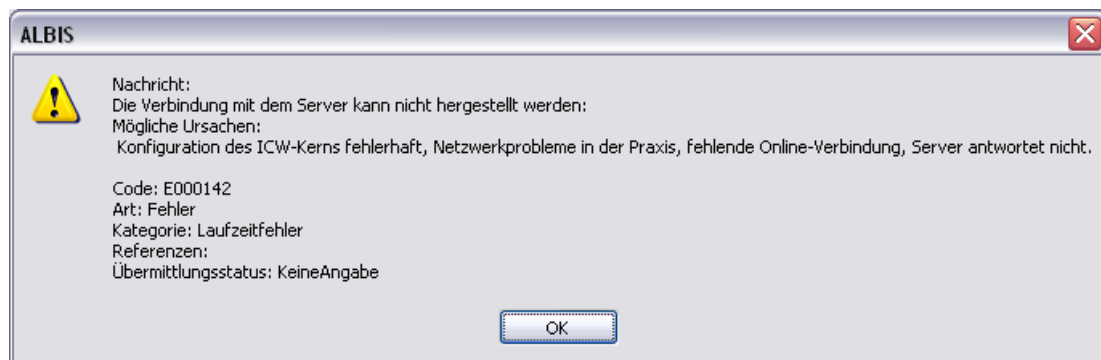

Bestätigen Sie diese Meldung, so erscheint, wie gewohnt, der folgende Hinweis:

Bestätigen Sie diese Meldung mit ok, so erscheint folgender Dialog:

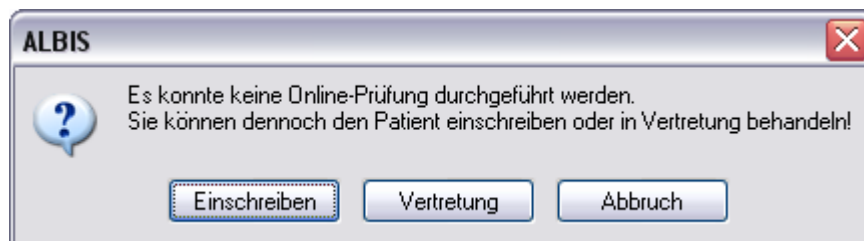

Bestätigen Sie den Druckknopf Einschreiben so öffnet sich die Patiententeilnahmeerklärung und Sie können die Einschreibung des Patienten beantragen.

Bestätigen Sie den Druckknopf Vertretung so können Sie den Patienten in Vertretung behandeln.

#### 3.3.4.2 Onlineüberprüfung: Der Patient ist bereits eingeschrieben

War die Onlineüberprüfung der Patiententeilnahme erfolgreich, so erscheint folgender Dialog:

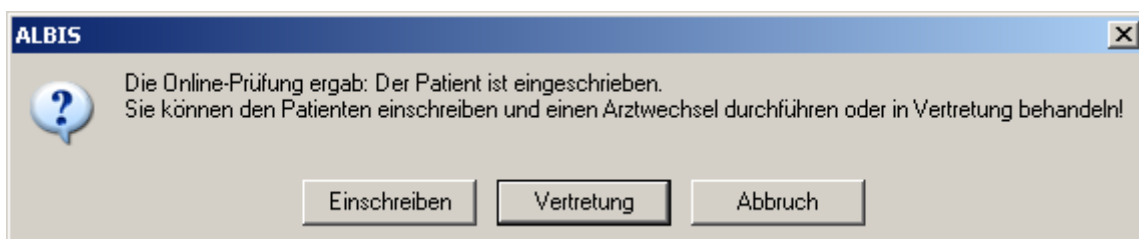

Erscheint diese Meldung, fragen Sie bitte den Patienten, ob er bereits bei einem anderen HZV-Arzt eingeschrieben ist. Ist dies der Fall und der Patient möchte von Ihnen als HZV Arzt betreut werden (also einen Arztwechsel durchführen), so betätigen Sie den Druckknopf Einschreiben. Es öffnet sich die Patiententeilnahmeerklärung. Wenn bereits eine Vertragsteilnahme für einen Patienten besteht, der behandelnde Arzt die Beantragung der Patientenvertragsteilnahme an der HZV aber trotzdem fortsetzt, ist das Feld „Arztwechsel“ in der Teilnahmeerklärung für diesen Patienten automatisch markiert.

Bitte wählen Sie anschließend einen Wechselgrund aus. Wird der Wechselgrund Sonstiges gewählt, muss zusätzlich ein entsprechender Grund angegeben werden.

**Arztwechsel** Grund (muss nur bei Wechsel vor Ablauf der 12-monatigen Bindungsfrist angegeben werden): Bitte wählen

**Hiermit erkläre ich, dass**

- ich bei der AOK Baden-Württemberg versichert bin.
- ich die hier abgegebene Einwilligung einer Frist von 1 Monat auf das (12 Monate) widerrufen kann, HZV verbunden.
- ich den unterzeichnenden Hausarzt als meinen persönlichen Hausarzt wähle.

**Bitte wählen**

- Bitte wählen
- Wohnortwechsel
- Gestörtes Vertrauensverhältnis
- Praxisaufgabe des bisherigen Betreuarztes
- Sonstiges

Möchte der Patient weiterhin von seinem betreuenden Arzt behandelt werden, so betätigen Sie bitte den Druckknopf Vertretung. Sie können somit direkt den Patienten in Vertretung behandeln.

### 3.3.4.3 Onlineüberprüfung: Der Patient ist nicht eingeschrieben

Ist das Ergebnis der Onlineüberprüfung, dass der Patient nicht eingeschrieben ist, so erscheint folgende Hinweismeldung:

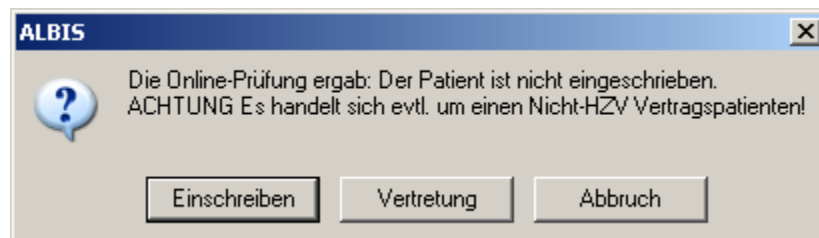

Betätigen Sie den Druckknopf Einschreiben so öffnet sich die Patiententeilnahmeerklärung und Sie können die Einschreibung des Patienten beantragen.

Betätigen Sie den Druckknopf Vertretung so können Sie den Patienten in Vertretung behandeln.

### 3.3.5 Einschreiben

Über diesen Druckknopf haben Sie die Möglichkeit einen Patienten, für den die Teilnahme an dem Vertrag beantragt wurde, einzuschreiben. Ist die Arzt-Teilnahme noch nicht beantragt, bzw. noch nicht aktiviert, so erscheint beim Betätigen des Druckknopfes Einschreiben folgende Meldung:

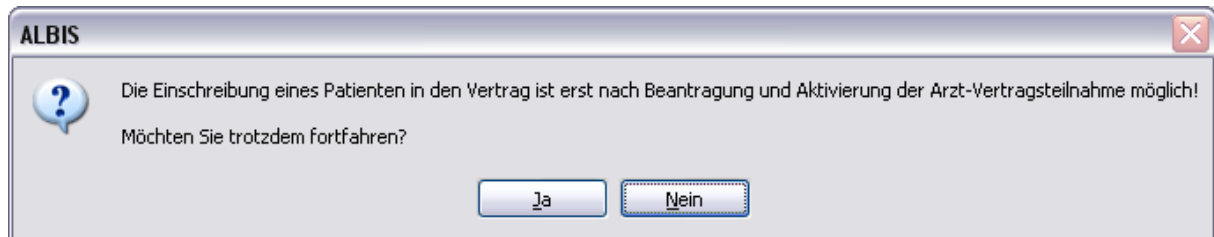

**Abbildung 1**

Dies ist lediglich eine Hinweismeldung, dass die Arzt-Vertragsteilnahme noch nicht beantragt wurde. Bestätigen Sie diese Meldung mit Ja, so wird der Patient eingeschrieben. Bestätigen Sie den Dialog mit Nein, so wird der Patient nicht eingeschrieben.

#### **Hinweis**

Diese Meldung erscheint nicht mehr, wenn Sie die Arzt-Vertragsteilnahme in ALBIS IV-Assist HZV BaWü beantragt haben.

Haben Sie die Arzt-Vertragsteilnahme nicht aktiviert, so erscheint in Anschluss an Abbildung 1 folgende Meldung:

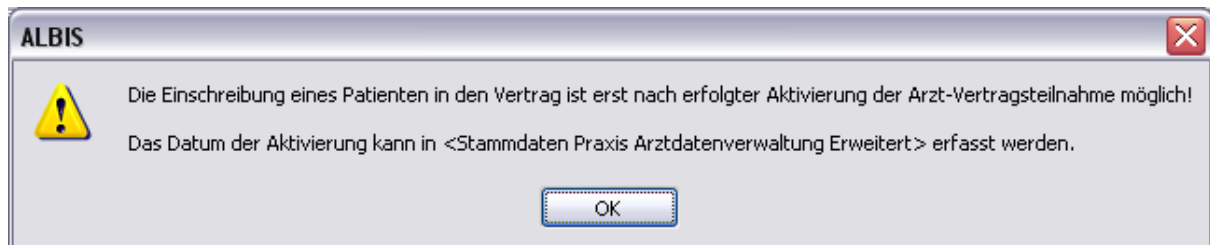

Bitte führen Sie zur Aktivierung der Arzt-Vertragsteilnahme die Schritte in Kapitel 2.2 durch.

### 3.3.6 Ausschließen

Bei ausgewähltem Filter Eingeschrieben haben Sie die Möglichkeit den markierten Patienten direkt auszuschließen. Nach der Betätigung des Druckknopfes Ausschließen wird der Patient aus dieser Ansicht entfernt und ist ab sofort in der Ansicht des Filters Ausgeschlossen zu sehen.

### 3.3.7 Erinnerung

In den Ansichten der Filter Ausgeschlossen und Eingeschrieben steht Ihnen der Druckknopf Erinnerung zur Verfügung. Über das Betätigen dieses Druckknopfes setzen Sie eine Erinnerung, die daraufhin bei jedem Öffnen dieses Patienten erscheint:

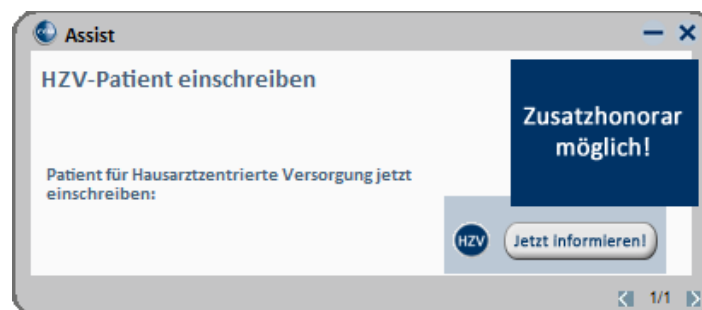

Klicken Sie in diesem Dialog auf Jetzt informieren damit Sie die Einschreibung des Patienten beantragen können. Wenn Sie dazu den rot markierten Link anklicken, öffnet sich das Einschreibeformular zur Hausarztzentrierten Versorgung in Bayern:

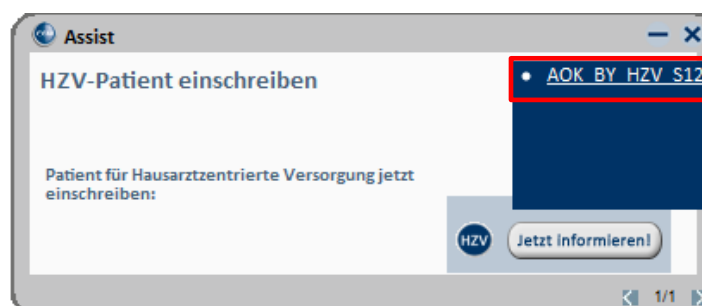



Wird der Patient eingeschrieben, ist die Erinnerung automatisch deaktiviert. Möchten Sie die Erinnerung unabhängig von der Einschreibung wieder deaktivieren, verfahren Sie bitte wie unter Punkt 3.2.6 beschrieben.

### 3.3.8 Vertretung

In den Ansichten der Filter Ausgeschlossen und Erinnerung und Teilnahme beendet steht Ihnen der Druckknopf Vertretung zur Verfügung. Über das Betätigen dieses Druckknopfes können Sie den Patienten ab sofort in Vertretung behandeln.

### 3.3.9 Teilnahme beenden

Betätigen Sie in dem Register Eingeschrieben den Druckknopf Teilnahme beenden, um die Teilnahme des Patienten zu beenden.

Es erscheint folgender Dialog:

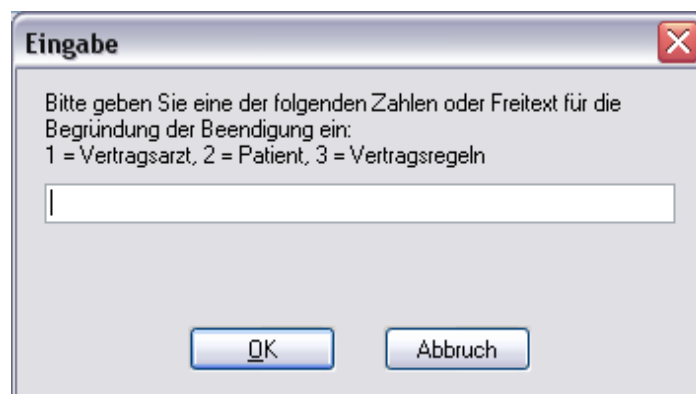

Das Dialogfenster 'Eingabe' enthält die folgende Textanweisung: 'Bitte geben Sie eine der folgenden Zahlen oder Freitext für die Begründung der Beendigung ein: 1 = Vertragsarzt, 2 = Patient, 3 = Vertragsregeln'. Darunter befindet sich ein leeres Textfeld für die Eingabe. Am unteren Rand des Dialogs sind die Schaltflächen 'OK' und 'Abbruch' zu sehen.

Laut Anforderung ist es Pflicht, hier einen Beendigungsgrund der Teilnahme anzugeben. Wählen Sie 1 für die Beendigung durch Sie als Vertragsarzt, wählen Sie die 2 für die Beendigung durch den Patienten, wählen Sie die 3 für die Beendigung durch Vertragsregeln, oder geben Sie einen Freitext ein. Geben Sie nichts ein, können Sie die Teilnahme des Patienten nicht beenden.

### 3.3.10 Teilnahme stornieren

Betätigen Sie im Register Eingeschrieben den Druckknopf Teilnahme stornieren, um die Teilnahme eines Patienten zu stornieren. Es folgt eine Sicherheitsabfrage, ob Sie die Teilnahme für diesen Patienten wirklich stornieren möchten:

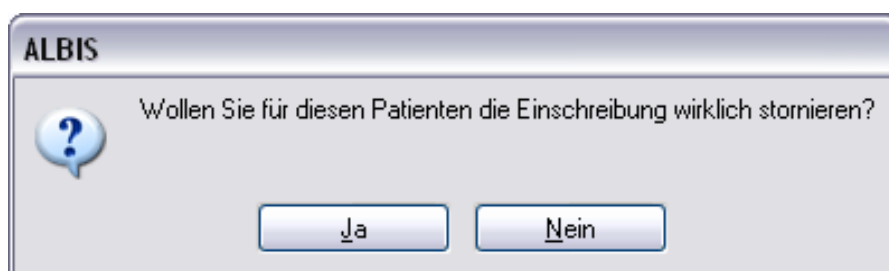

Das Dialogfenster 'ALBIS' zeigt eine Sicherheitsabfrage mit dem Text: 'Wollen Sie für diesen Patienten die Einschreibung wirklich stornieren?'. Links neben dem Text befindet sich ein Icon eines Fragezeichens in einem blauen Sprechblasen-ähnlichen Symbol. Am unteren Rand des Dialogs sind die Schaltflächen 'Ja' und 'Nein' zu sehen.

Betätigen Sie den Druckknopf Ja, so wird die Teilnahme storniert. Betätigen Sie den Druckknopf Nein, so ändert sich der Status des Patienten nicht.

Die Stornierung bewirkt, dass der Patient in den „Urzustand“ zurückgesetzt wird. Das bedeutet, dass er so behandelt wird, als hätte er nie an dem Vertrag zur hausarztzentrierten Versorgung teilgenommen. Über den Passivscanner, die Direktaufnahme oder den Scanner in der IV-Verwaltung kann der Patient bei Bedarf wieder eingeschrieben werden.

### **3.3.11 Teilnahmeende aufheben**

Haben Sie die Teilnahme eines Patienten über den Druckknopf Teilnahme beenden beendet, so haben Sie in dem Register Teilnahme beendet über den Druckknopf Teilnahmeende aufheben die Möglichkeit, das Teilnahmeende des Patienten wieder aufzuheben. Das bedeutet konkret, dass der Status dieses Patienten wieder auf Eingeschrieben gesetzt wird.

### **3.3.12 Änderung des Status für mehrere Patienten gleichzeitig**

Sie haben die Möglichkeit mit dieser ALBIS Version den Status mehrerer HzV Patienten in der IV-Verwaltung gleichzeitig umzusetzen. Somit haben Sie die Möglichkeit, z.B. mehrere Patienten, die sich im Status beantragt befinden, gleichzeitig einzuschreiben. Öffnen Sie hierzu die IV-Verwaltung, den entsprechenden Anbieter und das entsprechende Modul und wählen Sie im Register Patientenverwaltung den Filter Beantragt. Setzen Sie den Schalter Status mehrerer Patienten bearbeiten und markieren Sie alle Patienten, die Sie einschreiben möchten. Betätigen Sie anschließend, wie gewohnt, den Druckknopf Einschreiben. Geben Sie auf dem Dialog Eingabe das

Einschreibedatum für alle markierten Patienten ein. Bestätigen Sie diesen Dialog mit OK, so werden alle Patienten zu diesem Datum eingeschrieben.

#### **Hinweis:**

Um Patienten wieder einzeln selektieren zu können, entfernen Sie bitte den Haken des Schalters Status mehrerer Patienten bearbeiten.

## **3.4 Register Information**

Im Informationsmodul sind Dokumente zum Vertrag der Hausarztzentrierten Versorgung LKK BW hinterlegt.

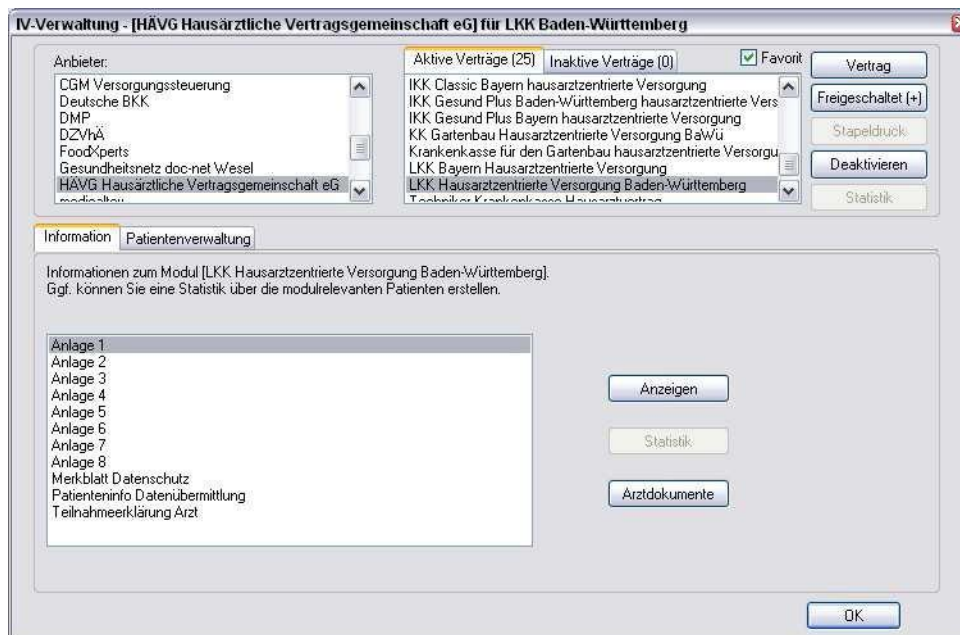

Folgende Druckknöpfe stehen Ihnen im Register Information zur Verfügung:

- Anzeigen
- Arztdokumente

Im Folgenden schildern wir Ihnen die Funktionsweise der einzelnen Druckknöpfe:

#### 3.4.1 Anzeigen

Über diesen Druckknopf können Sie sich die auf der linken Seite markierten Dokumente anzeigen lassen.

#### 3.4.2 Arztdokumente

Über diesen Druckknopf gelangen Sie in den Dialog Dokumentenverwaltung Arzt. Hier werden alle arztbezogenen Dokumente aufgelistet (z.B. Teilnahmeerklärung Arzt):

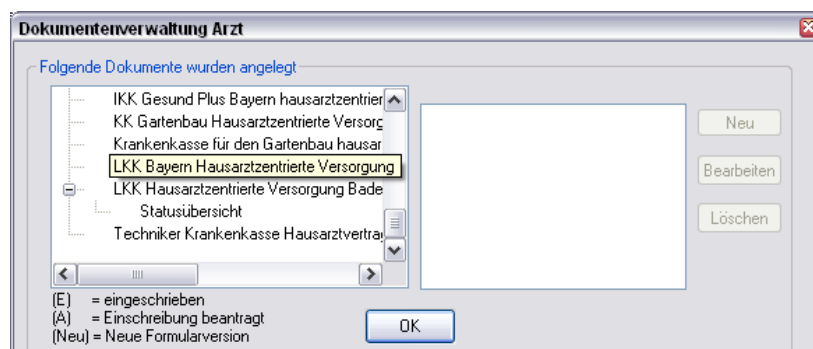

## 4 Leistungskatalog

Damit Ihnen die aktuellen Ziffern des Leistungskatalogs des Vertrags zur Hausarztzentrierten Versorgung zur Verfügung steht, ist es notwendig, den Leistungskatalog zu aktualisieren.

Um den Leistungskatalog zu aktualisieren, gehen Sie bitte in ALBIS über den Menüpunkt Stammdaten Direktabrechnung Hausarztzentrierte Versorgung Aktualisieren. Mit Betätigen des Druckknopfes Ja und weiterem Befolgen der Bildschirmanweisungen wird Ihr Leistungskatalog des Vertrages zur Hausarztzentrierten Versorgung automatisch aktualisiert.

### **Wichtiger Hinweis:**

**! Bitte beachten Sie, dass die Aktualisierung einige Zeit in Anspruch nehmen kann !**  
**Wir empfehlen Ihnen, die Aktualisierung möglichst am Ende der Sprechstunde und an Ihrem Hauptrechner durchzuführen!**

Bitte führen Sie anschließend eine Scheindatenaktualisierung durch. Gehen Sie hierzu in ALBIS über den Menüpunkt Direktabrechnung Hausarztzentrierte Versorgung Scheindaten aktualisieren. Wählen Sie im folgenden Dialog das Quartal, für welches Sie die Scheindaten aktualisieren möchten und bestätigen Sie den Dialog mit OK.

### 4.1 Aufruf über das ALBIS Menü

In ALBIS können Sie den Leistungskatalog, wie Sie es auch vom EBM gewohnt sind, über das Menü aufrufen. Gehen Sie hierzu bitte über Stammdaten Direktabrechnung Hausarztzentrierte Versorgung Gebührenordnung. Der Leistungskatalog enthält alle Leistungen, die im Rahmen des Vertrages zur Hausarztzentrierten Versorgung in Baden-Württemberg abgerechnet werden dürfen.

### 4.2 Synonyme für HzV Leistungen

Ab sofort haben Sie die Möglichkeit bei HzV Ziffern Synonyme einzutragen. Öffnen Sie hierzu den Direktabrechnungsstamm, markieren Sie eine Leistung und betätigen Sie den Druckknopf Details. Betätigen Sie anschließend den Druckknopf Ändern und tragen Sie in das Feld Synonymtext das entsprechende Synonym ein. Ab diesem Zeitpunkt können Sie anstatt der Leistung dann das Synonym eingeben.

### 4.3 Farben für HzV Leistungen

Ab sofort haben Sie die Möglichkeit bei HzV Ziffern Farben zu hinterlegen, in der die Leistung dann auf der Scheinrückseite angezeigt wird. Öffnen Sie hierzu den Direktabrechnungsstamm, markieren Sie eine Leistung und betätigen Sie den Druckknopf Details. Betätigen Sie anschließend den Druckknopf Ändern und wählen Sie über die Auswahlliste Farbe die von Ihnen gewünschte Farbe für die Leistung. Betätigen Sie anschließend den Druckknopf übernehmen, um Ihre Einstellung zu speichern und verlassen Sie den Dialog mit OK.

## 5 Prüfung auf Kassenwechsel eines Patienten

Ab dieser Version muss laut Pflichtfunktion der HÄVG ein Hinweis angezeigt werden, wenn der aktuell aufgerufene Patient bei Ihnen eingeschrieben ist, einen Kassenwechsel hinter sich hat und diese neue Kasse ebenfalls einen Vertrag zur Hausarztzentrierten Versorgung anbietet. Ist dies der Fall, ist eine Neueinschreibung des Patienten notwendig, worauf Sie durch folgende Meldung hingewiesen werden:

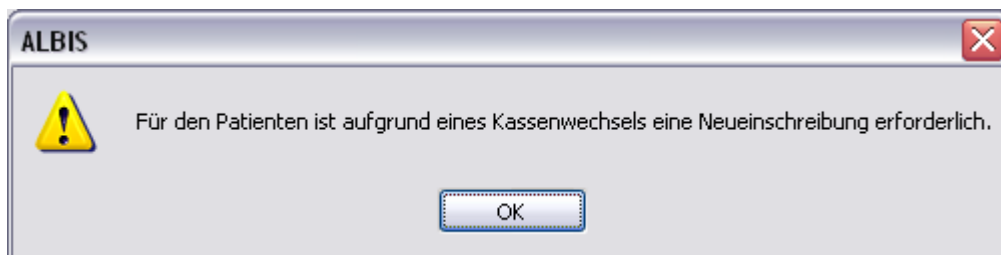

## 6 Scheinanlage (HZV Schein) – neuer Scheintyp

Der Vertrag zur Hausarztzentrierten Versorgung macht es notwendig, die Abrechnung der Leistungen in Bezug auf den Vertrag von der KV Abrechnung zu trennen. Um dies zu ermöglichen, haben wir in ALBIS einen neuen Scheintyp eingeführt: Direktabrechnung.

Legen Sie für einen Patienten, der an dem Vertrag zur Hausarztzentrierten Versorgung in Baden-Württemberg teilnimmt, einen Schein an (oder der Schein wird durch die Einstellung automatisch angelegt), so sieht ein solcher Schein ab sofort wie folgt aus:

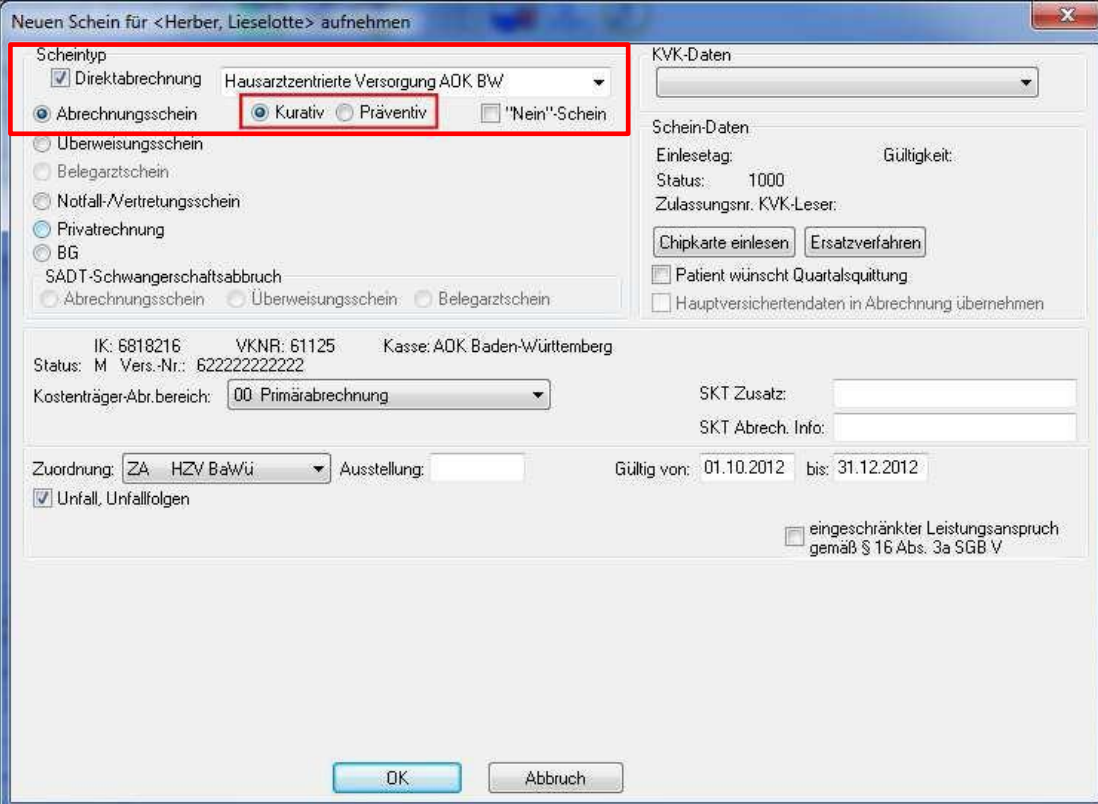

Neuen Schein für <Herber, Lieselotte> aufnehmen

Scheintyp

Direktabrechnung Hausarztzentrierte Versorgung AOK BW

Abrechnungsschein  Kurativ  Präventiv  "Nein"-Schein

Überweisungsschein

Belegarztschein

Notfall-/Vertretungsschein

Privatrechnung

BG

SADT-Schwangerschaftsabbruch

Abrechnungsschein  Überweisungsschein  Belegarztschein

KVK-Daten

Schein-Daten

Einlesetag: Gültigkeit:

Status: 1000

Zulassungsnr. KVK-Leser:

Chipkarte einlesen Ersatzverfahren

Patient wünscht Quartalsquittung

Hauptversichertendaten in Abrechnung übernehmen

IK: 6818216 VKNR: 61125 Kasse: AOK Baden-Württemberg

Status: M Vers.-Nr.: 622222222222

Kostenträger-Abrech.bereich: 00 Primärabrechnung SKT Zusatz:

Zuordnung: ZA HZV BwWü Ausstellung: Gültig von: 01.10.2012 bis: 31.12.2012

Unfall, Unfallfolgen

eingeschränkter Leistungsanspruch gemäß § 16 Abs. 3a SGB V

OK Abbruch

Die rote Markierung zeigt die Neuerung: Durch den Schalter Direktabrechnung ist dieser Schein als Abrechnungsschein für die Hausarztzentrierte Versorgung gekennzeichnet. Das bedeutet, dass alle Ziffern, die auf diesem Schein abgerechnet werden, **nicht** in die KV Abrechnung gelangen.

Ab sofort ist es notwendig den Behandlungsfall als kurativ/präventiv zu kennzeichnen. Dazu haben Sie nun die Möglichkeit, bei der Anlage eines HzV Direktabrechnungsschein diesen entsprechenden als kurativ/präventiv zu kennzeichnen (s. rote Markierung).

Standardmäßig ist der Direktabrechnungsschein immer als kurativ markiert, wenn der Behandlungsfall präventiv ist, muss der Direktabrechnungsschein entsprechend gekennzeichnet werden (rote Markierung in der Abbildung).

Ist der Behandlungsfall präventiv, wird in der Abrechnung automatisch die Ziffer 80092 (Präventiver Behandlungsfall) übernommen.

## 7 Online Teilnahmeprüfung

Ihnen folgende Möglichkeiten der Online Teilnahmeprüfung von Patienten zur Verfügung:

- Online Teilnahmeprüfung bei aufgerufenem Patient
- Online Teilnahmeprüfung bei der Anlage eines KV-Scheins
- Online Teilnahmeprüfung beim Einlesen der Versichertenkarte

### 7.1 Online Teilnahmeprüfung bei aufgerufenem Patient

Damit Sie die Online Teilnahmeprüfung bei einem aufgerufenen Patienten nutzen können, ist es notwendig, dass Sie sich das entsprechende Symbol in der Funktionsleiste einblenden.

Bitte gehen Sie hierzu wie folgt vor:

Betätigen Sie in ALBIS den Menüpunkt Ansicht Funktionsleiste Anpassen Patient. Es öffnet sich der folgende Dialog:

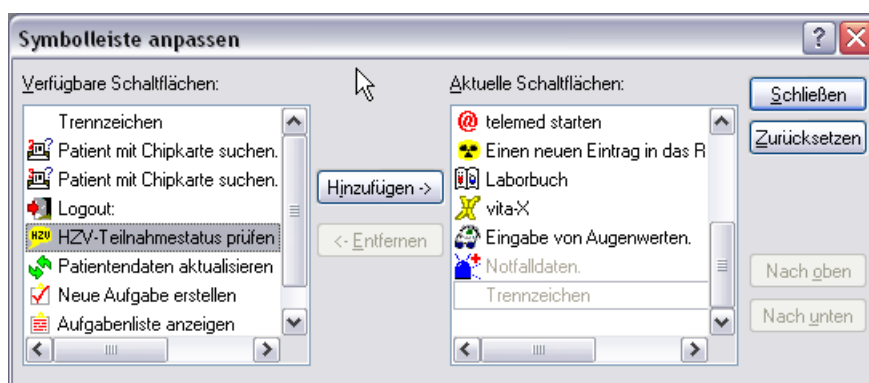

Bitte wählen Sie im linken Bereich Verfügbare Schaltflächen die Schaltfläche HZV-Teilnahmestatus prüfen aus und betätigen anschließend den Druckknopf Hinzufügen. Die Schaltfläche wird somit in den Bereich **Aktuelle Schaltflächen** übernommen. Sobald Sie diesen Dialog über den Druckknopf Schließen verlassen, ist Ihre Einstellung gespeichert.

Ab diesem Zeitpunkt steht Ihnen die Schaltfläche bei geöffneten Patienten in der Funktionsleiste Patient zur Verfügung (s. rote Markierung):



Sobald die Schaltfläche gelb hinterlegt ist, lässt sich die Online Teilnahmeprüfung durchführen.

Die gelbe Farbe bedeutet, dass die OnlineTeilnahmeprüfung noch nicht durchgeführt wurde, oder aber, dass die OnlineTeilnahmeprüfung zum letzten Zeitpunkt technisch nicht möglich war. Sobald Sie die OnlineTeilnahmeprüfung für diesen Patienten durchgeführt haben, und das Ergebnis ist, dass

der Patient für diesen Vertrag geeignet ist, dann färbt sich das Symbol grün: . Sobald Sie die OnlineTeilnahmeprüfung für diesen Patienten durchgeführt haben, und das Ergebnis ist, dass der

Patient für diesen Vertrag nicht geeignet ist, dann färbt sich das Symbol rot: 

Hier werden folgende Verträge geprüft:

- Hausarztzentrierte Versorgung AOK Baden-Württemberg
- Facharztebene AOK BaWü

und mit folgendem Ergebnis, wenn der Patient z.B. an allen drei Verträgen teilnimmt:

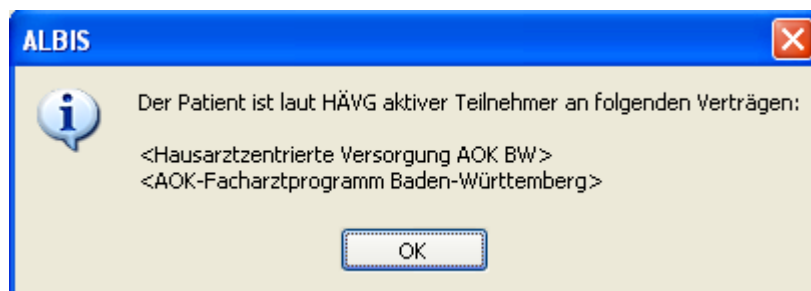

**Hinweis:**

Im Tooltip wird das bisherige Ergebnis der Onlineteilnahmeprüfung angezeigt:

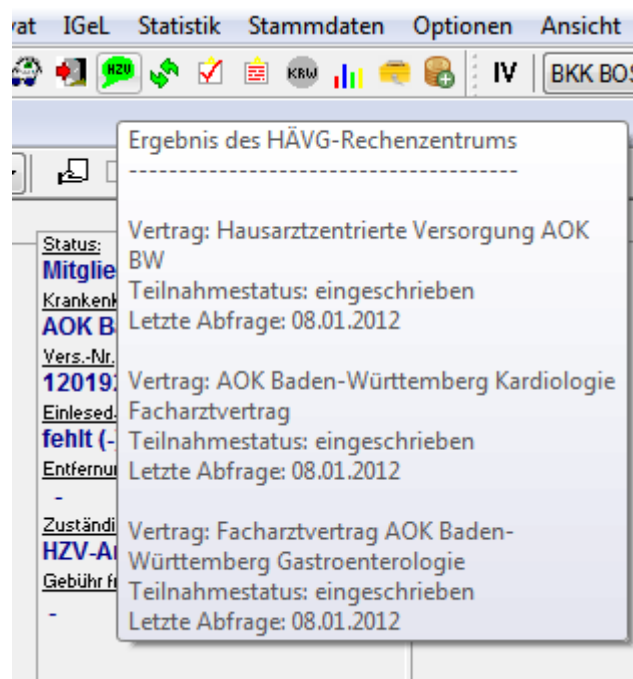



### Wichtiger Hinweis:

Bitte beachten Sie, dass die Online Teilnahmeprüfung ausschließlich bei geeigneten und noch nicht eingeschriebenen Patienten aktiv ist und verwendet werden kann.

### 7.2 Online Teilnahmeprüfung bei der Anlage eines KV-Scheins

Ebenfalls steht Ihnen die Funktion der Online Teilnahmeprüfung ab sofort auch bei der Anlage eines KV-Scheines bei HzV BaWü geeigneten Patienten zur Verfügung. Legen Sie für einen HzV BaWü geeigneten Patienten einen KV-Schein an, so steht Ihnen auf dem Schein der Druckknopf Prüfung

HZV Teilnahmestatus zur Verfügung:



Betätigen Sie, bei einem für den

HZV Vertrag geeigneten Patienten, den Druckknopf



auf einem KV

Schein mit der Rückmeldung: „Patient aktiver Teilnehmer“ erscheint nun folgende Meldung:



Hier werden folgende Verträge geprüft:

- Hausarztzentrierte Versorgung AOK Baden-Württemberg
- AOK Baden-Württemberg Kardiologie Facharztvertrag
- Facharztvertrag AOK Baden-Württemberg Gastroenterologie

und mit folgendem Ergebnis, wenn der Patient z.B. an allen drei Verträgen teilnimmt:

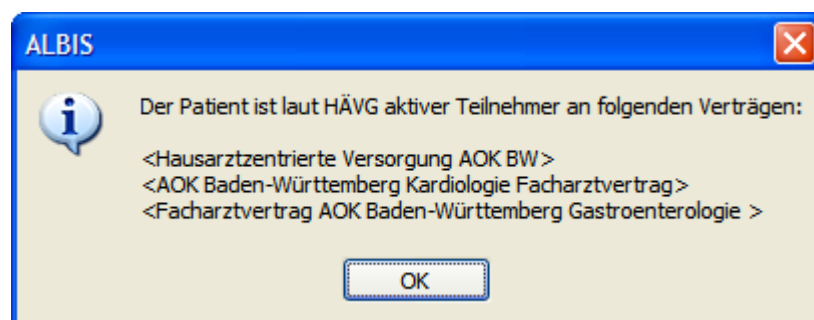

### 7.3 Onlineteilnahmeprüfung beim Einlesen der Versichertenkarte

Ab sofort haben Sie die Möglichkeit, dass automatisch beim Einlesen der Versichertenkarte die Onlineteilnahmeprüfung stattfindet.

Diese Funktionalität ist mit dem Einspielen des Updates nicht aktiviert. Sie haben allerdings die Möglichkeit, diese Funktionalität zu aktivieren. Setzen Sie hierzu bitte unter Optionen HZV im Bereich **Online-Teilnahmeprüfung** den Haken bei dem Schalter bei Chipkarte einlesen.



## 8 Leistungserfassung

Die Leistungserfassung haben wir in ALBIS für Sie so implementiert, dass sie analog der Leistungserfassung bei der KV-Abrechnung funktioniert. Somit funktioniert die Leistungseingabe, die wir Ihnen im Folgenden noch einmal kurz erläutern, wie gewohnt.

### 8.1 Leistungserfassung in der Karteikarte

Damit Sie die Leistungserfassung von der KV Abrechnung auf den ersten Blick unterscheiden können, haben wir für die Leistungserfassung für den Vertrag zur Hausarztzentrierten Versorgung in Baden-Württemberg folgende, neue Karteikartenkürzel eingeführt:

lkdo Leistung: Direktabrechnung Originalschein

lkdü Leistung: Direktabrechnung Überweisung

lkdn Leistung: Direktabrechnung Notfall

### 8.2 Leistungserfassung auf der Scheinrückseite

Auf der Scheinrückseite steht Ihnen der Leistungskatalog, wie gewohnt, über die Funktionstaste F5 zur Verfügung. Ebenfalls können Sie hier, wie gewohnt, auch direkt, ohne Aufruf des Leistungskataloges, Leistungen eingeben.

### 8.3 Leistungsketten

Sie haben die Möglichkeit Leistungsketten auch für HzV Leistungen zu verwenden. In dem Leistungskettendialog, den Sie über das Menü Stammdaten Leistungsketten erreichen, finden Sie ab sofort den Bereich **GO-Stamm, Direktabrechnung** (s. rote Markierung):

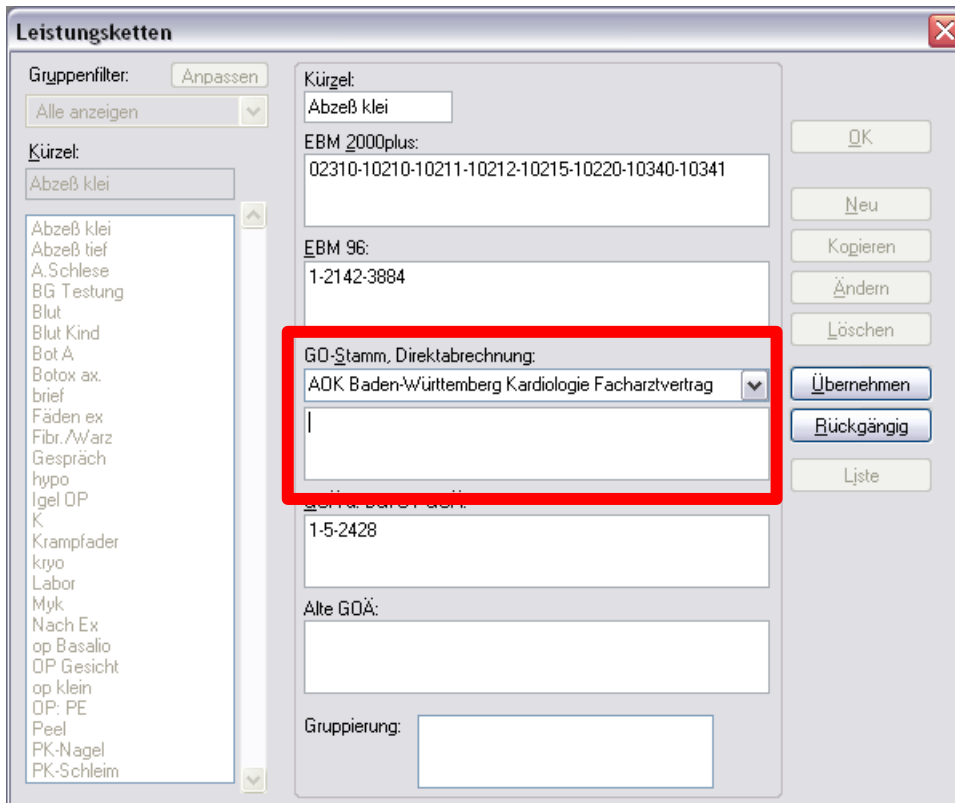

Wählen Sie hier über die Auswahlliste den entsprechenden Vertrag aus, für den Sie die Leistungskette verwenden möchten und tragen Sie die entsprechenden Leistungen ein.

**Hinweis:**

Über die gewohnte Funktionstaste F5 GO-Stamm steht Ihnen der entsprechende Direktabrechnungsstamm für den ausgewählten Vertrag zur Verfügung.

**8.4 HzV Leistungen auch in der ToDo-Liste nutzbar**

Ab sofort stehen Ihnen in den ToDo-Listen auch die HzV Leistungen zur Auswahl und Benutzung zur Verfügung. Sie finden diese in dem ToDo-Listen Dialog, den Sie über Stammdaten ToDo-Liste erreichen, und dort im Bereich **Vordefinierte Aktionen** unter  
 Leistungen DA Notfall  
 Leistungen DA Original.  
 Leistungen DA Überw.

## 8.5 Zusatzinformationen bei der Pflegeheimpauschale

Im Rahmen der Dokumentation der Pflegeheimpauschale erscheint nun automatisch bei Eingabe und Bestätigung der Leistungsziffer 0008 ein Zusatzdialog in dem Sie Name und Ort der entsprechenden Pflegeeinrichtung eingeben können.

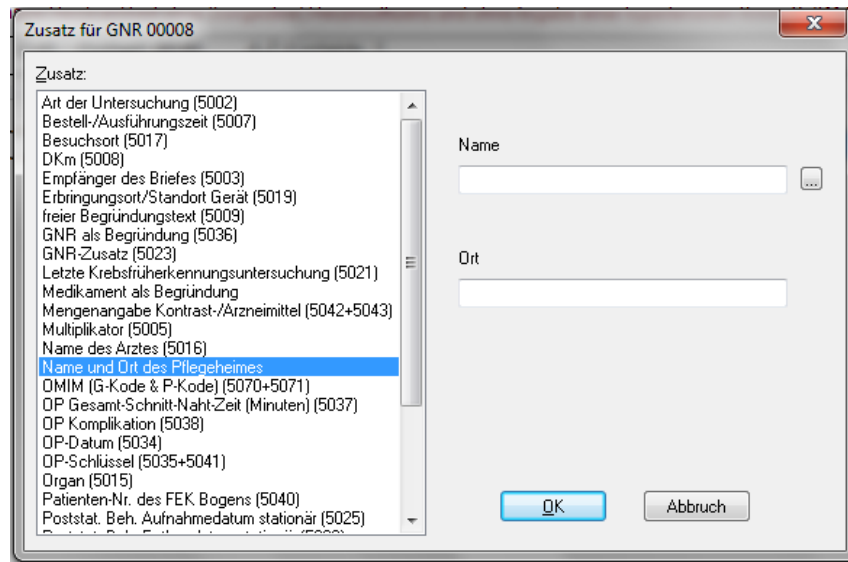

Dies geschieht im Rahmen der Patientendokumentation und wird nicht an das HÄVG Rechenzentrum übermittelt. Möchten Sie die Angaben nicht dokumentieren, können Sie den Dialog über die Schaltfläche **Abbruch** auch abbrechen, die Leistungsziffer wird dabei dennoch übernommen.

## 9 Diagnosenerfassung

### 9.1 Endstellige Diagnosen

Diagnosen mit dem Status „Gesichert“, müssen endstellig dokumentiert werden, damit Sie abgerechnet werden können. Daher erscheint beim Abrechnen einer gesicherten, nicht endstelligem Diagnose auf einem Direktabrechnungsschein folgender Hinweis:

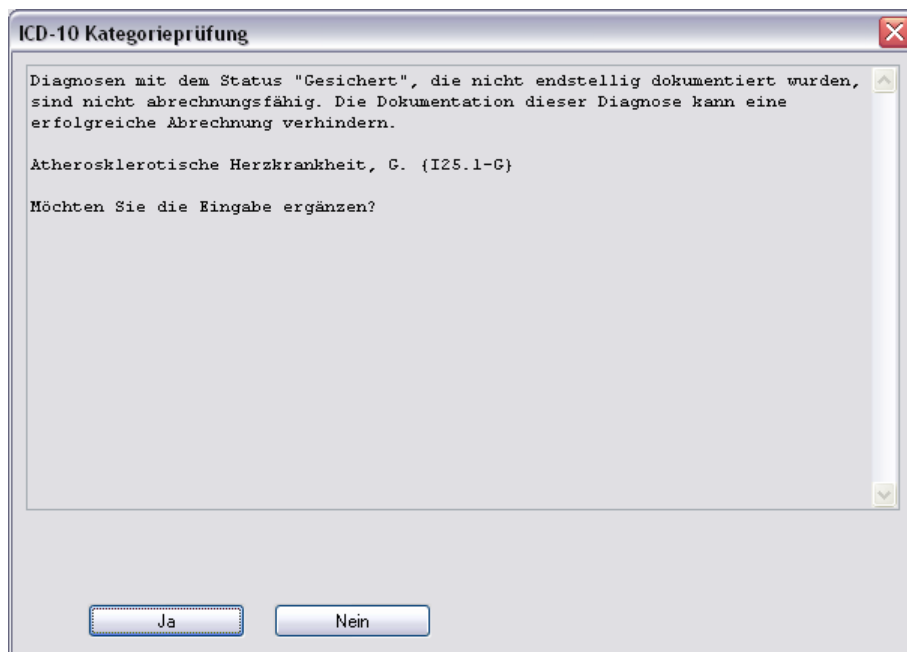

Bestätigen Sie den Dialog mit Nein, so wird die Diagnose mit einem vorangestelltem Prozentzeichen (Notationskennzeichen) trotzdem dokumentiert, gelangt allerdings nicht in die Abrechnung. Bestätigen Sie den Dialog mit Ja, so öffnet sich der ICD Stamm und Sie können einen 5-stelligen ICD Schlüssel auswählen:

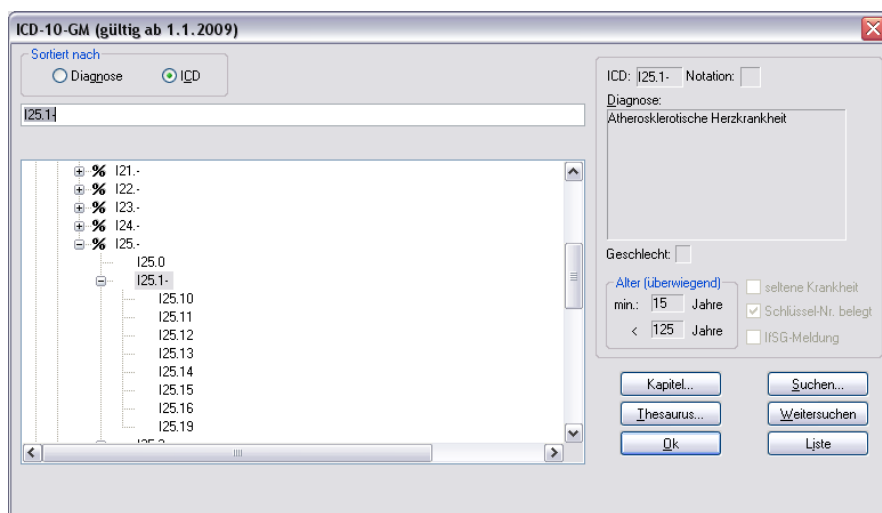

## 9.2 Vermeidung UUU Diagnosen

Im Rahmen der Hausarztzentrierten Versorgung in Baden-Württemberg dürfen keine UUU Diagnosen mehr verordnet werden. Die Dokumentation der Diagnose ist allerdings erlaubt. Sobald Sie eine UUU Diagnose erfassen möchten, erscheint folgender Dialog:

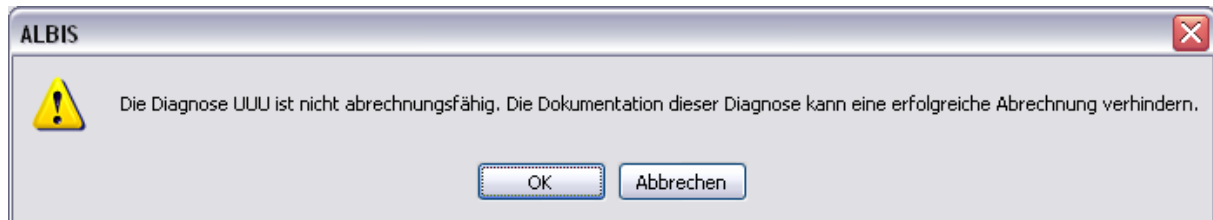

## 10 Chroniker

### 10.1 Kennzeichnung

Damit die Kennzeichnung, dass der Patient ein Chroniker ist, mit in die Abrechnung übertragen wird, müssen Sie den Patienten als Chroniker kennzeichnen. Bitte gehen Sie hierzu wie folgt vor:

Öffnen Sie den Patienten, den Sie als Chroniker kennzeichnen möchten. Öffnen Sie über das ALBIS Menü Patient Stammdaten Personalien, die Patientenstammdaten. Setzen Sie dort im Bereich **Daten** die Markierung Chroniker. Speichern Sie Ihre Einstellung über den Druckknopf OK.

### 10.1 Überprüfung auf nicht abgerechneten Chroniker-Zuschlag

Sie haben die Möglichkeit in ALBIS die Überprüfung auf einen nicht abgerechneten Chroniker-Zuschlag zu aktivieren.

Bitte setzen Sie zur Aktivierung der Funktionalität unter Optionen Abrechnung auf dem Register Regelwerk HzV den Schalter Chroniker-Zuschlag. Haben Sie diesen Schalter gesetzt, so findet die Überprüfung statt, ob in den Patientenstammdaten die Chronikerkennzeichnung gesetzt ist und für diesen Patienten in diesem Quartal mindestens ein Arzt-Patienten-Kontakt vorliegt und, falls eine Diagnose als Voraussetzung für die Abrechnung des Chroniker-Zuschlags existiert, eine Diagnose als Bedingung.

## 11 Muster 6

Bei einer Überweisung eines HzV-Patienten steht im Überweisungsformular (Muster 6; Formular Überweisungen Überweisungsschein) jetzt der Text „Teilnahme HzV-Vertrag“ im Feld Befund.

## 12 Muster 10 & Muster 10a

Nach Vorgabe der HÄVG erscheint sowohl auf dem Muster 10, als auch auf dem Muster 10a folgender Hinweis:

Laborleistungen des EBM-Kapitels 32.2 (GOP 32025 bis 32125 und 32880 bis 32882) sowie die Laborleistungen auf Grundlage der GOP 01708 sind für HzV-Versicherte analog zu Privatpatienten zu verrechnen. Das Muster 10 oder 10A darf bei Abrechnung dieser Ziffern folglich nicht für HzV-Versicherte verwendet werden. Diese Laborziffern sind in den HzV-Pauschalen (vgl. Ziffernkranz) enthalten und dürfen durch die Laborarztpraxis bzw. die Laborgemeinschaft nicht über die KV abgerechnet werden.

## 13 HzV- und KV-Zuordnung von Verordnungen und Diagnosen auf einen Blick

Haben Sie unter Stammdaten Karteikarte Karteikartenkürzel bei den Karteikartenkürzeln medrp und dia den Haken bei Symbol in Karteikarte anzeigen gesetzt, so werden Ihnen ab sofort Verordnungen und Diagnosen, die Sie bei einem HzV eingeschriebenen Patienten dokumentiert haben, auf einen Blick angezeigt (rotes Kreuz über dem Bildchen):

Diagnosen: 

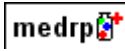
Verordnungen: 

### 13.1 Kennzeichnung von PIM Präparaten

Befindet sich ein Präparat, welches Sie suchen, in der Priscus-Liste, so ist dies in der ifap Arzneimitteldatenbank ab sofort mit einem P gekennzeichnet (s. rote Markierung):

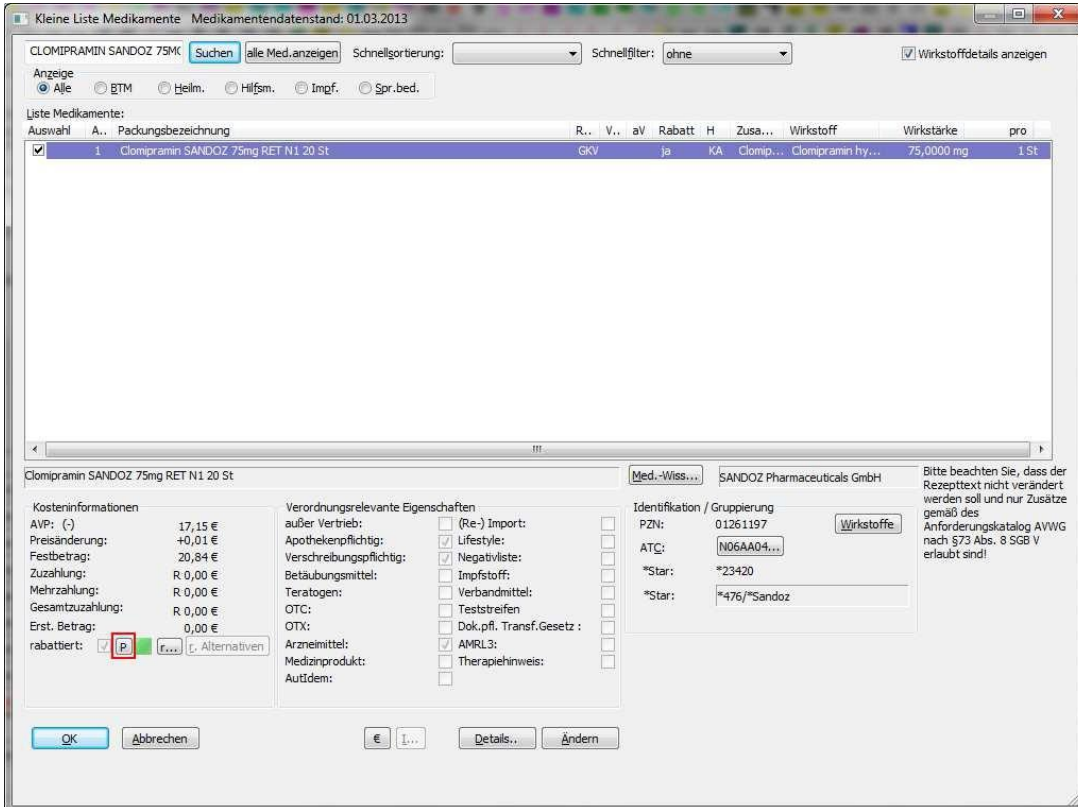

Kleine Liste Medikamente Medikamentendatenstand: 01.03.2013

CLOMIPRAMIN SANDOZ 75MG Suchen alle Med. anzeigen Schnellfilter: ohne Wirkstoffdetails anzeigen

Anzeige:  Alle  BTM  Heilm.  Hilfsm.  Impf.  Spr. bed.

Auswahl	A..	Packungsbezeichnung	R..	V..	aV	Rabatt	H	Zusa...	Wirkstoff	Wirkstärke	pro
<input checked="" type="checkbox"/>	1	Clomipramin SANDOZ 75mg RET N1 20 St	GKV		ja	KA		Clomp...	Clomipramin hy...	75,000 mg	1 St

Clomipramin SANDOZ 75mg RET N1 20 St SANDOZ Pharmaceuticals GmbH

Kosteninformationen: AVP: (-) 17,15 €; Preisänderung: +0,01 €; Festbetrag: 20,84 €; Zuzahlung: R 0,00 €; Mehrzahlung: R 0,00 €; Gesamtzahlung: R 0,00 €; Erst. Betrag: 0,00 €; rabattiert:  **P**   Alternativen

Verordnungsrelevante Eigenschaften: außer Vertrieb:  (Re-) Import: ; Apothekepflichtig:  Lifestyle: ; Verschreibungspflichtig:  Negativliste: ; Betäubungsmittel:  Impfstoff: ; Teratogen:  Verbandmittel: ; OTC:  Teststreifen: ; OTX:  Dok.pfl. Transf. Gesetz: ; Arzneimittel:  AMRL3: ; Medizinprodukt:  Therapiehinweis: ; Autidem:

Identifikation / Gruppierung: PZN: 01261197; ATC: N06AA04...; \*Star: \*23420; \*Star: \*476/\*Sandoz

Bitte beachten Sie, dass der Rezepttext nicht verändert werden soll und nur Zusätze gemäß des Anforderungskatalog AVWG nach §73 Abs. 8 SGB V erlaubt sind!

Klicken Sie auf das P, so erscheint folgender Hinweis:

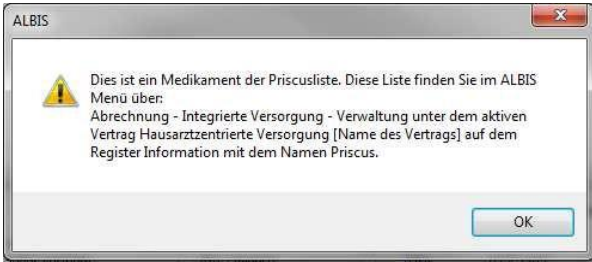

ALBIS

 Dies ist ein Medikament der Priscusliste. Diese Liste finden Sie im ALBIS Menü über:  
Abrechnung - Integrierte Versorgung - Verwaltung unter dem aktiven Vertrag Hausarztzentrierte Versorgung [Name des Vertrags] auf dem Register Information mit dem Namen Priscus.

OK



## 14 Verordnungen

### 14.1 Verordnen mit dem ifap praxisCENTER 3

#### 14.1.1 Einstellungen

Damit das Verordnen im Rahmen der Hausarztzentrierten Versorgung reibungslos verläuft empfehlen wir Ihnen bestimmte Einstellungen, die wir Ihnen im Folgenden erläutern.

##### 14.1.1.1 Einstellungen in ALBIS

Bitte überprüfen Sie in ALBIS unter Optionen Patientenfenster auf dem Register Verordnungen, dass im Bereich HzV die Häkchen bei allen drei Einstellungen (Aut-Idem, Rabattfilter aktivieren und HzV/FaV Komfortfunktion) gesetzt sind.

##### 14.1.1.2 Einstellungen im ifap praxisCENTER

Wechseln Sie in das ifap praxisCENTER und öffnen Sie über das Menü Extras Optionen den Optionen Dialog. Wechseln Sie auf das Register i: bonus und kontrollieren Sie, ob der Haken bei dem Schalter Rechercheergebnis: nicht rabattierte Arzneimittel automatisch berücksichtigen, sofern keine rabattierten Arzneimittel vorliegen im Bereich HzV gesetzt ist.

Bitte kontrollieren Sie, dass der Haken bei Verordnungsalternativen automatisch anzeigen nicht gesetzt ist

#### 14.1.2 Arzneimittelempfehlung

Die Verordnung bestimmter Präparate soll im Rahmen des Vertrages zur Hausarztzentrierten Versorgung vermieden werden.

Die Informationen, welches Präparat Sie verordnen möchten, werden an das sogenannte „HÄVG Prüfmodul“ übermittelt. Dieses „HÄVG Prüfmodul“ prüft, ob zu diesem Präparat Arzneimittelempfehlungen vorliegen. In der Zeit der Kommunikation mit dem „HÄVG Prüfmodul“ erscheint folgende Hinweismeldung:

***... warte auf HZV BaWü Kern! (LiefereSubstitutionen)***



Zu jedem Präparat bekommen Sie im ifap praxisCENTER 3, in der kleinen Liste Medikamente, in den Alten Medikamenten und in den Dauermedikamenten angezeigt, welcher Rabattkategorie (Farbe) das Präparat angehört.

Verordnen Sie ein Präparat, welches laut Vertragspartner substituiert werden sollte, so erscheint automatisch vor der Übernahme auf das Rezept in ALBIS der i:iV Dialog mit den entsprechenden Arzneimittelempfehlungen:

REZEPT
?

Arzneimittel	Ursprüngliches Arzneimittel				Ersetzt durch
	Wirkstoff	ATC	AVP	Anbieter	Arzneimittel
XERISTAR 30 mg magensaftresistente Kapseln	Duloxetine	N06AX21	54,67 €	Pharma Gerke GmbH	

Ersetzen

Arzneimittel	Menge	PZN	Wirkstoff	Wirkstärke	ATC	AVP	Zuzahl	Anbieter
VENLAFAXIN 1A Pharma 37,5 mg Tabletten	50 St	852157	Venlafaxin	37,5 mg	N06AX16	rabattiert	frei	1 A Pharma GmbH
VENLAFAXIN Actavis 37,5 mg Filmtabletten	50 St	1672569	Venlafaxin	37,5 mg	N06AX16	rabattiert	frei	Actavis Deutschland GmbH
VENLAFAXIN AL 37,5 mg Retardkapseln	50 St	6802433	Venlafaxin	37,5 mg	N06AX16	rabattiert	frei	ALIUD Pharma GmbH
VENLAFAXIN beta retard 37,5 mg Hartkapseln	50 St	1617441	Venlafaxin	37,5 mg	N06AX16	rabattiert	frei	betapharm Arzneimittel Gm
VENLAFAXIN Heumann 37,5 mg Hartkapseln ret	50 St	9007860	Venlafaxin	37,5 mg	N06AX16	rabattiert	frei	HEUMANN PHARMA GmbH
VENLAFAXIN Teva 37,5 mg Tabletten	50 St	6344410	Venlafaxin	37,5 mg	N06AX16	rabattiert	frei	Teva GmbH
VENLAFAXIN 1A Pharma 75 mg Tabletten	50 St	5392022	Venlafaxin	75 mg	N06AX16	rabattiert	frei	1 A Pharma GmbH
VENLAFAXIN AL 75 mg Retardtabletten	50 St	6705090	Venlafaxin	75 mg	N06AX16	rabattiert	frei	ALIUD Pharma GmbH
VENLAFAXIN beta retard 75 mg Hartkapseln	50 St	21031	Venlafaxin	75 mg	N06AX16	rabattiert	frei	betapharm Arzneimittel Gm
VENLAFAXIN Heumann 75 mg Hartkapseln retar	50 St	1918243	Venlafaxin	75 mg	N06AX16	rabattiert	frei	HEUMANN PHARMA GmbH
VENLAFAXIN AL 150 mg Retardtabletten	50 St	6705173	Venlafaxin	150 mg	N06AX16	rabattiert	frei	ALIUD Pharma GmbH
VENLAFAXIN beta retard 150 mg Hartkapseln	50 St	21077	Venlafaxin	150 mg	N06AX16	rabattiert	frei	betapharm Arzneimittel Gm
VENLAFAXIN Heumann 150 mg Hartkapseln reta	50 St	2030761	Venlafaxin	150 mg	N06AX16	rabattiert	frei	HEUMANN PHARMA GmbH
VENLAFAXIN AbZ 225 mg Retardtabletten	50 St	1716108	Venlafaxin	225 mg	N06AX16	rabattiert	frei	AbZ-Pharma GmbH
XERISTAR 30 mg magensaftresistente Kapseln	28 St	7288412	Duloxetine	30 mg	N06AX21	54,67 €	k. A.	Pharma Gerke GmbH

Anzahl Arzneimittel: 15

Im unteren Bereich haben Sie jetzt die Möglichkeit eine Arzneimittelempfehlung zu markieren und über den Druckknopf Ersetzen für das Ersetzen vorzubereiten. Um das ursprüngliche Präparat mit der Arzneimittelempfehlung zu ersetzen, betätigen Sie bitte den Druckknopf Rezept.

### 14.2 Anzeige der Arzneimittel mit der Rabattkategorie Grün und Blau in der ifap Arzneimitteldatenbank

Ab dieser Version haben Sie in der ifap Arzneimitteldatenbank die Möglichkeit, das Suchergebnis der Arzneimittel so zu filtern, dass Ihnen nur noch Arzneimittel der Rabattkategorien Grün und Blau angezeigt werden.

Befinden Sie sich in der ifap Arzneimitteldatenbank, so können sie bei Patienten, die in den Vertrag zur Hausarztzentrierten Versorgung eingeschrieben sind, diese Filterung temporär über das Setzen des Schalters Rabattfilter aktiv (s. rote Markierung) einschalten:

**ifap Arzneimitteldatenbank - Medikamentenpreise Stand 15.03.2010**

Suchname: 342462    Suche nach: Pharmazentralnummer     Wirkstf.-Filter    Druck

**Medikament:** Metformin Axcount 500mg 120ST FTA N2     **Rabattfilter aktiv**

Präparatengruppe: Metformin | Axcount Generika    Handelsname und Darreichungsform: Metformin Axcount 500mg FTA, Metformin Axcount 850mg FTA, Metformin Axcount 1000mg FTA    Packung: N2: 120 ST Filmtabletten

Wirkstoffe: ATC: A10BA02...    Hersteller: Axcount Generika AG    \*Star: \*228/\*Axcount

Angaben pro 1,0 St:  
 - (W) Metformin hydrochlorid (500,0 mg)  
 - (E) Metformin (389,9 mg)  
 - (T) Carboxymethylstärke, Natriumsalz  
 - (T) Hypromellose  
 - (T) Macrogol 6000

Preis: (-) 13,02 EUR    €-Historie...    PZN: 342462  
 Festbetrag: 16,30 EUR    \*Star: \*46880  
 Zuzahlung: R 5,00 EUR    Mehrzahlung: R 0,00 EUR

rabattiert:     Arzneimittel:   
 Negativliste:     Medizinprod.:   
 Betäubungsmittel:     Verbandmittel:   
 Apothekenpflichtig:     Impfstoff:  (Re-) Import:   
 Verschreibungspflichtig:     Lifestyle:   
 außer Vertrieb:     Teststreifen:

Hinweis:  
Die angezeigten Preise entsprechen den nicht-rabattierten Listenpreisen ifap Arzneimitteldatenbank (Stand: 15.03.2010)

Information...

Liste...    Vergleichen...    Ähnliche...    Preisvergleich...

Möchten Sie, dass die Suchergebnisse immer direkt ausschließlich Präparate der Rabattkategorien Grün und Blau enthalten, dann können Sie dies über den Menüpunkt Optionen Patientenfenster, auf dem Register Verordnungen aktivieren.

Setzen Sie bitte hierzu im Bereich **HZV** den Schalter Rabattfilter aktivieren:

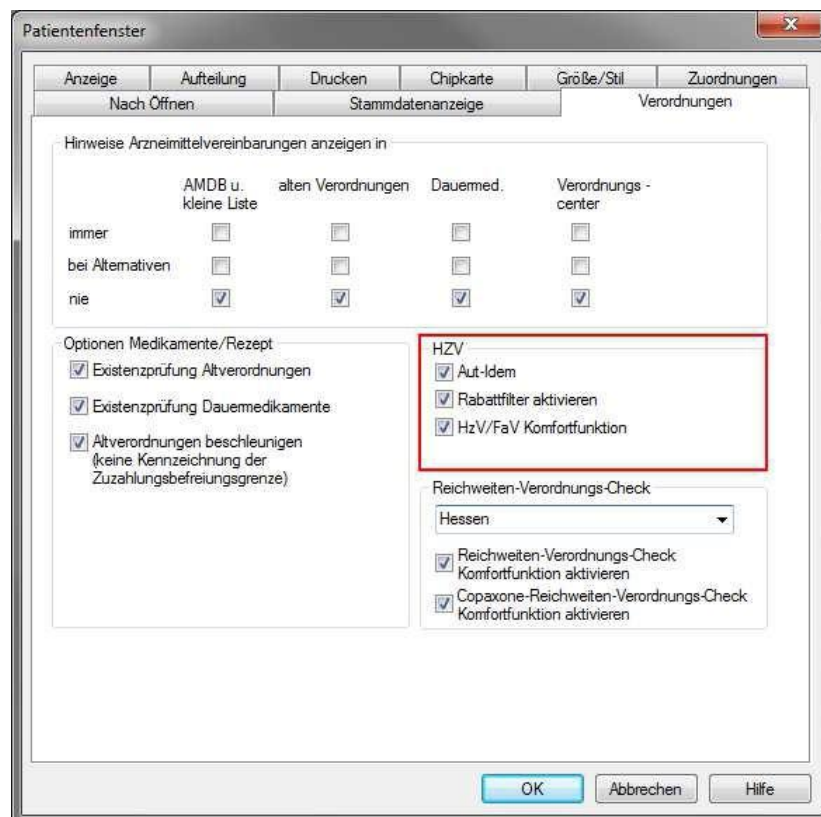

Ab sofort werden Ihnen in der ifap Arzneimitteldatenbank bei Patienten, die in den Vertrag zu Hausarztzentrierten Versorgung eingeschrieben sind, nur noch Präparate der Rabattkategorien Grün und Blau angezeigt.

### 14.3 Verhindern von Verordnungsfehlern durch fehlende Scheinzuordnung

Unter bestimmten Umständen konnte es in der Vergangenheit zu Dokumentationsfehlern bei der Abrechnung von Verordnungsdaten kommen wenn eine Verordnung vor einem bestehenden HzV-Direktabrechnungsschein angelegt wurde.

In diesem Fall ist es bei der Abrechnung der Verordnungsdaten zu folgenden Dokumentationsfehlern gekommen:

Fehlerliste:

Id: 40029  
 Fehler: Fehler bei einer Formatprüfung: Die Krankenkassen-İK darf nicht leer, muss 7-stellig und numerisch sein.  
 Id: 40029  
 Fehler: Fehler bei einer Formatprüfung: Die VKNR soll 5 Zeichen haben.  
 Id: 40029  
 Fehler: Fehler bei einer Formatprüfung: Das Format der Versichertennummer muss nnnnnn[n] [n] [n] [n] [n] [n] [n] oder annnnnnnn entsprechen.

Da die Zuordnung einer Verordnung zu einem jeweiligen HzV-Direktabrechnungsschein für die Ermittlung der Versichertendaten bei der Direktabrechnung sehr wichtig ist, wurden einige Anpassungen in Albis gemacht um diesem Umstand entgegen zu wirken.

#### 14.3.1 Verordnung ohne bestehenden HzV-Direktabrechnungsschein

Wenn Sie ein Rezept speichern drucken spoolen ohne dass zuvor für den jeweiligen Arzt bzw.

Betriebsstätte ein HzV-Direktabrechnungsschein angelegt wurde, erscheint nun folgender Dialog:

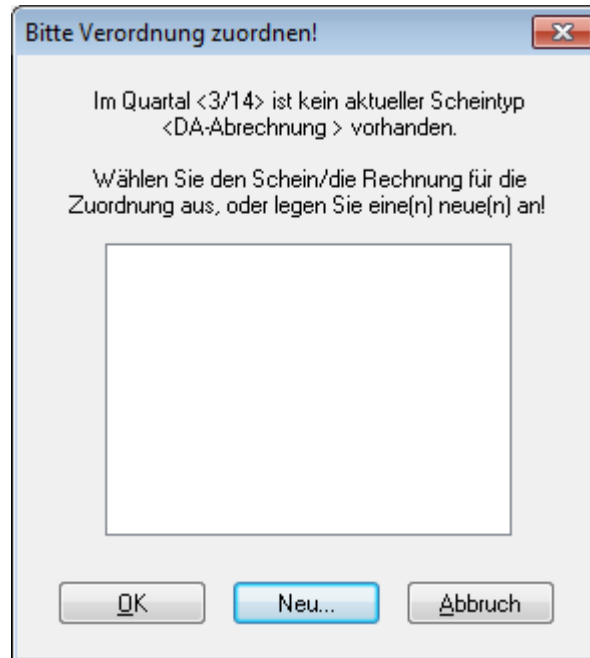

Über die Schaltfläche **Neu...** können Sie einen neuen Direktabrechnungsschein anlegen dem die auszustellende Verordnung dann zugeordnet wird.

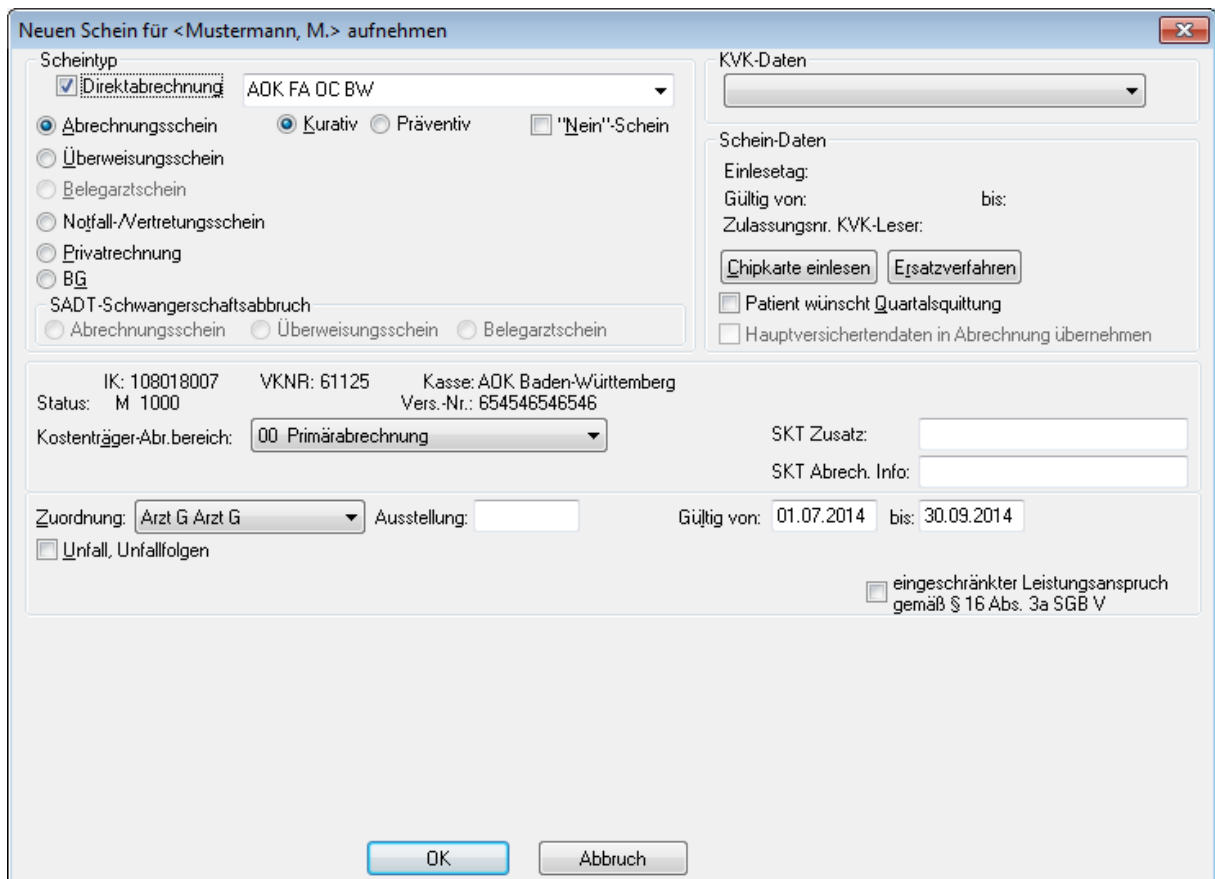

**Hinweis:**

Vertreterregelungen die Betriebsstätten übergreifend gelten werden auch bei dem hier genannten Scheinanlagedialog bei Verordnungsausstellung berücksichtigt. Sollte ein Arzt bei Verordnungs- und Scheinausstellung keine entsprechende HzV-Freischaltung besitzen oder nicht als Vertreterarzt hinterlegt sein, wird an dieser Stelle ein Kassenschein aufgerufen.

Über die Schaltfläche **Abbruch** können Sie die Neuanlage eines Scheins abbrechen, es erscheint dann aber folgender Hinweis:

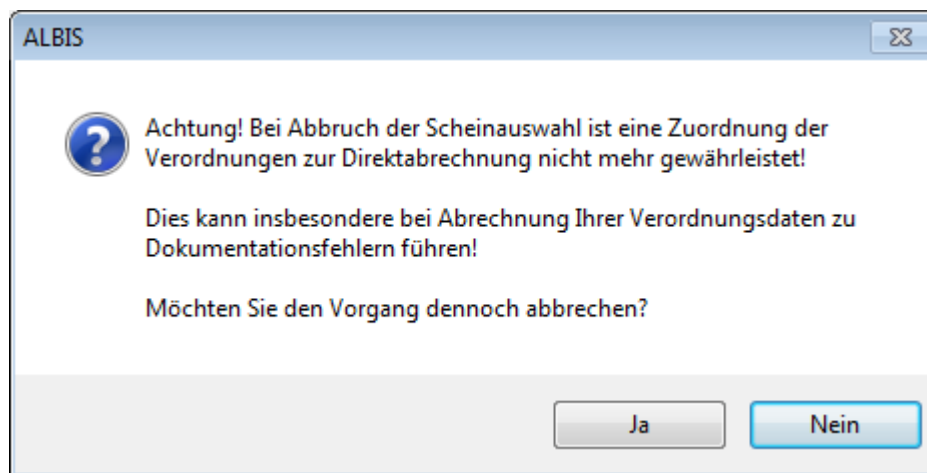

Bestätigen Sie diesen Hinweisdialog mit **Ja** wird die weitere Scheinanlage abgebrochen. Bei Betätigen der Schaltfläche **Nein** kehren Sie wieder zu dem vorherigen Scheinanlagedialog zurück von dem Sie dann einen neuen Direktabrechnungsschein anlegen können.

**Hinweis:**

Wir empfehlen Ihnen die Scheinanlage an dieser Stelle nicht abzubrechen, da es dann zu oben genannten Dokumentationsfehlern bei der Abrechnung von Verordnungsdaten kommen kann.

**14.3.2 Zuordnung zu bestehenden HzV-Direktabrechnungsscheinen**

Sollte bei Ausstellung einer Verordnung in der jeweiligen Betriebsstätte bereits mehr wie ein HzV-Direktabrechnungsschein angelegt sein, erhalten Sie beim **speichern drucken spoolen** einen Scheinauswahldialog. Über diesen können Sie wählen, welchem Schein bzw. welchen Versichertendaten die auszustellende Verordnung zugeordnet wird.

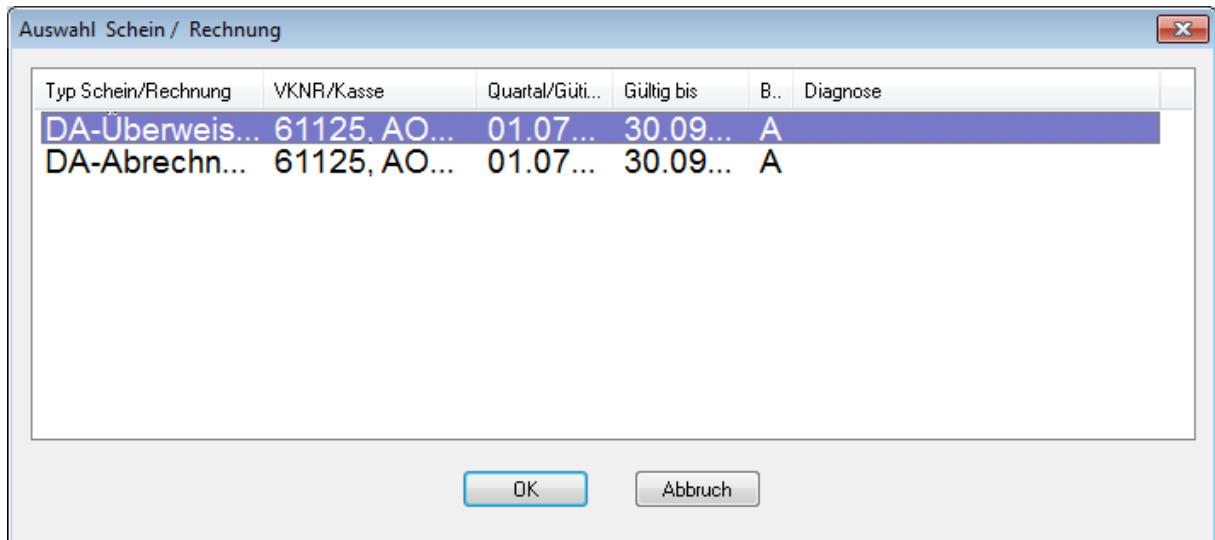

Markieren Sie dazu den entsprechenden Scheineintrag und bestätigen dies über die Schaltfläche **OK**.  
Über die Schaltfläche **Abbruch** wird eine Zuordnung der Verordnung zu dem zuletzt angelegten Schein vorgenommen.

### 14.3.3 Hinweis beim Löschen eines Scheins mit Verordnungszuordnung

Wenn Sie einen HzV-Direktabrechnungsschein löschen, dem Verordnungsdaten zugeordnet sind, erhalten Sie folgenden Hinweis:

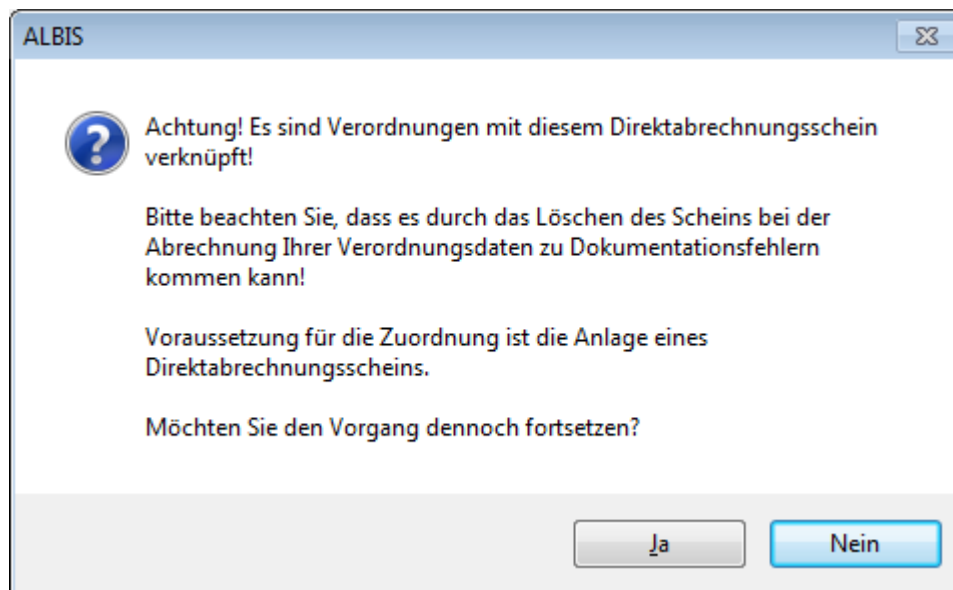

Über die Schaltfläche **Nein** wird das Löschen des Scheins abgebrochen über die Schaltfläche **Ja** können Sie den Löschvorgang fortsetzen.

Bleibt die zu diesem Schein zugeordnete Verordnung ohne Scheinzuzuordnung bestehen, kann es wieder zu oben genanntem Abrechnungsfehlern kommen. Wird für die jeweilige Betriebsstätte bzw., Arzt wieder ein neuer Direktabrechnungsschein angelegt, ist die Zuordnung von Verordnung zu Schein bzw. Versichertendaten wieder gegeben.

#### 14.3.4 Zuordnung von Verordnung bei einem bestehenden HzV-Direktabrechnungsschein

Besteht innerhalb der gleichen Betriebsstätte bzw. für den jeweiligen Arzt schon ein Schein, wird die auszustellende Verordnung beim **speichern drucken spoolen** wie zuvor automatisch diesem Schein zugeordnet.



## 15 Abrechnung

### 15.1 HZV Abrechnung

Die HZV Abrechnung steht Ihnen über den Menüpunkt Abrechnung Direktabrechnung Vorbereiten... zur Verfügung. Es erscheint folgender Dialog:

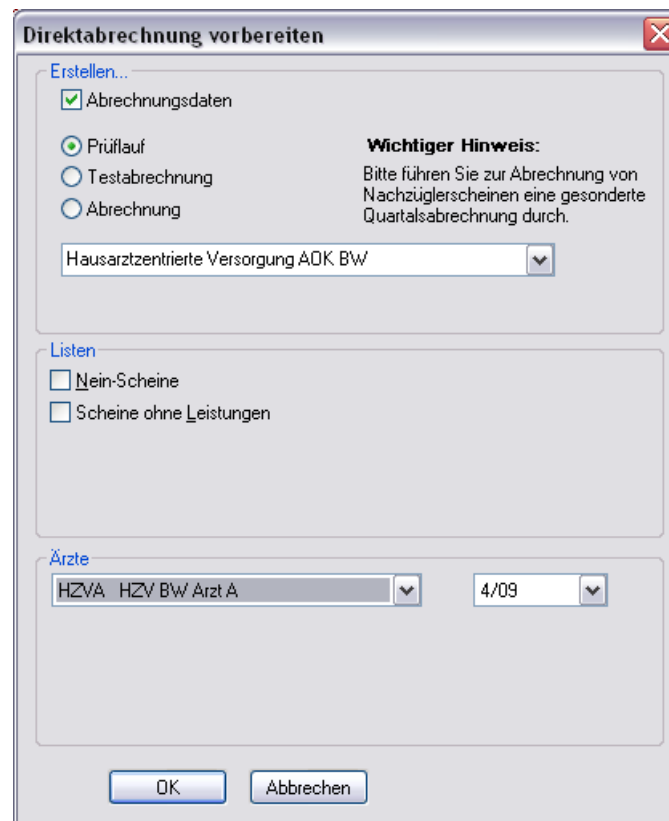

**Direktabrechnung vorbereiten**

Erstellen...

Abrechnungsdaten

Prüflauf

Testabrechnung

Abrechnung

Hausarztzentrierte Versorgung AOK BW

**Wichtiger Hinweis:**  
Bitte führen Sie zur Abrechnung von Nachzüglerscheinen eine gesonderte Quartalsabrechnung durch.

Listen

Nein-Scheine

Scheine ohne Leistungen

Ärzte

HZVA HZV BW Arzt A

4/09

OK Abbrechen

Auf diesem Dialog haben Sie die Möglichkeit sowohl die Abrechnungsdaten inkl. Verordnungsdaten zu übertragen

Es stehen Ihnen folgende Möglichkeiten in Bezug auf die Abrechnung zur Verfügung, die wir Ihnen im Folgenden näher erläutern: Prüflauf, Testabrechnung und Abrechnung.

#### 15.1.1 Prüflauf

Selektieren Sie den Prüflauf und bestätigen Sie den Dialog mit ok, so werden Ihre Abrechnungsdaten nur an das „HÄVG Prüfmodul“ gesendet, überprüft und das Ergebnis angezeigt. Es werden **keine** Daten an das Rechenzentrum übermittelt. Die Verordnungsdaten werden nicht an das „HÄVG Prüfmodul“ übermittelt.

#### 15.1.2 Testabrechnung

Selektieren Sie die Testabrechnung, so wird die Abrechnung mit dem Status Testabrechnung an das Rechenzentrum übertragen. Bei der Testabrechnung werden automatisch die Verordnungsdaten mit gesendet (Vorgabe der HÄVG).

#### 15.1.3 Abrechnung

Selektieren Sie Abrechnung, so wird Ihre Abrechnung inkl. Verordnungsdaten endgültig an das Rechenzentrum übertragen.

Bestätigen Sie den Dialog mit OK, so wird der von Ihnen gewünschte Vorgang durchgeführt.

Nachdem Sie eine der o.g. Arten der Abrechnung durchgeführt haben, wird Ihnen automatisch ein Fehlerprotokoll erstellt. Bitte beachten Sie hierzu das Kapitel 10.3 Fehlerprotokoll.

Wurde die Abrechnung erfolgreich durchgeführt, so werden die entsprechenden Scheine und Überweisungsdaten automatisch archiviert.

Wurde die Abrechnung nicht erfolgreich durchgeführt, so werden die entsprechenden Scheine nicht archiviert. Bitte korrigieren Sie die Fehler und versenden Sie die Abrechnungsdaten erneut.

#### 15.1.4 Sammelabrechnung

Um eine Sammelabrechnung durchzuführen, gehen Sie bitte wie folgt vor:

Zu 1) Zunächst wähle Sie bitte den Vertrag aus welchen Sie abrechnen möchten.

Zu 2) Anschließend wählen Sie bitte das Abrechnungsquartal aus.

Zu 3) Nun wählen Sie bitte den Punkt Sammelabrechnung aus und selektieren die Betriebsstätte welche Sie abrechnen möchten (bitte beachten Sie, dass hier nur die Betriebsstätten aufgeführt werden, welche auch Ärzte enthalten die den gewählten Vertrag freigeschalten haben).

Zu 4) In diesem Fenster werde alle Erfasser aufgeführt, welche für den gewählten Vertrag freigeschaltet sind und entsprechend in der selektieren Betriebsstätte tätig sind. Durch aktivieren/deaktivieren der Häkchen vor den Erfassern, können Sie wählen welcher Arzt mit in die Sammelabrechnung aufgenommen werden soll.

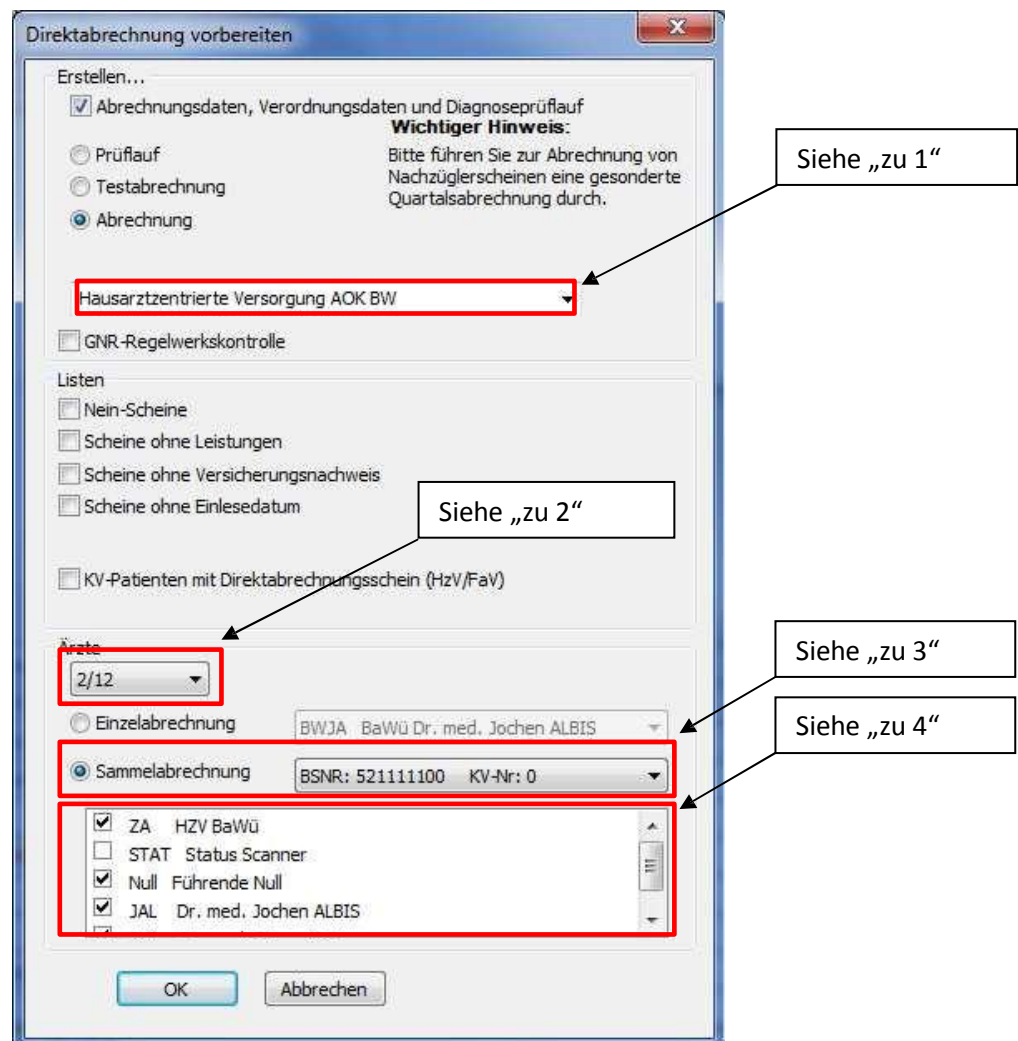

Wird der Dialog nun mit OK bestätigt, startet die die. Wie Sie es von der Einzelabrechnung gewohnt sind, werden Ihnen jetzt die entsprechenden Listen ausgegeben (Versandliste, Fehlerliste, Fehlerfreiliste usw.) nur mit dem unterschied das jeweils pro gewählten die Listen erzeugt werden.

**Hinweis:**

Bitte beachten Sie, dass die Sammelabrechnung nur vollständig durchgeführt wird, wenn bei allen gewählten Erfasser auch Abrechnungsdaten vorliegen. Liegen bei einem der gewählten Erfasser keine Abrechnungsdaten vor, erscheint eine Hinweismeldung (wie auch bei der Einzelabrechnung) worin entsprechend die betroffenen Erfasser aufgeführt werden. Die Abrechnung wird dann an dieser Stelle abgebrochen.

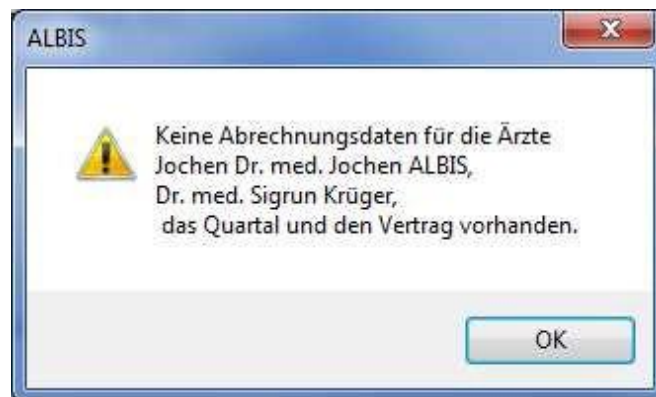

Das Verfahren beim Prüflauf und der Testabrechnung ist identisch mit der Abrechnung (siehe zu1 – zu 4)

#### 15.1.5 Abbruch beim Abrechnungs- und Verordnungsdatenversand

Wenn Sie eine Test- oder Echtabrechnung über Abrechnung Direktabrechnung Vorbereiten... durchführen und es sind in Ihren Abrechnungs- und Verordnungsdaten noch Dokumentationsfehler enthalten, wird die Erstellung des Abrechnungsdatenpaketes abgebrochen. In diesem Fall bekommen Sie nun folgende Hinweismeldung. Die Onlineübermittlung bzw. die Erstellung auf einem Abrechnungsdatenträger wird dann nicht durchgeführt.

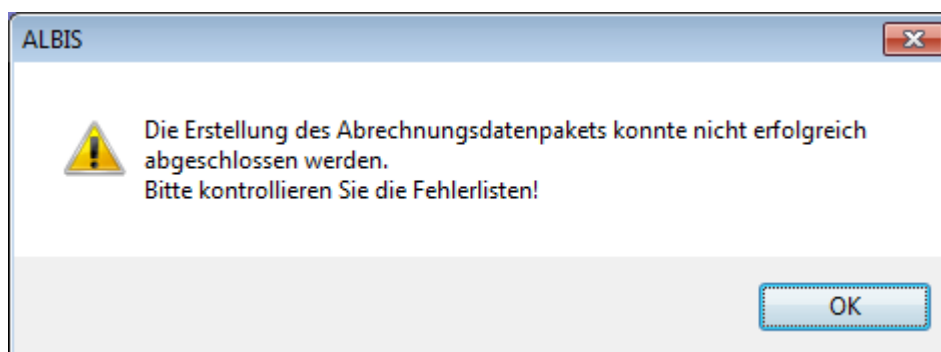

Erst wenn Sie alle Verordnungs- und Abrechnungsfehler behoben haben, kann die Testabrechnung und die Echtabrechnung erfolgreich abgeschlossen und die Daten an das HÄVG-Rechenzentrum online übermittelt bzw. ein Abrechnungsdatenträger erstellt werden.

Beim Prüflauf, bei der Testabrechnung und bei der Echtabrechnung unter Abrechnung Direktabrechnung Vorbereiten... werden Ihnen nun fehlerhafte Verordnungs-dokumentationen in einer separaten Fehler-Liste Verordnungen ausgegeben und nicht mehr in der Fehlerfrei-Liste Verordnungen mit aufgeführt:

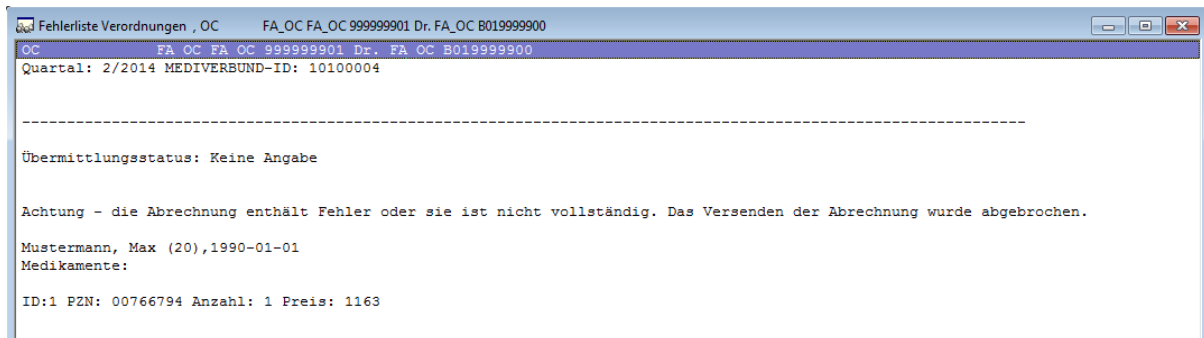

Wir empfehlen Ihnen vor der Test- oder Echtabrechnung den Prüflauf durchzuführen um die bestehenden Dokumentationsfehler vor der Durchführung der Testabrechnung und Echtabrechnung beheben zu können.

### 15.2 Vorquartalscheine (Nachzügler)

Vorquartalscheine (Nachzügler) müssen laut HÄVG in einer eigenen Abrechnung abgerechnet werden.

Aus diesem Grund haben wir für Sie auf dem Dialog Direktabrechnung vorbereiten einen Hinweis implementiert, den wir Sie bitten zu beachten.

Damit Sie ab sofort also z.B. Nachzüglerscheine für Q3/2009, die Sie allerdings in Q4/2009 angelegt haben, abrechnen können, führen Sie für die Abrechnung der Nachzüglerscheine Q3/2009 einfach die Q3/2009 Direktabrechnung durch. Wählen Sie bitte hierzu auf dem Dialog Direktabrechnung vorbereiten im Bereich Ärzte das entsprechende Quartal aus.

Ab der Version 11.40 haben Sie im Bereich Ärzte die Möglichkeit mehr wie vier Quartale rückwirkend für den Abrechnungsvorgang auszuwählen.

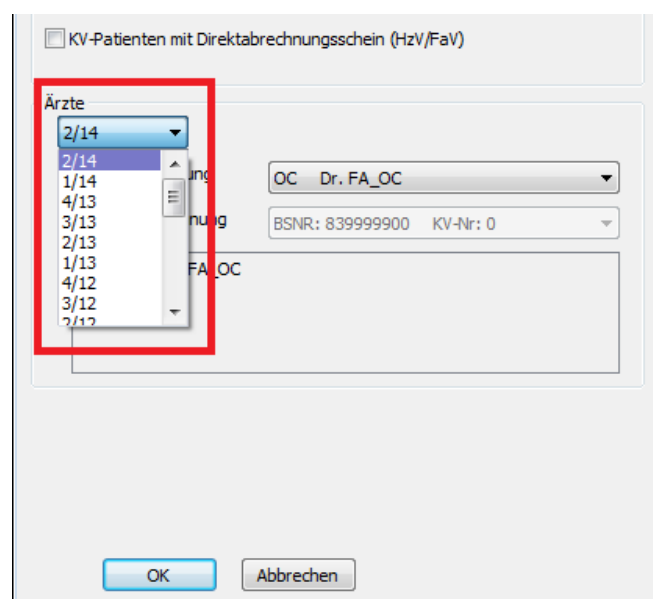

Wenn sie ein Quartal wählen das mehr wie vier Quartale ab dem aktuellen Quartal zurückliegt, erscheint folgende Hinweismeldung:

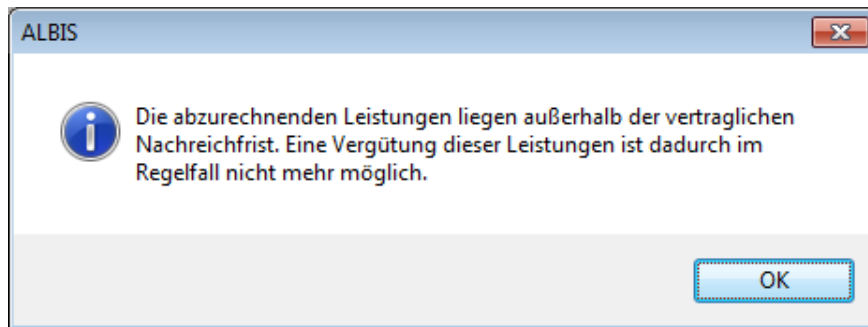

Bei Bestätigung dieser Meldung mit dem Druckknopf OK wird das von Ihnen gewählte Quartal für weitere Abrechnungsvorgänge übernommen.

**Wichtiger Hinweis:**

Nachzüglerscheine für das Vorquartal werden also, nicht wie Sie es bei der KV-Abrechnung gewohnt sind, automatisch mit der aktuellen Quartalsabrechnung, sondern müssen getrennt über die Abrechnung des Vorquartals abgerechnet werden.

### 15.3 Listen für die Abrechnung

Damit Ihnen bzgl. Ihrer HzV Abrechnung eine bessere Auswertmöglichkeit zur Verfügung steht, haben wir zwei Listen für Sie implementiert, die wir Ihnen im Folgenden kurz erläutern.

#### 15.3.1 Liste Nein-Scheine

Markieren Sie im Dialog Direktabrechnung vorbereiten im Bereich Listen den Schalter Nein-Scheine, so wird Ihnen zusätzlich eine Liste aller Patienten ausgegeben, die Nein-Scheine besitzen:

##### Folgende Patienten mit NEIN-Scheinen vorhanden

```
Schlößer, Peter (43), Tel.: DA-Abrechnu 4/09
Gesamt: 1
```

Per Doppelklick auf den entsprechenden Patienten, gelangen Sie, wie in ALBIS gewohnt, auf den entsprechenden Nein-Schein.

#### 15.3.2 Liste Scheine ohne Leistungen

Markieren Sie im Dialog Direktabrechnung vorbereiten im Bereich Listen den Schalter Scheine ohne Leistungen, so wird Ihnen zusätzlich eine Liste aller Patienten ausgegeben, die Scheine ohne Leistungen besitzen:

##### Folgende Patienten für die Abrechnung 4/2009 haben einen Schein ohne Leistungen

```
Großburg, Fabian (51), Tel.: DA-Abrechnu 4/09
Schlößer, Peter (43), Tel.: DA-Abrechnu 4/09
Gesamt: 2
```

Per Doppelklick auf den entsprechenden Patienten, gelangen Sie, wie in ALBIS gewohnt, auf den entsprechenden Schein ohne Leistungen.

#### 15.3.3 Scheine ohne Einlesedatum

Im Bereich **Listen** steht Ihnen die Liste Scheine ohne Einlesedatum zur Verfügung. Markieren Sie diesen Schalter, so wird die Liste bei der HzV Abrechnung automatisch erstellt.

#### 15.3.4 Liste KV-Patienten mit Direktabrechnungsschein

Auf dem Dialog unter Abrechnung Direktabrechnung vorbereiten wurde die Listenausgabe KV-Patienten mit Direktabrechnungsschein (HzV/FaV) hinzugefügt.

**Direktabrechnung vorbereiten**

Erstellen...

Abrechnungsdaten, Verordnungsdaten und Diagnoseprüflauf  
 Prüflauf  
 Testabrechnung  
 Abrechnung

**Wichtiger Hinweis:**  
 Bitte führen Sie zur Abrechnung von Nachzüglerscheinen eine gesonderte Quartalsabrechnung durch.

Hausarztzentrierte Versorgung AOK BW

GNR-Regelwerkskontrolle  Arriba Daten versenden

Listen

Nein-Scheine  
 Scheine ohne Leistungen  
 Scheine ohne Versicherungsnachweis  
 Scheine ohne Einlesedatum

KV-Patienten mit Direktabrechnungsschein (HzV/FaV)

Ärzte

2/12

Einzelabrechnung  Sammelabrechnung

BWJA BaWü Dr. med. Jochen ALBIS

BSNR: 521111100 KV-Nr: 0

ZA HZV BaWü  
 STAT Status Scanner  
 Null Führende Null  
 JAL Dr. med. Jochen ALBIS

OK Abbrechen

Wird die rote markierte Checkbox aktiviert, werden Ihnen alle Patienten aufgelistet, die einen Direktabrechnungsschein angelegt haben, und nicht aktive HzV Teilnehmer in dem Vertrag sind, für den der Direktabrechnungsschein angelegt wurde.



**Beispiel:**

Direktabrechnungsschein für AOK Baden-Württemberg Kardiologie angelegt, Patient ist aber nicht in diesem Vertrag aktiv:

```

KV-Patienten mit Direktabrechnungsschein (HzV/FaV) , FA A      Dr. med. Arzt A HZV BW 999991101 HZV BW A
FA A      Dr. med. Arzt A HZV BW 999991101 HZV BW Arzt A B616123400
Quartal: 2/2012 MEDIVERBUND-ID: 10101010

Bitte beachten Sie, dass Sie vor der Durchführung dieses Laufes mindestens ein Mal die
Online-Teilnahmeprüfung über alle Patienten durchgeführt haben.

Für folgende KV-Patienten ist ein Direktabrechnungsschein (HzV/FaV) angelegt
(Doppelklicken Sie auf eine Zeile in der Liste, um zum Schein des Patienten zu springen!)

Patient: Müßgen, Erna (64)
Schein
-----
DA-Abrechnung 2/12 AOK Baden-Württemberg Kardiologie Facharztvertrag

Vertrag                                     | Status      | Datum der Online-Teilnahmeprüfung
-----|-----|-----
Hausarztzentrierte Versorgung AOK BW       | aktiv      | 10.06.2012
AOK Baden-Württemberg Kardiologie Facharztver | nicht aktiv | 10.06.2012
Facharztvertrag AOK Baden-Württemberg Gastroe | nicht aktiv | 10.06.2012

Patient: FA A FA Test (63)
    
```

**Hinweis:**

Bitte beachten Sie, dass vor diesem Lauf (min. einmal im Quartal) eine Online-Teilnahmeprüfung durchgeführt wurde, damit gewährleistet ist, dass der Status der Patienten stets aktuell ist.

### 15.4 KV Abrechnung

Bitte beachten Sie, dass alle Scheine, die über den Schalter Direktabrechnung gekennzeichnet sind, **nicht** in die KV-Abrechnung gelangen.

#### 15.4.1 Meldung beim Anlegen eines KV-Scheins bei einem HzV Patienten

Legen Sie bei einem Patienten mit aktiver Vertragsteilnahme an HzV einen KV Schein an, so erscheint folgende Hinweismeldung:

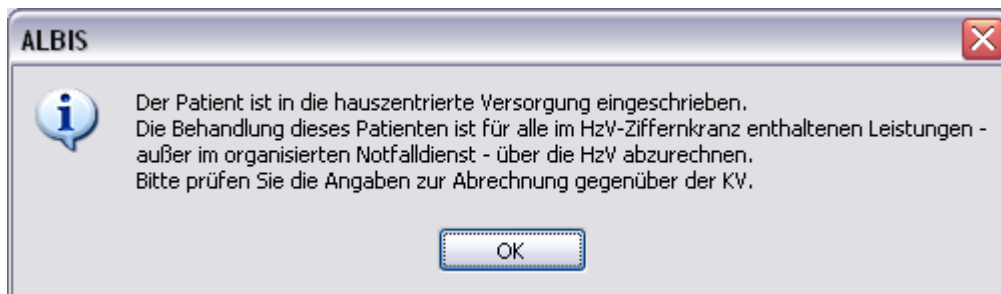

### 15.4.2 Liste aller Patienten mit aktiver Vertragsteilnahme und KV-Schein

Ebenfalls haben Sie die Möglichkeit, sich bei der KV-Abrechnung selbst eine Liste aller Patienten erstellen zu lassen, die aktiven Vertragsteilnehmer an HzV sind und einen KV-Schein angelegt haben. Bitte markieren Sie hierzu auf dem Dialog Abrechnung KVDT vorbereiten im Bereich **Listen** den Schalter Aktive HzV-Teilnehmer. Daraufhin wird folgende Liste erstellt:

#### **Folgende Patienten sind in die hausarztzentrierte Versorgung eingeschrieben.**

Die Behandlung dieser Patienten ist für alle im HzV-Ziffernkranz enthaltenen Leistungen - außer im organisierten Notfalldienst - über die HzV abzurechnen. Bitte prüfen Sie die Angaben zur Abrechnung gegenüber der KV.

Hausarztzentrierte Versorgung AOK BW  
Schlößler, Peter (43)

Gesamt: 1

### 15.5 Übermitteln von Verordnungsdaten

Aktuell sind die Verordnungsdaten zwingend mit den Abrechnungsdaten zu versenden (Vorgabe der HÄVG). Aus diesem Grund entfällt der Menüpunkt zum separaten Versenden der Verordnungsdaten.

### 15.6 Diagnoseprüflauf auf Grundlage von Indikator-Wirkstoffen

Bei der Durchführung einer Test- oder einer Echtabrechnung wird nach Vorgabe der HÄVG ab sofort ein Diagnoseprüflauf auf Grundlage von Indikator Wirkstoffen durchgeführt. Das bedeutet, dass jede Verordnung aus dem aktuellen Quartal daraufhin überprüft wird, ob mindestens eine erwartete endstellige Diagnose dokumentiert wurde.

Wurde keine o.a. Diagnose dokumentiert, so öffnet sich eine extra Liste:

HZVA Dr. med. Arzt A HZV BW 999999901 HZV BW Arzt A B521111100  
 Quartal: 3/2011 HÄVG-ID:

**Bei folgende Patienten werden zu bestimmten ATC Gruppen mindestens eine der folgenden Diagnosen erwartet:**

Die Medikation des Versicherten deutet auf eine bestimmte Krankheit bzw. Diagnose hin (z.B. Insulin auf Diabetes mellitus).  
 In diesem Fall konnte in der Dokumentation keine passende Diagnose ermittelt werden.  
 Bitte überprüfen Sie die Diagnosen und deren Kodierung.

SchlöBer, Peter (43), Tel.: 3/2011  
 Medikation: A10B  
 Diagnosen:  
 E10.01  
 E10.11  
 E10.20  
 E10.21  
 E10.30  
 E10.31  
 E10.40  
 E10.41  
 E10.50  
 E10.51

In der Liste sehen Sie den entsprechenden ATC Code, der überprüft wurde und die erwartenden Diagnosen.

## 16 Asynchrone Leistungen

Analog zu der KV Abrechnung werden, nachdem eine Direktabrechnung (Prüflauf, Testabrechnung, Echtabrechnung) durchgeführt wurde, im Anschluss die Asynchronen Leistungen in folgendem Dialog anzeigt.

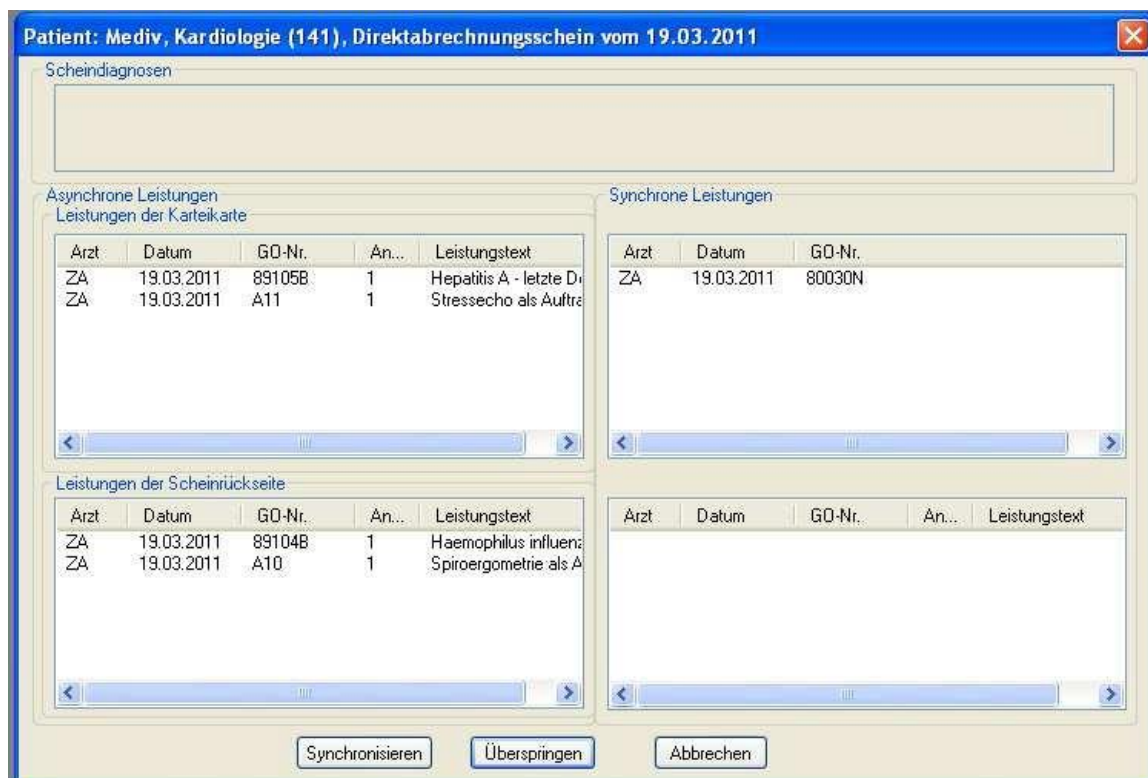

Per Doppelklick auf die entsprechenden Ziffern können Sie festlegen welche die korrekten sind und in die Abrechnung übernommen werden sollen. Wird anschließend der Druckkopf Synchronisieren betätigt, werden die Ziffern entsprechend auf der Scheinrückseite und in der Karteikarte synchronisiert.

## 17 Statistiken / Protokolle

In Bezug auf den Vertrag zur Hausarztzentrierten Versorgung in Baden-Württemberg stehen Ihnen folgende Statistiken / Protokolle zur Verfügung:

- Ziffernstatistik
- Kontrollliste
- Fehlerprotokoll
- Versandbericht
- Abrechnungshistorie
- Scheinzahlliste

### 17.1 Ziffernstatistik

In dieser ALBIS Version haben wir die Ziffernstatistik erweitert. Sie haben jetzt die Möglichkeit, KV- und Direktabrechnungsziffern in einer Statistik auszuwerten.

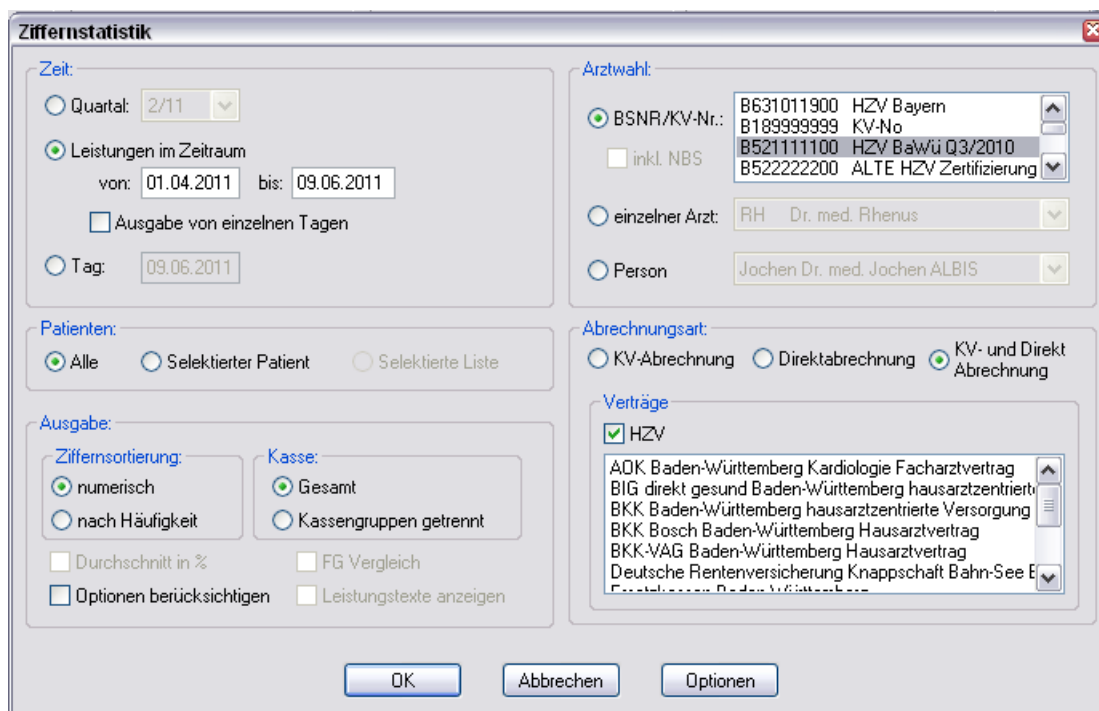

Bitte wählen Sie im Bereich Abrechnungsart den Druckknopf KV- und Direktabrechnung. In der tabellarischen Übersicht werden Ihnen Ziffern der KV- und Direktabrechnung, gemischt und in numerischer Reihenfolge angezeigt. Siehe folgende Abbildung:

erstellt am 09.06.2011, um 09.16 Uhr

Zeitraum: von 01.04.2011 bis 09.06.2011  
 Abrechnungsart: Scheine der Kassen- und Direktabrechnung zusammen  
 Ärzte: ZA STAT Null Arzt2 BRKVAG MVFAK TestEW; Arzt-Hausarzt

### Ziffernstatistik

Ausgabe:

- Ziffern numerisch
- Kassengruppen "gesamt"

Anzahl berücksichtigter Fälle: 2

GO-Nr.	Anzahl gesamt	Ertrag	Euro EBM Betrag
00000	1		
00005	1		12.50 E
01720	1	1005 P	35.22 E
01745	1		25.00 E
03111	1	880 P	30.84 E
32055	1	2.05 E	2.05 E
32058	1	0.25 E	0.25 E
80030	1		
89102A	1		
99117	1		
99139	1		
999999	1		

Gesamt: 1885 Punkte

Gesamt: 2.30 Euro

Euro EBM Gesamt: 105.86 Euro

Durchschnittlicher Euro Betrag pro Schein: 21.17 Euro

\*\*\*\* Ende \*\*\*\*

## 17.2 Kontrollliste

Zur Abrechnungsvorbereitung steht Ihnen die Kontrollliste zur Verfügung. Sie erstellen diese, in dem Sie über den Menüpunkt Statistik Tagesprotokoll den Dialog Tagesprotokoll aufrufen:

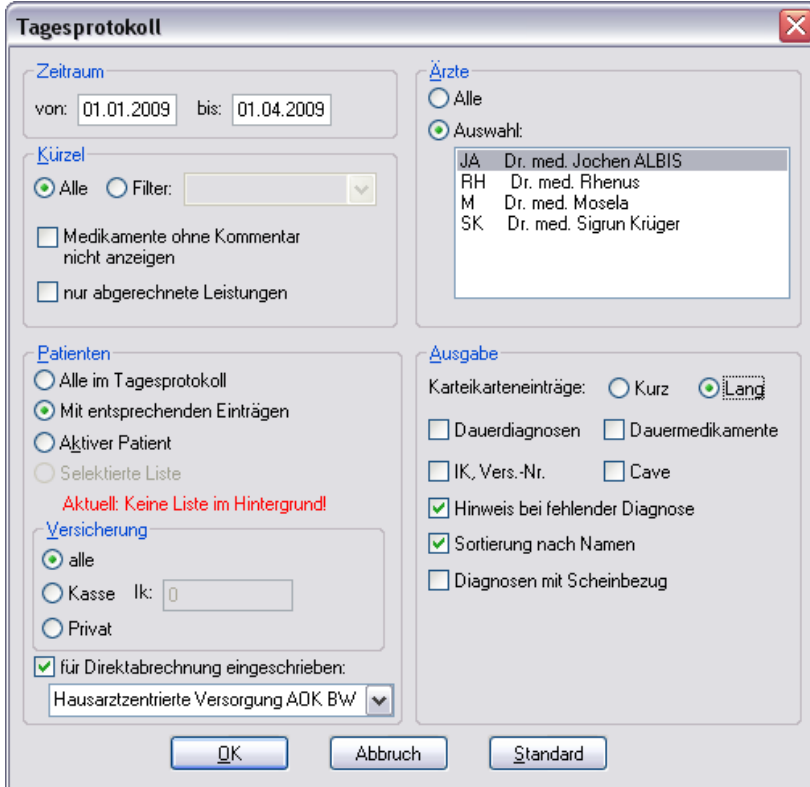

**Tagesprotokoll**

**Zeitraum**  
 von: 01.01.2009 bis: 01.04.2009

**Ärzte**  
 Alle  
 Auswahl:  
 JA Dr. med. Jochen ALBIS  
 RH Dr. med. Rhenus  
 M Dr. med. Mosela  
 SK Dr. med. Sigrun Krüger

**Kürzel**  
 Alle  Filter:   
 Medikamente ohne Kommentar nicht anzeigen  
 nur abgerechnete Leistungen

**Patienten**  
 Alle im Tagesprotokoll  
 Mit entsprechenden Einträgen  
 Aktiver Patient  
 Selektierte Liste  
 Aktuell: Keine Liste im Hintergrund!

**Versicherung**  
 alle  
 Kasse I.k.:   
 Privat  
 für Direktabrechnung eingeschrieben:  
 Hausarztzentrierte Versorgung AOK BW

**Ausgabe**  
 Karteikarteneinträge:  Kurz  Lang  
 Dauerdiagnosen  Dauermedikamente  
 IK, Vers.-Nr.  Cave  
 Hinweis bei fehlender Diagnose  
 Sortierung nach Namen  
 Diagnosen mit Scheinbezug

OK Abbruch Standard

Tätigen Sie die Einstellungen, wie auf dem Dialog zu sehen. Den Zeitraum können Sie frei wählen, ebenfalls den Arzt, für den Sie die Kontrollliste erstellen möchten.

## 17.3 Fehlerprotokoll

Nachdem Sie eine Abrechnung durchgeführt haben, erscheint automatisch das Fehlerprotokoll:

**Fehlerliste**

BWJA Jochen Dr. med. Jochen ALBIS 123456700 Dr. med. Jochen ALBIS B531111100  
 Quartal: 4/2009 HÄVG-ID: 12345

Achtung - die Abrechnung enthält Fehler oder sie ist nicht vollständig. Das Versenden der Abrechnung wurde abgebrochen.

-----

Abrechnungsfertigstellung: 2009-12-23T10:16:15.1749262+01:00 Vorgangstatus: Ungültig Status: OK  
 Kindt, Benjamin (13), 2005-10-02  
 Leistungen:  
 396 BWJA 2009-10-21T00:00:00 0002 Behandlungspauschale P2  
 397 BWJA 2009-10-21T00:00:00 0006 Zuschlag bei der Mitbehandlung chronisch kranker Patienten P3a  
 Diagnosen:  
 1 2009-10-21T00:00:00 Meniskusganglion: mehrere Lokalisationen, G. (M23.00G)

Fehlerliste:

LeistungsId:  
 Fehler: Praxisgebuehren: Praxisgebuehren - Es wurde keine Angaben zur Praxisgebühr übermittleit.  
 LeistungsId:  
 Fehler: Ueberweisungen: Ueberweisung An - Es wurde kein Wert für 'Überweisung an' übermittleit.

Patient hat keinen aktuell gültigen Praxisgebührstatus.  
 Bei Abrechnung der Leistung P3(0003) oder P3a(0006) muss mindestens eine abrechnungsfähige Dauerdiagnose vorhanden sein.

Wie gewohnt, können Sie über einen Doppelklick den entsprechenden Patienten öffnen und die evtl. vorhandenen Fehler korrigieren.

Das Feld Vorgangstatus in der Liste informiert Sie über den Status der Abrechnung, also, ob sie erfolgreich durchgeführt werden konnte, oder ungültig ist.

Bitte korrigieren Sie die Fehler und führen Sie den Prüflauf erneut durch, bis die Abrechnung fehlerfrei ist. Sie erkennen dies daran, dass keine Fehler mehr aufgelistet sind und der Versandstatus nicht übermittleit ist.

### 17.4 Versandliste

Nachdem Sie die Abrechnung fehlerfrei durchgeführt haben, speichern Sie diese bitte bei geöffneter Versandliste, über den Menüpunkt Patient Speichern unter. Vergeben Sie bitte als Dateinamen einen eindeutigen Namen, unter dem Sie die entsprechend Liste zu einem späteren Zeitpunkt jederzeit über den Menüpunkt Patient Datei anzeigen wieder aufrufen und auch jederzeit drucken können.

## 17.5 Abrechnungshistorie

Die Abrechnungshistorie erstellen Sie über den Menüpunkt Statistik Tagesprotokoll:

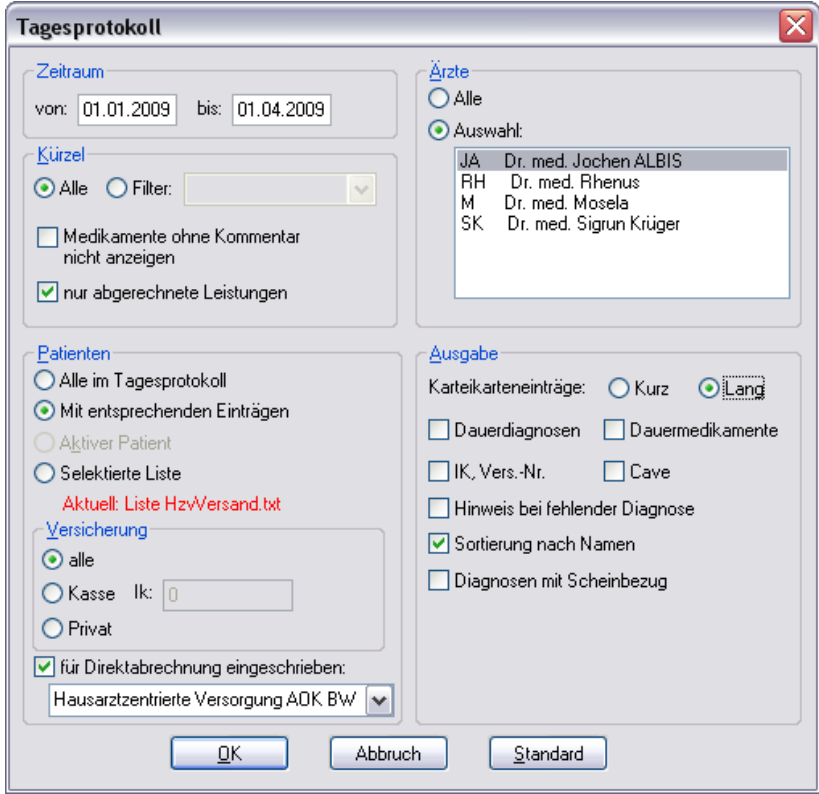

Tätigen Sie die Einstellungen, wie auf dem Dialog zu sehen. Den Zeitraum können Sie frei wählen, ebenfalls den Arzt, für den Sie die Abrechnungshistorie erstellen möchten. Verlassen Sie diesen Dialog mit OK und Sie haben eine Übersicht aller in dem angegebenen Zeitraum abgerechneten Leistungen.

## 17.6 Scheinzahlliste für Direktabrechnungsscheine

Ab sofort haben Sie die Möglichkeit, die Scheinzahlstatistik zwischen KV- und Direktabrechnungsscheinen differenziert auszuwerten.

Hierzu gehen Sie bitte über den Menüpunkt Statistik Leistungsstatistik EBM 2000plus Scheinzahlliste und setzen per Doppelklick der Maus den Punkt bei Direktabrechnung:



Die Auswahlmöglichkeit der auszuwertenden Scheinzahlstatistik über Betriebsstätte bzw. Arzt ist für die Auswertung der Direktabrechnungsscheine ebenso gegeben wie bei Auswahl der Option „KV-Abrechnung“.

### Scheinzahlen

"Nein"-Scheine: 0

#### 1.) Getrennt nach Kassengruppen und Versichertenstatus

Patient	Neuzugänge	Scheine gesamt exkl. Beleg/ stat.	Abrechnungs- Scheine	Überweisungen gesamt exkl. stat.	Notfall-/Vertreter- Scheine
PK Mitglieder	2	2	0	1	1
PK Angehörige	0	0	0	0	0
PK Rentner	0	0	0	0	0
PK Gesamt	2	2	0	1	1
EK Mitglieder	0	0	0	0	0
EK Angehörige	0	0	0	0	0
EK Rentner	0	0	0	0	0
EK Gesamt	0	0	0	0	0
SKT Mitglieder	0	0	0	0	0
SKT Angehörige	0	0	0	0	0
SKT Rentner	0	0	0	0	0
SKT Gesamt	0	0	0	0	0
<b>GESAMT:</b>	<b>2</b>	<b>2</b>	<b>0</b>	<b>1</b>	<b>1</b>

### 17.7 Medikamentenstatistik mit Anzeige der Rabattkategorie

Rufen Sie über das ALBIS Menü Statistik Medikamenten- und Verordnungsstatistik die Medikamentenstatistik auf und wählen im Bereich Verträge einen HzV / FA Vertrag aus, so werden Ihnen rechts neben den Verordnungen ab sofort die Rabattkategorien angezeigt:

**Krankenkasse: RVO/EK**

Medikament	Rabatt kategorie	Preis in EUR
Estragest Tts Novartis Pharma 8ST PFT N1	Keine	18.84
Keppra 250mg UCB 100ST FTA N2	Blau	107.09
Keppra 500 mg UCB 50ST FTA N1	Blau	107.09
Metoprololsu dura 47.5mg Mylan dura 30ST	Keine	11.67
Xusal UCB 50ST FTA N2	Rot	43.11
<b>Summe</b>		

### 17.8 Medikamentenstatistik mit Auswertung der Verordnungen nach Rabattkategorien

Rufen Sie über das ALBIS Menü Statistik Medikamenten- und Verordnungsstatistik die Medikamentenstatistik auf und wählen im Bereich **Verträge** einen HzV / FA Vertrag aus, so wird Ihnen, je nach Einstellung, die Auswertung der Verordnungen nach Rabattkategorien angezeigt:

### 2. Auswertung Verordnungen nach Rabattkategorien



Rabattkategorie	Anzahl	Betrag in €	Anzahl in %	Betrag in %
Rot	5	215.55	31.25	36.40
Grün	0	0.00	0.00	0.00
Orange	0	0.00	0.00	0.00
Blau	2	214.18	12.50	36.17
GrünBerechnet	0	0.00	0.00	0.00
Keine	9	162.39	56.25	27.43
<b>Summe</b>	<b>16</b>	<b>592.12</b>		

## 18 Menüpunkt Optionen HZV

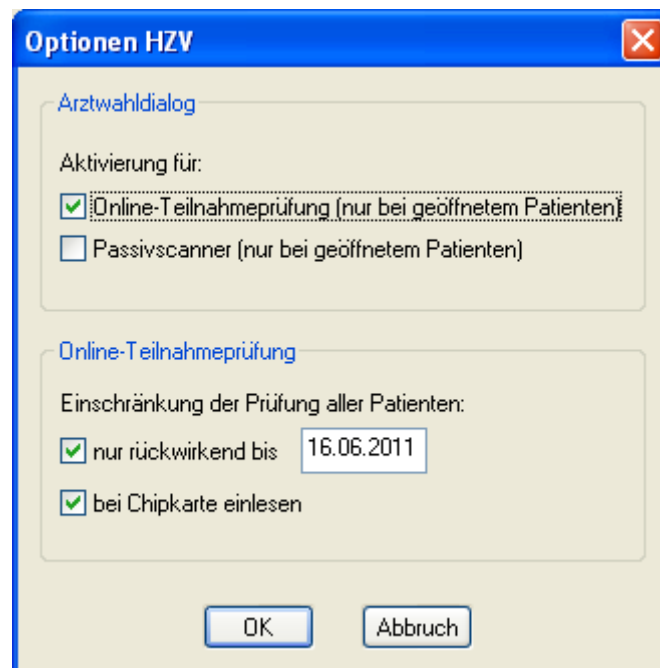
Unter Optionen HZV öffnet sich ab sofort folgender Dialog:



In dem Bereich Arztwahldialog können Sie folgende Einstellungen vornehmen:

1. Bei Aktivierung des Schalters Online-Teilnahmeprüfung(nur bei geöffnetem Patienten)erscheint bei Betätigen des Buttons für die Online Teilnahmeprüfung in der Symbolleiste  nun zuerst die Artauswahl
2. Bei Aktivierung des Schalters Passivscanner(nur bei geöffnetem Patienten) erscheint bei Betätigen des Buttons  für die IV Einschreibeübersicht(Passivscanner) nun zuerst die Artauswahl

In dem Bereich Online-Teilnahmeprüfung können Sie folgende Einstellung vornehmen:

1. Bei Aktivierung des Schalters nur rückwirkend bis können Sie den Zeitraum festlegen, indem der Batchlauf (Prüfung aller geeigneten Patienten für alle freigeschalteten Onlineverträge) durchgeführt werden soll in folgendem Format: DD.MM.JJJJ.
  - Den Batchlauf können Sie über den Menüpunkt Patient/ HZV Teilnahmestatus ausführen. Haben Sie keinen Patienten geöffnet wird nach der Bestätigung automatisch die Prüfung aller geeigneten Patienten für alle freigeschalteten Onlineverträge durchgeführt.  
Bei geöffnetem Patienten haben Sie zwei Möglichkeiten:  
Die Prüfung aller Patienten oder nur des geöffneten Patienten

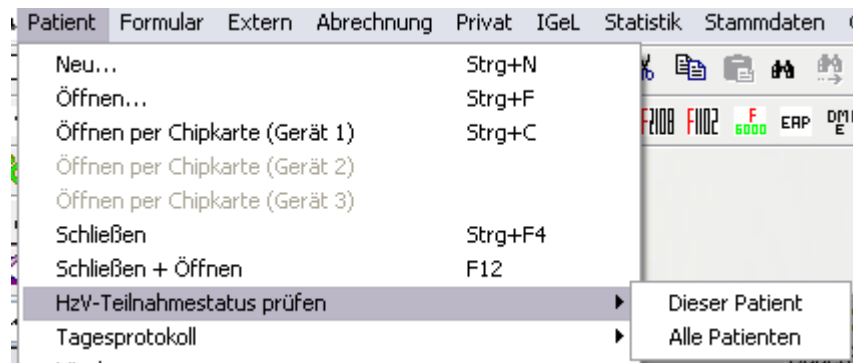

- Bei Aktivierung des Schalters bei Chipkarte einlesen wird der Teilnahmestatus von geeigneten Patienten bei jedem einlesen einer Chipkarte geprüft.