



Arztinformationssystem

Hausarztzentrierte Versorgung LKK Westfalen-Lippe

Stand September 2014

Inhaltsverzeichnis

1	Hausarztzentrierte Versorgung LKK Westfalen-Lippe	4
1.1	Freischaltung LKK Westfalen-Lippe	4
2	Arztdaten- Verwaltung	6
2.1	Eingabe der HÄVG-ID	6
2.2	Aktivierung der Arzt-Vertragsteilnahme	8
2.3	Handling in Praxisgemeinschaften	12
3	IV-Verwaltung	13
3.1	Neuer Vertragsfilter in der IV-Verwaltung	14
3.2	Schneller Aufruf von Abrechnung Integrierte Versorgung Verwaltung	15
3.3	Register Patientenverwaltung	17
3.3.1	Scanner	17
3.3.2	Direktaufnahme	18
3.3.3	Patient suchen	22
3.3.1	Einschreibung stornieren	22
3.3.1	Vertretung	23
3.3.2	Patientenerklärung	23
3.3.3	Ausschließen	25
3.3.1	Erinnerung	25
3.3.2	Teilnahme beenden	26
3.4	Register Information	27
3.4.1	Anzeigen	28
3.4.2	Arztdokumente	28
4	Leistungskatalog	29
	Wichtiger Hinweis:	29
4.1	Aufruf über das ALBIS Menü	29
4.2	Synonyme für HzV Leistungen	29
4.3	Farben für HzV Leistungen	29
5	Prüfung auf Kassenwechsel eines Patienten	30
6	Scheinanlage (HZV Schein) – neuer Scheintyp	30
7	Online Teilnahmeprüfung	32
7.1	Online Teilnahmeprüfung bei aufgerufenem Patient	32
7.2	Online Teilnahmeprüfung bei der Anlage eines KV-Scheins	34
7.3	Onlineteilnahmeprüfung beim Einlesen der Versichertenkarte	34
8	Leistungserfassung	36
8.1	Leistungserfassung in der Karteikarte	36
8.2	Leistungserfassung auf der Scheinrückseite	36
8.3	Leistungsketten	36
8.4	HzV Leistungen auch in der ToDo-Liste nutzbar	37

9	Muster 10 & Muster 10a	37
10	Muster 6 Überweisung	38
11	Verordnungen	38
11.1	Verordnen mit dem ifap praxisCENTER 3	38
11.1.1	Einstellungen.....	38
11.1.2	Arzneimittlempfehlung.....	39
11.2	Anzeige der Arzneimittel mit der Rabattkategorie Grün und Blau in der ifap Arzneimitteldatenbank	40
11.3	Kennzeichnung von PIM Präparaten	41
11.4	Krankenkasse bei Verordnung.....	42
11.5	Aut-Idem	42
11.6	Vereinfachte Wirkstoffsuche	42
11.7	Kombinierte, vereinfachte Wirkstoff/Namenssuche.....	40
12	Abrechnung	41
12.1	HzV Abrechnung.....	41
12.2	Vorquartalsscheine (Nachzügler)	52
12.3	Listen für die Abrechnung.....	53
12.3.2	Liste Scheine ohne Leistungen	54
12.4	Abrechnungsprotokolle Archivieren	55
12.5	KV Abrechnung.....	56
12.5.1	Meldung beim Anlegen eines KV-Scheins bei einem HzV Patienten	56
12.5.2	Liste aller Patienten mit aktiver Vertragsteilnahme und KV-Schein.....	57
12.6	Übermitteln von Verordnungsdaten.....	57
12.7	Diagnoseprüflauf auf Grundlage von Indikator-Wirkstoffen.....	57
12	Statistiken / Protokolle	58
12.1	Ziffernstatistik	58
12.2	Kontrollliste	59
12.3	Fehlerprotokoll.....	61
12.4	Versandliste.....	61
12.5	Abrechnungshistorie.....	62
12.6	Scheinzahlliste für Direktabrechnungsscheine	62
12.7	Medikamentenstatistik mit Anzeige der Rabattkategorie.....	64
12.8	Medikamentenstatistik mit Auswertung der Verordnungen nach Rabattkategorien	64
13	Menüpunkt Optionen HzV	65
14	Bundle 6 in 1	67

1 Hausarztzentrierte Versorgung LKK Westfalen-Lippe

Sie haben sich als Hausarzt zur Teilnahme am Vertrag zur Hausarztzentrierten Versorgung gem. § 73b SGB V entschlossen.

Um hieran teilzunehmen, ist es erforderlich, dass Sie als Hausarzt einen Teilnehmervertrag ausfüllen und diesen an die Hausärztliche Vertragsgemeinschaft e.G. senden.

1.1 Freischaltung LKK Westfalen-Lippe

Um das LKK Westfalen-Lippe Hausarztmodul nutzen zu können, muss dieses Modul in ALBIS durch die Eingabe einer Freischaltung aktiviert werden.

Ihren praxisindividuellen Freischaltcode haben Sie mit einem gesonderten Anschreiben erhalten. Das Freischalten erfolgt über den Menüpunkt

Abrechnung Integrierte Versorgung Freischalten .

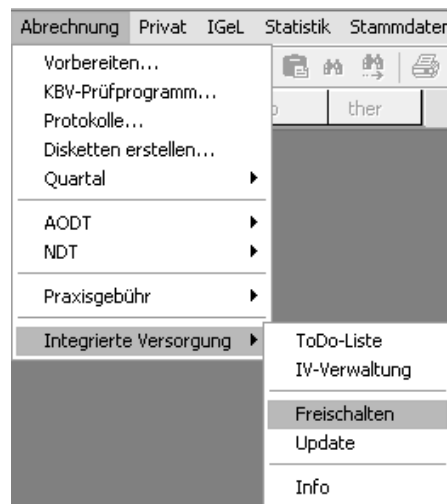

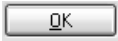
Anschließend erscheint ein Arztwahldialog, in dem Sie entweder einen Arzt oder eine Arzt-Nr. auswählen. Die Freischaltung erfolgt immer für eine Abrechnungs-Nummer, auch wenn Sie einen einzelnen Arzt auswählen. Die Auswahl wird durch das Aktivieren der Schaltfläche  übernommen.

Im Anschluss erscheint das Eingabefenster in dem Ihr persönlicher Freischaltcode eingetragen werden muss.

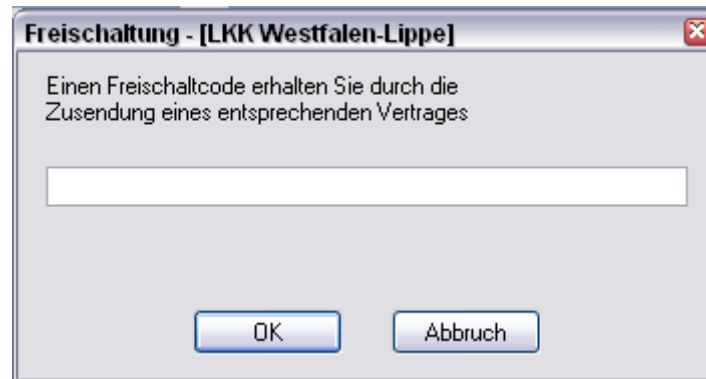

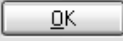
Nach der Eingabe Ihres individuellen Freischaltcodes bestätigen Sie diese Eingabe durch Aktivierung des Druckknopfes .

Es erscheint folgende Meldung:

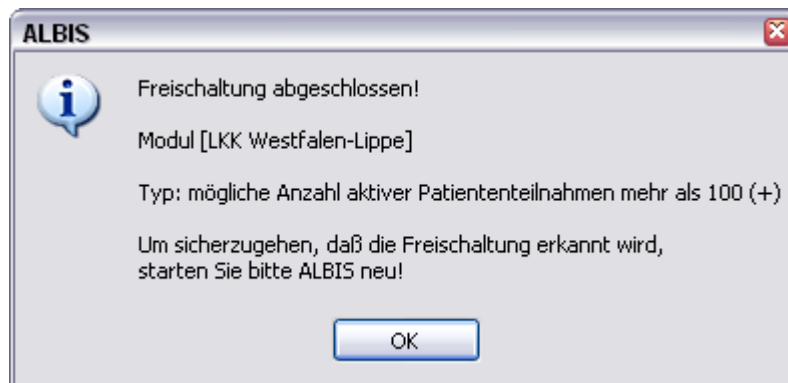

Durch die Aktivierung des Druckknopfes  ist die Freischaltung für das Modul durchgeführt.

2 Arztdaten-Verwaltung

2.1 Eingabe der HÄVG-ID

Um eine Vertragseinschreibung von Patienten durchführen zu können, benötigen Sie die HÄVG-ID. Diese können Sie in den Praxisstammdaten in der Arztdatenverwaltung eingeben. Sie gelangen dorthin, indem Sie über das Menü Stammdaten Praxisdaten den Praxisstammdatendialog aufrufen:

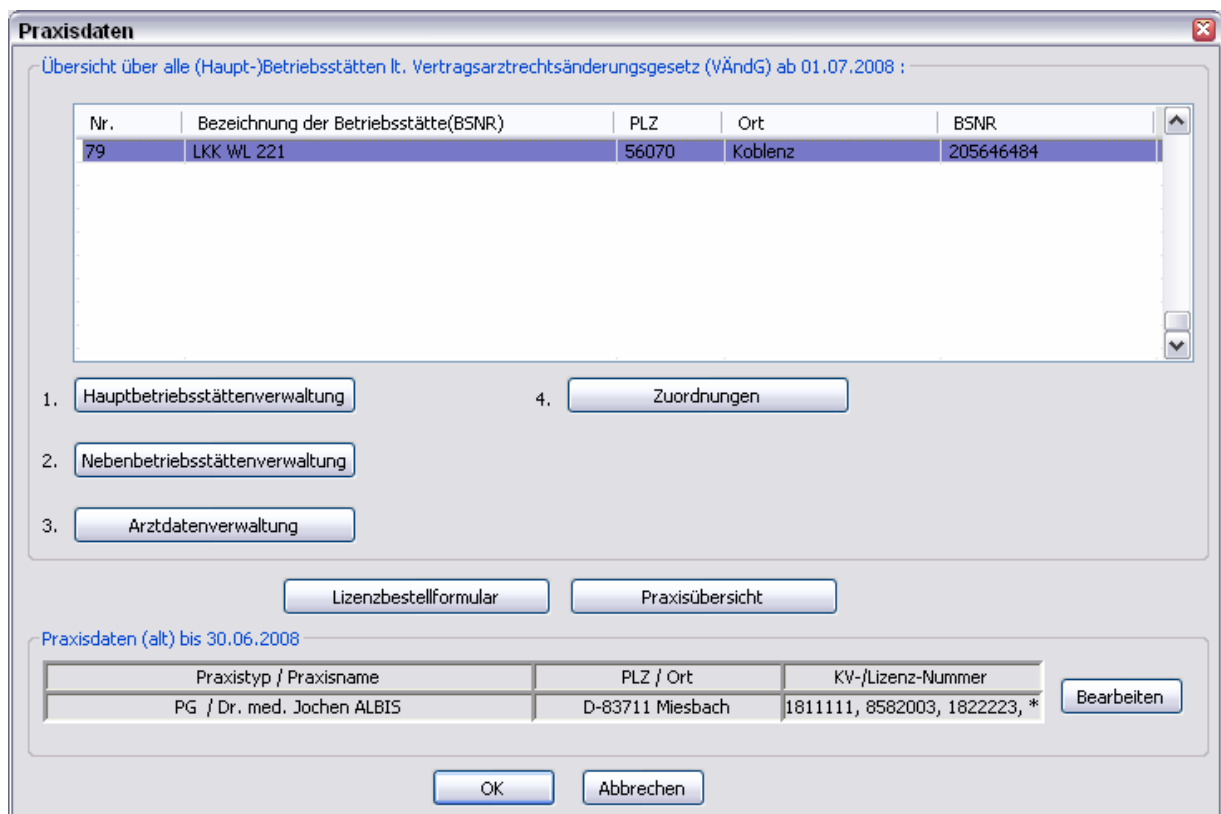

Praxisdaten

Übersicht über alle (Haupt-)Betriebsstätten lt. Vertragsarztrechtsänderungsgesetz (VÄndG) ab 01.07.2008 :

Nr.	Bezeichnung der Betriebsstätte(BSNR)	PLZ	Ort	BSNR
79	LKK WL 221	56070	Koblenz	205646484

1. 4.

2.

3.

Praxisdaten (alt) bis 30.06.2008

Praxistyp / Praxisname	PLZ / Ort	KV-/Lizenz-Nummer	<input type="button" value="Bearbeiten"/>
PG / Dr. med. Jochen ALBIS	D-83711 Miesbach	1811111, 8582003, 1822223, *	

Betätigen Sie den Druckknopf Arztdatenverwaltung, so gelangen Sie in die Arztdatenverwaltung:

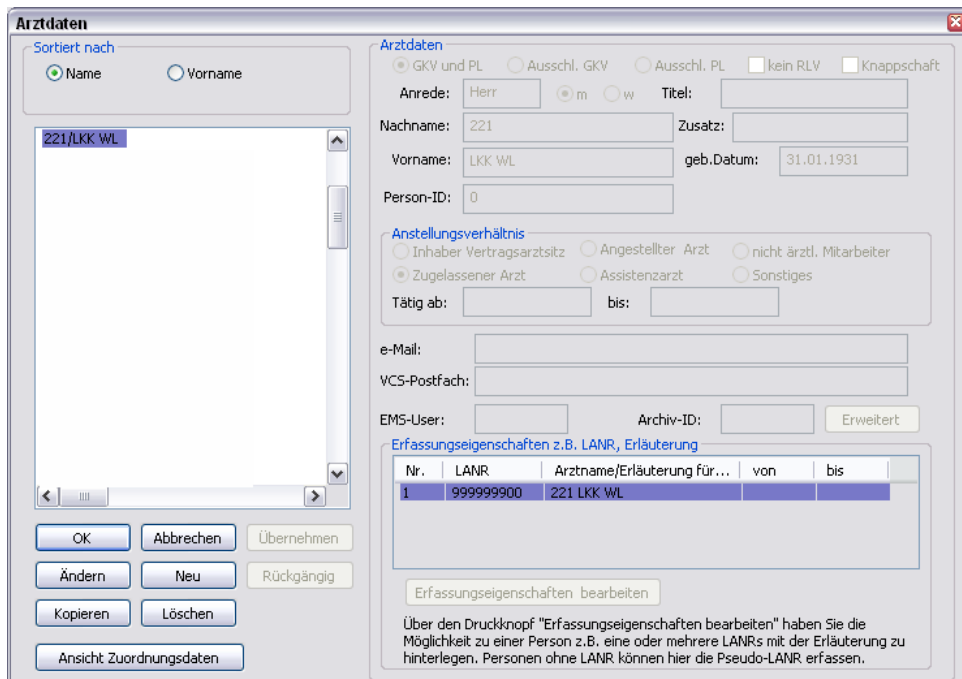

Arztdaten

Sortiert nach Name Vorname

221/LKK WL

OK Abbrechen Übernehmen

Ändern Neu Rückgängig

Kopieren Löschen

Ansicht Zuordnungsdaten

Arztdaten

GKV und PL Ausschl. GKV Ausschl. PL kein RLV Knappschaft

Anrede: Herr m w Titel: _____

Nachname: 221 Zusatz: _____

Vorname: LKK WL geb.Datum: 31.01.1931

Person-ID: 0

Anstellungsverhältnis

Inhaber Vertragsarztsitz Angestellter Arzt nicht ärztl. Mitarbeiter

Zugelassener Arzt Assistenzarzt Sonstiges

Tätig ab: _____ bis: _____

e-Mail: _____

VCS-Postfach: _____

EM5-User: _____ Archiv-ID: _____

Erfassungseigenschaften z.B. LANR, Erläuterung

Nr.	LANR	Arztname/Erläuterung für...	von	bis
1	999999900	221 LKK WL		

Über den Druckknopf "Erfassungseigenschaften bearbeiten" haben Sie die Möglichkeit zu einer Person z.B. eine oder mehrere LANRs mit der Erläuterung zu hinterlegen. Personen ohne LANR können hier die Pseudo-LANR erfassen.

Markieren Sie auf der linken Seite den entsprechenden Arzt, betätigen den Druckknopf Ändern und anschließend den Druckknopf Erweitert. Es erscheint folgender Dialog:

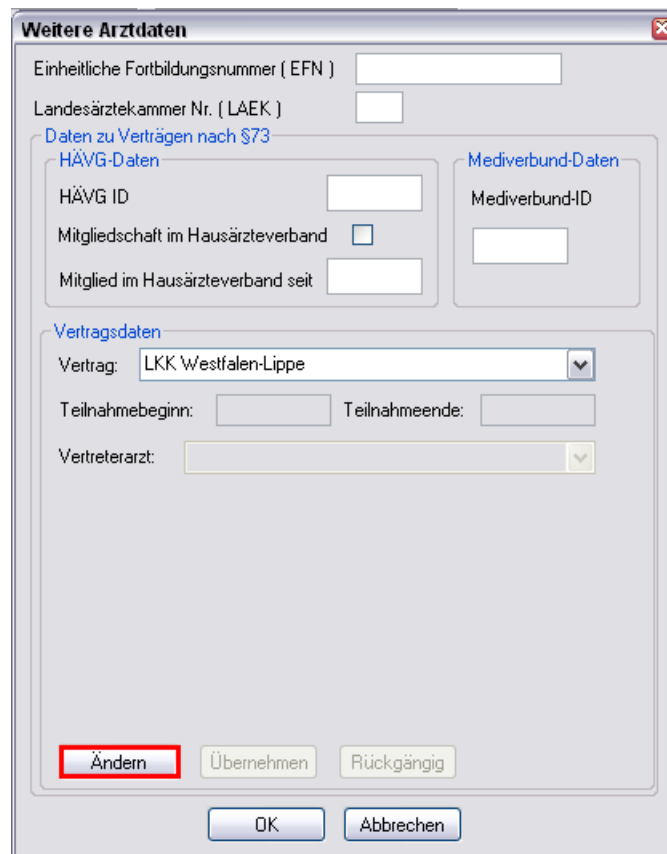

Weitere Arztdaten

Einheitliche Fortbildungsnummer (EFN) _____

Landesärztekammer Nr. (LAEK) _____

Daten zu Verträgen nach §73

HÄVG-Daten

HÄVG ID _____

Mitgliedschaft im Hausärzterverband

Mitglied im Hausärzterverband seit _____

Medverbund-Daten

Medverbund-ID _____

Vertragsdaten

Vertrag: LKK Westfalen-Lippe

Teilnahmebeginn: _____ Teilnahmeende: _____

Vertreterarzt: _____

Bitte betätigen Sie hierzu im Bereich **Vertragsdaten** den Druckknopf Ändern.

Es ergibt sich folgendes Bild:

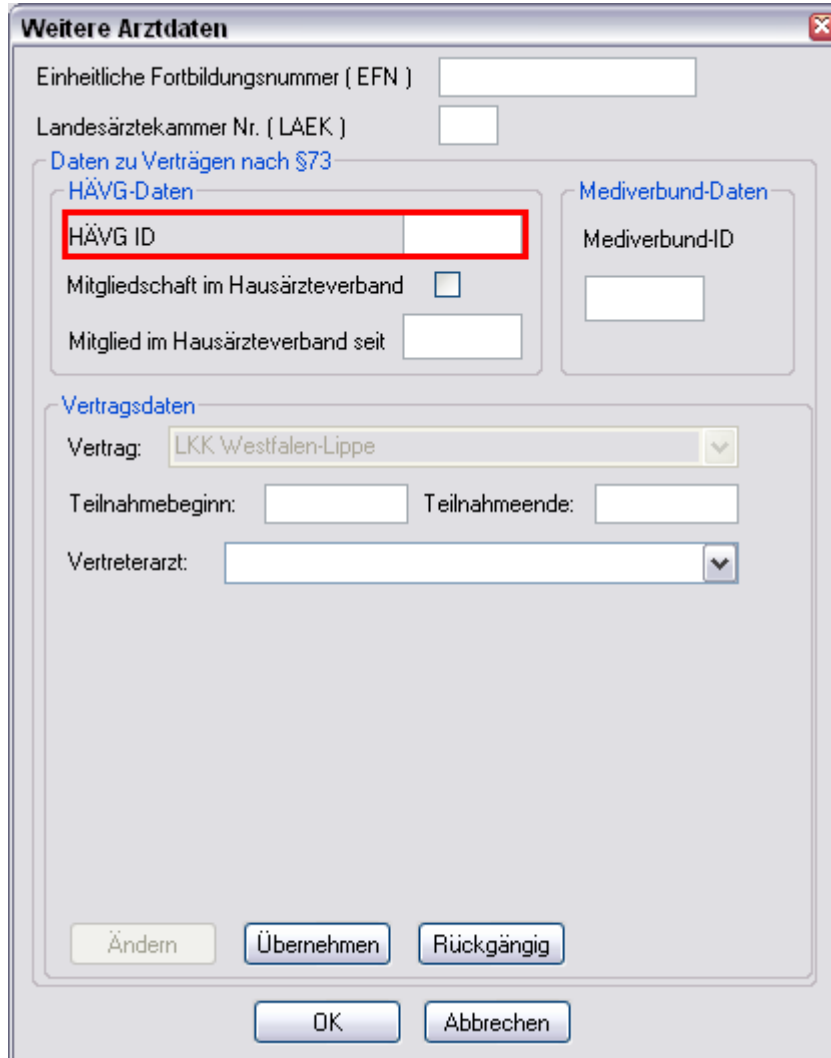

Hier müssen Sie zwingend eine HÄVG-ID eingeben, die Sie von der HÄVG erhalten haben. Bitte fahren Sie mit dem folgenden Punkt fort.

2.2 Aktivierung der Arzt-Vertragsteilnahme

Damit Sie Patienten einschreiben können, ist es ebenfalls zwingend erforderlich die Arzt-Vertragsteilnahme zu aktivieren.

Sie gelangen dorthin, indem Sie über das Menü Stammdaten Praxisdaten den Praxisstammdatendialog aufrufen:

Praxisdaten

Übersicht über alle (Haupt-)Betriebsstätten lt. Vertragsarztrechtsänderungsgesetz (VÄndG) ab 01.07.2008 :

Nr.	Bezeichnung der Betriebsstätte(BSNR)	PLZ	Ort	BSNR
79	LKK WL 221	56070	Koblenz	205646484

1. 4.

2.

3.

Praxisdaten (alt) bis 30.06.2008

Praxistyp / Praxisname	PLZ / Ort	KV-/Lizenz-Nummer
PG / Dr. med. Jochen ALBIS	D-83711 Miesbach	1811111, 8582003, 1822223, *

Betätigen Sie den Druckknopf Arztdatenverwaltung, so gelangen Sie in die Arztdatenverwaltung:

Arztdaten

Sortiert nach Name Vorname

221/LKK WL

Arztdaten

GKV und PL Ausschl. GKV Ausschl. PL kein RLV Knappschaft

Anrede: m w Titel:

Nachname: Zusatz:

Vorname: geb.Datum:

Person-ID:

Anstellungsverhältnis

Inhaber Vertragsarztsitz Angestellter Arzt nicht ärztl. Mitarbeiter

Zugelassener Arzt Assistenzarzt Sonstiges

Tätig ab: bis:

e-Mail:

VCS-Postfach:

EMS-User: Archiv-ID:

Erfassungseigenschaften z.B. LANR, Erläuterung

Nr.	LANR	Arztname/Erläuterung für...	von	bis
1	999999900	221 LKK WL		

Über den Druckknopf "Erfassungseigenschaften bearbeiten" haben Sie die Möglichkeit zu einer Person z.B. eine oder mehrere LANRs mit der Erläuterung zu hinterlegen. Personen ohne LANR können hier die Pseudo-LANR erfassen.

Markieren Sie auf der linken Seite den entsprechenden Arzt, betätigen den Druckknopf Ändern und anschließend den Druckknopf Erweitert. Es erscheint folgender Dialog:

Weitere Arztdaten 

Einheitliche Fortbildungsnummer (EFN)

Landesärztekammer Nr. (LAEK)

Daten zu Verträgen nach §73

HÄVG-Daten

HÄVG ID

Mitgliedschaft im Hausärzterverband

Mitglied im Hausärzterverband seit

Mediverbund-Daten

Mediverbund-ID

Vertragsdaten

Vertrag: 

Teilnahmebeginn: Teilnahmeende:

Vertreterarzt: 

Ändern

Bitte betätigen Sie hierzu im Bereich **Vertragsdaten** den Druckknopf **Ändern**.

Es ergibt sich folgendes Bild:

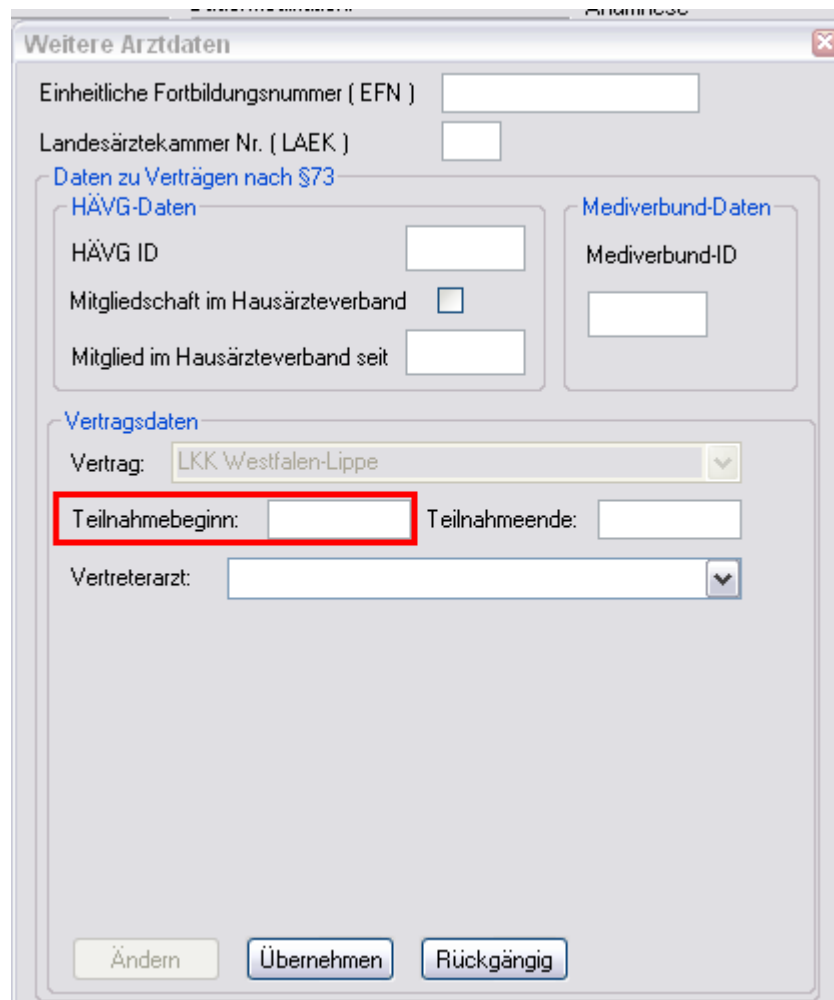

Geben Sie bitte in das Feld Teilnahmebeginn das Datum Ihres Teilnahmebeginns am Vertrag zur Hausarztzentrierten Versorgung LKK Westfalen-Lippe ein. Speichern Sie die Eingabe über das Betätigen des Druckknopfes Übernehmen. Verlassen Sie den Dialog mit Ok, um Ihre Eingaben zu bestätigen.

2.3 Handling in Praxisgemeinschaften

Arbeiten Sie z.B. in einer Praxisgemeinschaft und Ihr Praxiskollege aus der anderen Betriebsstätte der Praxisgemeinschaft ist Ihr Vertreterarzt, so können Sie ab sofort einen HzV Patienten in Vertretung behandeln, ohne diesen Patienten doppelt anlegen zu müssen.

Bitte gehen Sie hierzu im ALBIS Menü über Stammdaten Praxisdaten. Betätigen Sie den Druckknopf Arztdatenverwaltung und wählen Sie den entsprechenden Betreuerarzt aus. Betätigen Sie den Druckknopf Ändern, daraufhin den Druckknopf Erweitert, so dass sich der Dialog weitere Arztdaten öffnet. Wählen Sie im Bereich **Vertragsdaten** den entsprechenden Vertrag aus und betätigen Sie den Druckknopf Ändern. Wählen Sie über die Auswahlliste Vertreterarzt den entsprechenden Vertreterarzt aus.

Ab diesem Zeitpunkt kann der Vertreterarzt für diesen HzV Patienten einen HzV Schein anlegen, ohne den Patienten doppelt anlegen zu müssen.

3 IV-Verwaltung

Über den Menüpunkt Abrechnung Integrierte Versorgung Verwaltung und anschließender Auswahl im Arztwahldialog gelangen Sie in die Verwaltung Integrierte Versorgung:

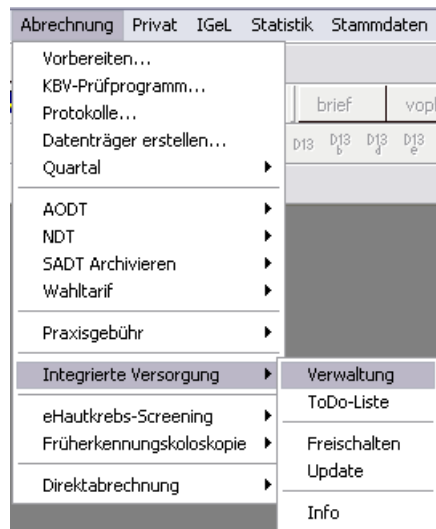

Es erscheint folgender Dialog:

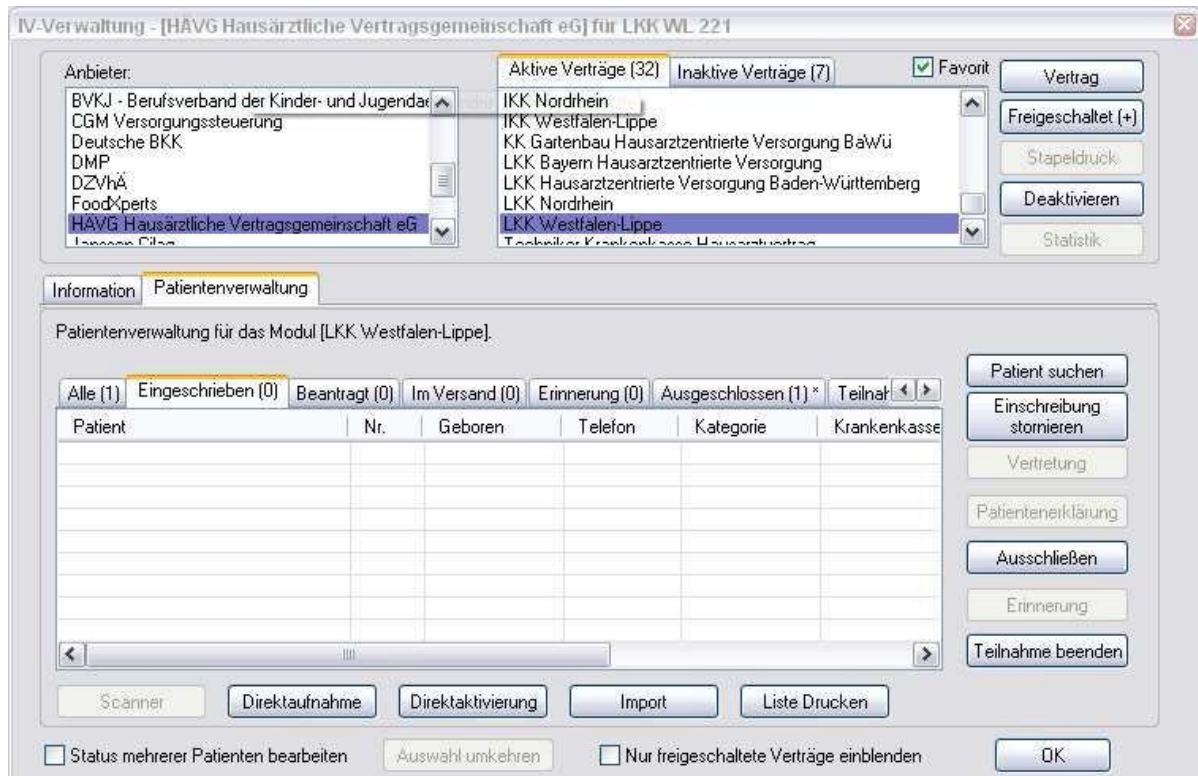

In dem Bereich **Anbieter** sind die freigeschalteten Anbieter aufgelistet.

Der Bereich **Module / Verträge** enthält alle Module zu dem im Bereich Anbieter selektierten Anbieter.

3.1 Neuer Vertragsfilter in der IV-Verwaltung

Über Abrechnung Integrierte Versorgung Verwaltung haben Sie nun die Möglichkeit die Anzeige der für Ihr KV-Gebiet in Frage kommenden HÄVG HZV-Verträge gezielter zu steuern. Dies bietet Ihnen eine bessere Übersichtlichkeit der einzelnen HÄVG HZV-Module.

Mit aktiviertem Schalter mit Filter (gesetzter Haken) bekommen Sie zu dem in der Liste Anbieter: ausgewählten Anbieter in der Liste Module: nur die Verträge angezeigt die für Ihr KV-Gebiet verfügbar sind.

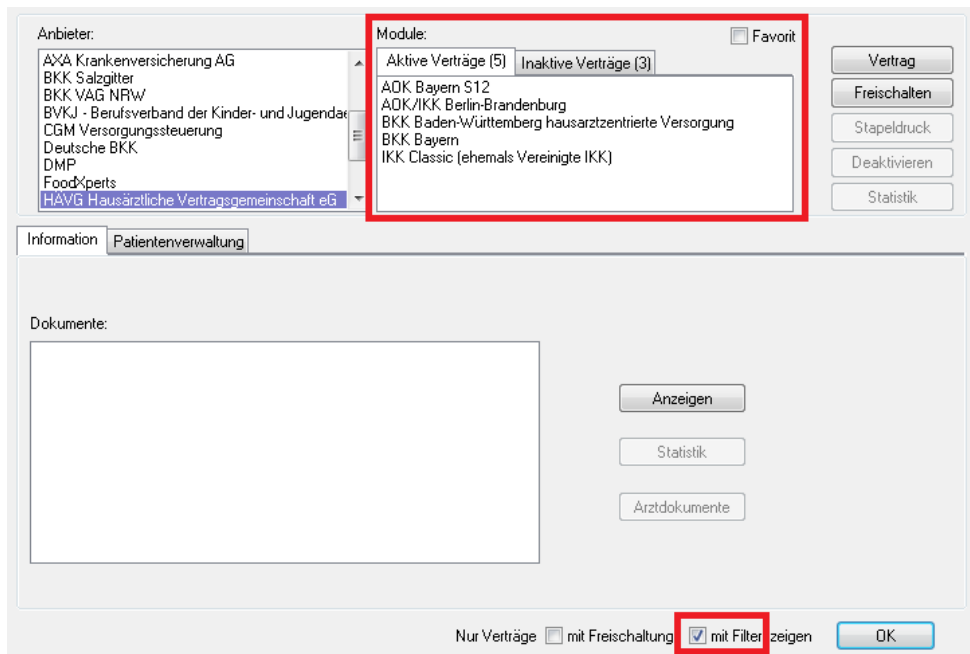

The screenshot displays the ALBIS software interface. On the left, the 'Anbieter:' section lists various providers, with 'HÄVG Hausärztliche Vertragsgemeinschaft eG' selected. The 'Module:' section, highlighted with a red box, shows a list of contracts for the selected provider, categorized into 'Aktive Verträge (5)' and 'Inaktive Verträge (3)'. The active contracts listed are: AOK Bayern S12, AOK/IKK Berlin-Brandenburg, BKK Baden-Württemberg hausarztzentrierte Versorgung, BKK Bayern, and IKK Classic (ehemals Vereinigte IKK). To the right of the 'Module:' section are buttons for 'Vertrag', 'Freischalten', 'Stapeldruck', 'Deaktivieren', and 'Statistik'. Below the 'Module:' section, there are tabs for 'Information' and 'Patientenverwaltung'. The 'Dokumente:' section is empty. At the bottom, there are checkboxes for 'Nur Verträge', 'mit Freischaltung', and 'mit Filter zeigen' (which is checked and highlighted with a red box), and an 'OK' button.

Wird dieser Schalter deaktiviert (ohne Haken) werden Ihnen in der Liste Module: nun alle zur Verfügung stehenden HÄVG HZV-Verträge des Anbieters ohne Berücksichtigung Ihres KV-Gebietes angezeigt.

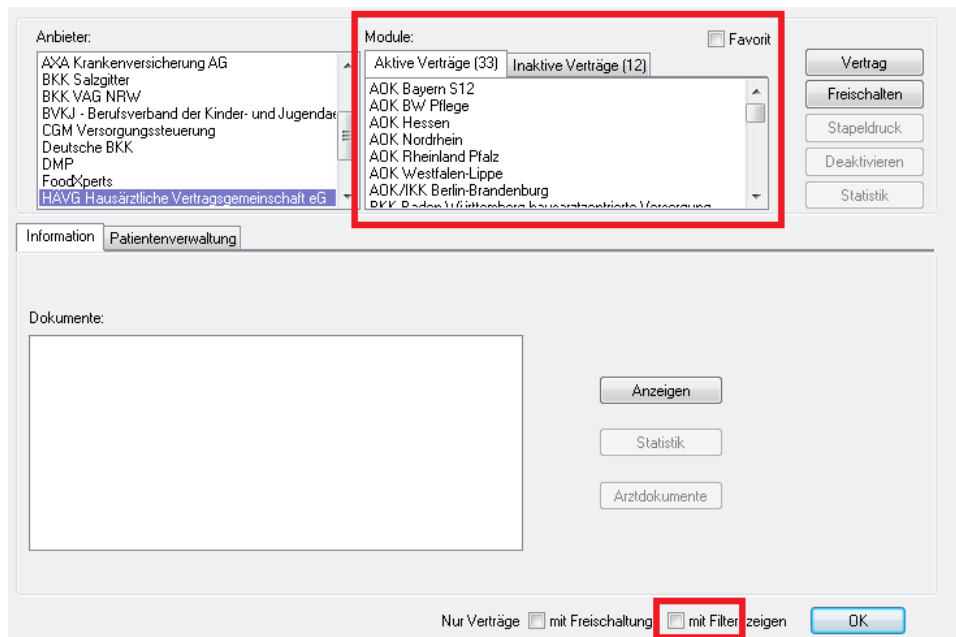

Hinweis:

Die Einstellung des Schalters (aktiviert oder deaktiviert) bleibt über einen Neustart von Albis gespeichert.

3.2 Schneller Aufruf von Abrechnung Integrierte Versorgung Verwaltung

Nach Einspielen des ALBIS Updates 9.80 haben Sie die Möglichkeit, die folgende Funktionsleiste einzublenden:

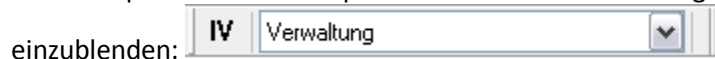

Um diese Funktionsleiste einzublenden, gehen Sie bitte wie folgt vor: Gehen Sie über das ALBIS Menü auf Ansicht Funktionsleiste und markieren Sie den Eintrag Integrierte Versorgung:

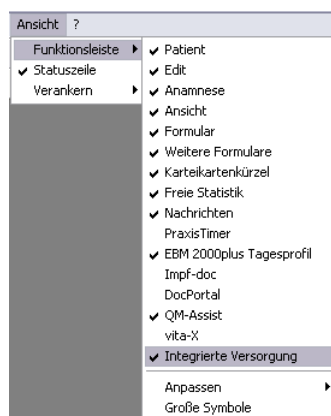

Somit ist die Funktionsleiste eingeblendet und lässt sich wie folgt nutzen:

Klicken Sie erstmalig auf den Druckknopf IV, so öffnet sich anschließend der Arztwahldialog. Markieren Sie den entsprechenden Erfasser und bestätigen Sie den Dialog mit OK. Wählen Sie anschließend im Bereich **Anbieter** den entsprechenden Anbieter und im Bereich **Module / Verträge** das entsprechende, freigeschaltete Modul aus. Rechts über der Modulauswahl existiert der Schalter Favorit. Möchten Sie das Modul als Favorit markieren, setzen Sie bitte diesen Schalter:



Sobald Sie den Schalter gesetzt haben, wechselt die Funktionsleiste auf das entsprechende Modul:



Klicken Sie ab sofort auf den Druckknopf IV, so öffnet sich anschließend der Arztwahldialog. Markieren Sie den entsprechenden Erfasser und bestätigen Sie den Dialog mit OK. Es wird direkt der Dialog IV-Verwaltung mit selektiertem Modul geöffnet, ohne dass Sie noch den Anbieter und das Modul wählen müssen.

3.3 Register Patientenverwaltung

Das Register Patientenverwaltung im unteren Bereich des Dialogs ist direkt ausgewählt und aktiviert.

Folgende Druckknöpfe stehen Ihnen im Register Patientenverwaltung zur Verfügung:

- Scanner
- Direktaufnahme
- Patient suchen
- Patientenerklärung
- Einschreiben
- Ausschließen
- Erinnerung

Im Folgenden schildern wir Ihnen die Funktionsweise der einzelnen Druckknöpfe:

3.3.1 Scanner

Betätigen Sie diesen Druckknopf, so werden alle Patienten gesucht, die bei der LKK Westfalen-Lippe versichert sind (Dies sind Teilnahmebedingungen des Vertrages).

Entspricht kein Patient den o.g. Kriterien, so erscheint folgender Dialog:

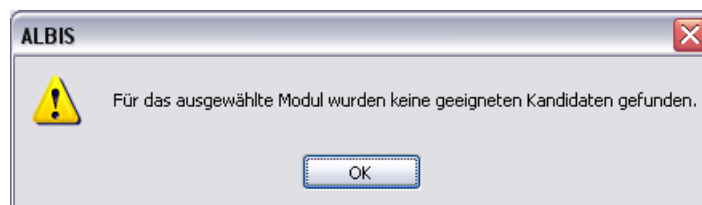

Findet der Scanner Patienten, die den o.g. Kriterien entsprechen, so öffnet sich folgender Dialog:

Patientenübersicht - [LKK Westfalen-Lippe]

Patientenliste

Filter: (Anzahl: 1/0)

Alle auswählen

Einschreibung	Patient	Nr.	Geboren	Telefon	K
<input type="checkbox"/>	Schatz, Rosalie <511>	511	17.05.1976 (36)		

Ausgabe

Dokument

Hier haben Sie die Möglichkeit entweder für einzelne Patienten, oder für alle Patienten über die Markierung Alle auswählen den Status Erinnerung zu setzen. Dies hat zur Folge, dass Sie beim Öffnen des Patienten daran erinnert werden, dass dieser Patient geeignet ist und dass Sie ihn einschreiben können. Eine nähere Beschreibung dazu finden Sie in Kapitel 3.1.6 Erinnerung.

3.3.2 Direktaufnahme

Durch die Aktivierung des Druckknopfes wird eine Patientenliste angezeigt. In dieser Liste werden Ihnen sämtliche Patienten angezeigt, die bei der LKK Westfalen-Lippe versichert sind und in den erweiterten Stammdaten im Feld „Letzte Behandlung“ einen Datumseintrag innerhalb von 60 Monaten haben:

Eisenreich, L.

Adresse des Rechnungsempfängers

Anrede:

Titel: Vorname:

Name:

Straße:

PLZ: Ort:

System-Daten

Letzte Behandlung: 20.10.2005

Patient gelöscht am:

Patient gestorben am (1= ja, Datum unbek.):

vita-X - Patient

vita-X-Card

Meldung noch keine Chipkarte

Patientendirektaufnahme - [LKK Westfalen-Lippe]

Direktaufnahme von Patienten

Patienten suchen

Einschr.	Patient
<input type="checkbox"/>	Schatz, Rosalie <511>

OK Abbrechen

3.3.2.1 Einschreiben der Patienten

Über die unter Kapitel 2.2 beschriebene Vorgehensweise dieser Liste (Patientendirektaufnahme) können Sie Patienten für das LKK Westfalen-Lippe Hausarztmodul einschreiben. Eine Aktivierung der Patienten erfolgt durch eine Markierung im Feld Einschr. Diese Markierung kann durch Mausklick oder durch Drücken der Leertaste erfolgen.

Patientendirektaufnahme - [LKK Westfalen-Lippe]

Direktaufnahme von Patienten

Patienten suchen

Einschr.	Patient (Anzahl: 1, selektiert 1)
<input checked="" type="checkbox"/>	Schatz, Rosalie <511>

OK Abbrechen

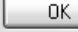
Nachdem Sie einen oder mehrere Patienten markiert haben, aktivieren Sie die Schaltfläche . Im Anschluss erscheint folgende Meldung:

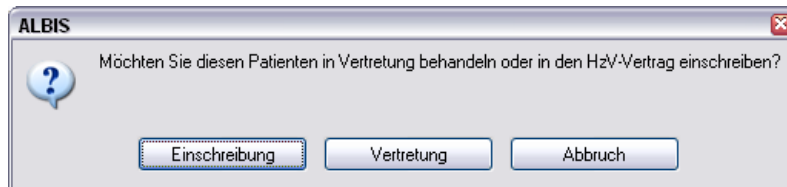

Betätigen Sie den Druckknopf Vertretung, um den Patienten in Vertretung zu behandeln. Betätigen Sie den Druckknopf Einschreibung, um die Einschreibung für den Patienten zu beantragen. Nach Betätigen des Druckknopfes Einschreibung wird das Einschreibeformular auf dem Bildschirm angezeigt und kann von Ihnen bearbeitet und gedruckt werden:

LKK Westfalen-Lippe Versicherteneinschreibebeleg

Versicherten-Einschreibung zur hausarztzentrierten Versorgung		
LKK Nordrhein-Westfalen 0		
<small>Name, Vorname des Versicherten</small>		
Schatz Rosalie		
<small>Sonnenallee 1</small>		<small>geb. am</small> 17.05.1976
56070 Koblenz		
<small>Kassen-Nr.</small>	<small>Identifikations-Nr.</small>	<small>Max.</small>
3708773	526585441255	1000
<small>Berufungs-Nr.</small>	<small>Leg-Nr.</small>	<small>Vertrag</small>
205646484	9999999900	21.09.2012

+9191+

DEUTSCHER HAUSÄRZTEVERBAND

Versicherten-Einschreibung zur hausarztzentrierten Versorgung

Stand April 2012

Arztwechsel

Arztstempel

Ich möchte an der Hausarztzentrierten Versorgung (HzV) teilnehmen. Meine Teilnahme ist freiwillig. Mir sind die Teilnahme- und Einwilligungserklärung sowie die Patienteninformation zum Hausarztprogramm und zum Datenschutz bekannt. Ich habe diese erhalten, gelesen und bin von meinem Hausarzt über ihren Inhalt informiert worden. Ich erkläre hiermit ausdrücklich mein Einverständnis mit den Teilnahmevoraussetzungen in der gesondert unterschriebenen Teilnahme- und Einwilligungserklärung und stimme der Erhebung, Verarbeitung und Nutzung meiner Daten zum Zwecke der Vertragsumsetzung, der Leistungsabrechnung, Abrechnungsprüfung und Auswertlog in dem in der Patienteninformation zum Datenschutz beschriebenen Umfang zu.

+9191+

21.09.2012

Datum/Unterschrift des Versicherten/gesetzlichen Vertreters

Bitte diesen Beleg vollständig ausgefüllt senden an:

HÄVG Rechenzentrum AG
Edmund-Rumpler-Str. 2, 51149 Köln

Dieses Formular hat eine gültige Signatur.

Über die Symbole oberhalb des Formulars können Sie folgende Funktionen auslösen:



Speichert die Eingabe.



Der Vorgang wird abgebrochen.



Das Formular wird gespeichert und gedruckt

Vor dem Drucken der Versicherten-Teilnahmeerklärung erscheint nach Vorgabe der HÄVG folgender Hinweis:

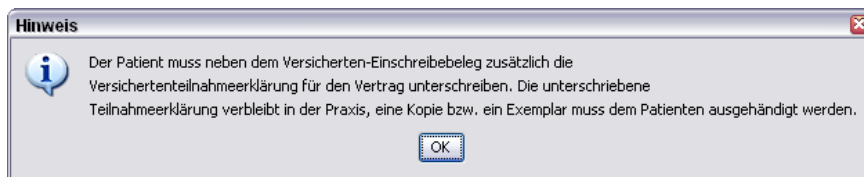

Nachdem Sie das Formular verlassen haben gelangen Sie wieder in die Verwaltung Integrierte Versorgung. Wechseln Sie in das Register Beantragt, damit Sie den Patienten einschreiben können. Bitte betätigen Sie hierzu den Druckknopf Einschreiben.

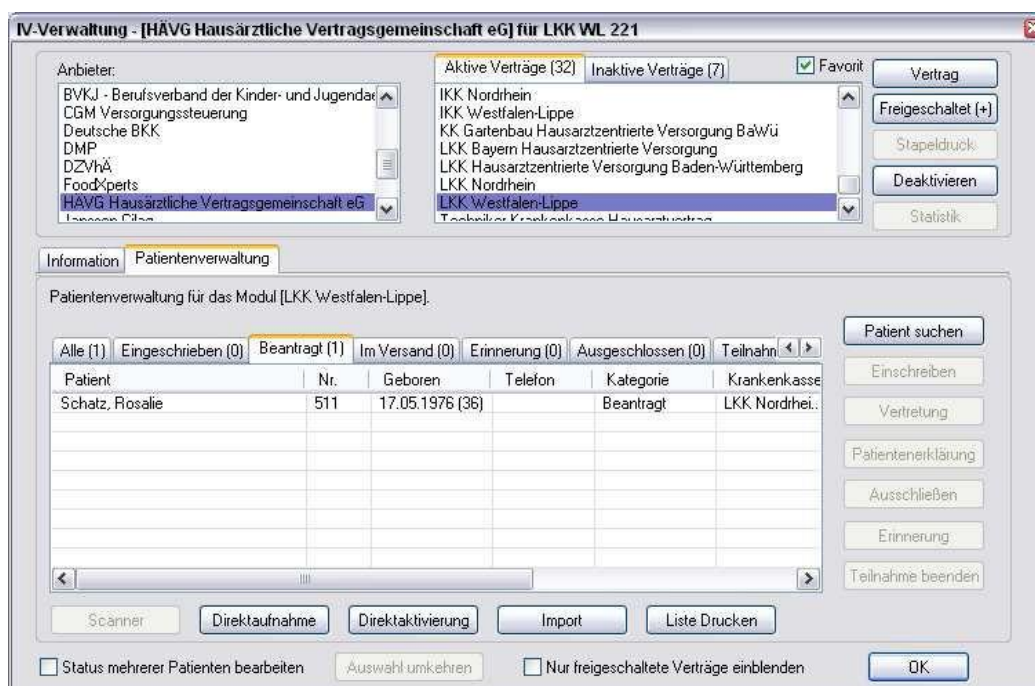

Klicken Sie auf das entsprechende Register, um zwischen den verschiedenen Filtern zu wählen. Es existieren folgende Filter und Druckknöpfe:

- Scanner
- Direktaufnahme
- Patient suchen
- Einschreiben
- Vertretung
- Patientenerklärung
- Ausschließen
- Erinnerung
- Teilnahme beenden

Hinter dem Filternamen wird Ihnen in Klammern die Anzahl der Patienten angezeigt, die in dieser Ansicht vorhanden sind.

3.3.2.2 Suche

Über den Druckknopf Suchen haben Sie die Möglichkeit in der Direktaufnahme auf gewohnte ALBIS-Art Patienten zu suchen.

3.3.3 Patient suchen

Über diesen Druckknopf können Sie auf gewohnte ALBIS-Art in der Patientenverwaltung nach bestimmten Patienten suchen.

3.3.1 Einschreibung stornieren

Betätigen Sie im Register Eingeschrieben den Druckknopf Teilnahme stornieren, um die Teilnahme eines Patienten zu stornieren. Es folgt eine Sicherheitsabfrage, ob Sie die Teilnahme für diesen Patienten wirklich stornieren möchten:

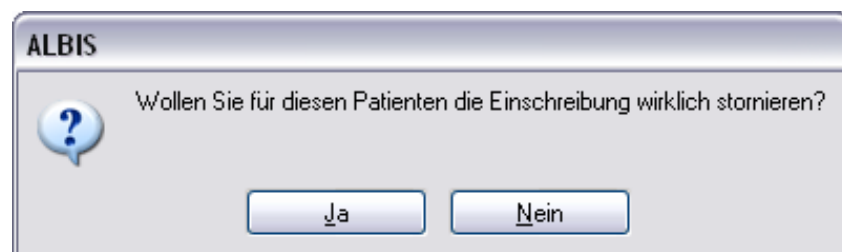

Betätigen Sie den Druckknopf Ja, so wird die Teilnahme storniert. Betätigen Sie den Druckknopf Nein, so ändert sich der Status des Patienten nicht.

Die Stornierung bewirkt, dass der Patient in den „Urzustand“ zurückgesetzt wird. Das bedeutet, dass er so behandelt wird, als hätte er nie an dem Vertrag zur hausarztzentrierten Versorgung teilgenommen. Über den Passivscanner, die Direktaufnahme oder den Scanner in der IV-Verwaltung kann der Patient bei Bedarf wieder eingeschrieben werden.

3.3.1 Vertretung



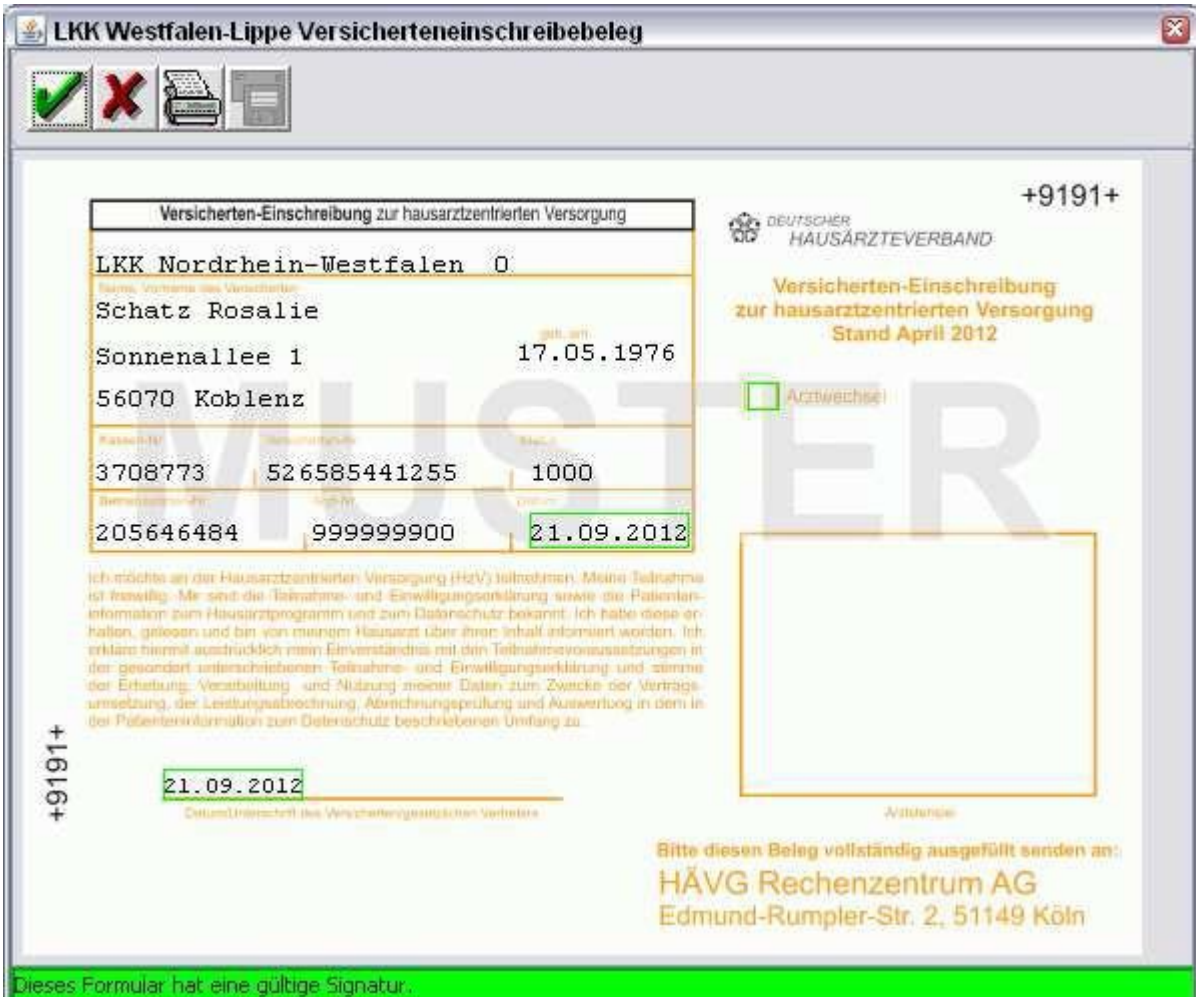

In den Ansichten der Filter Ausgeschlossen und Erinnerung und Teilnahme beendet steht Ihnen der Druckknopf Vertretung zur Verfügung. Über das Betätigen dieses Druckknopfes können Sie den Patienten ab sofort in Vertretung behandeln.

3.3.2 Patientenerklärung

Über diesen Druckknopf haben Sie die Möglichkeit die Vertragsteilnahme für einen Patienten über die Teilnahmeerklärung zu beantragen:



LKK Westfalen-Lippe Versicherteneinschreibebeleg

Versicherten-Einschreibung zur hausarztzentrierten Versorgung

LKK Nordrhein-Westfalen 0

Name, Vorname des Versicherten
Schatz Rosalie

geb. am
Sonnenallee 1 17.05.1976

56070 Koblenz

Kassen-Nr. **3708773** Identifikations-Nr. **526585441255** Beitrag **1000**

Berufskennzeichen **205646484** USt-Nr. **9999999900** Datum **21.09.2012**

+9191+

DEUTSCHER HAUSÄRZTEVERBAND

Versicherten-Einschreibung zur hausarztzentrierten Versorgung
Stand April 2012

Arztwechsel

Ich möchte an der Hausarztzentrierten Versorgung (HzV) teilnehmen. Meine Teilnahme ist freiwillig. Mir sind die Teilnahme- und Einwilligungserklärung sowie die Patienteninformation zum Hausarztprogramm und zum Datenschutz bekannt. Ich habe diese erhalten, gelesen und bin von meinem Hausarzt über ihren Inhalt informiert worden. Ich erkläre hiermit ausdrücklich mein Einverständnis mit den Teilnahmevoraussetzungen in der gesondert unterschriebenen Teilnahme- und Einwilligungserklärung und stimme der Erhebung, Verarbeitung und Nutzung meiner Daten zum Zwecke der Vertragsumsetzung, der Leistungsabrechnung, Abrechnungsprüfung und Auswertung in dem in der Patienteninformation zum Datenschutz beschriebenen Umfang zu.

+9191+

21.09.2012
Datum/Unterschrift des Versicherten/gesetzlichen Vertreters

Arztname

Bitte diesen Beleg vollständig ausgefüllt senden an:
HÄVG Rechenzentrum AG
Edmund-Rumpler-Str. 2, 51149 Köln

Dieses Formular hat eine gültige Signatur.

Über die Symbole oberhalb des Formulars können Sie folgende Funktionen auslösen:



ALBIS - HzV LKK Westfalen-Lippe



Speichert die Eingabe.



Der Vorgang wird abgebrochen.



Das Formular wird gespeichert und gedruckt

Vor dem Drucken der Versicherten-Teilnahmeerklärung erscheint nach Vorgabe der HÄVG folgender Hinweis:

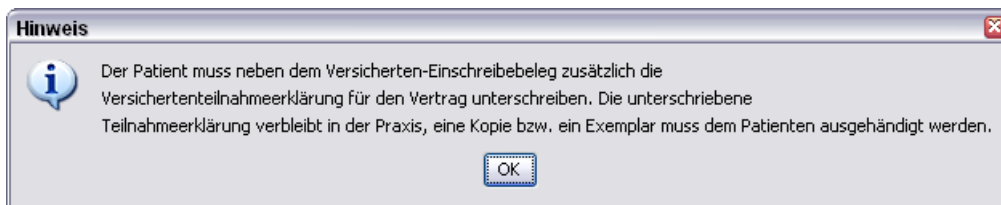

Nachdem Sie das Formular verlassen haben gelangen Sie wieder in die Verwaltung Integrierte Versorgung:

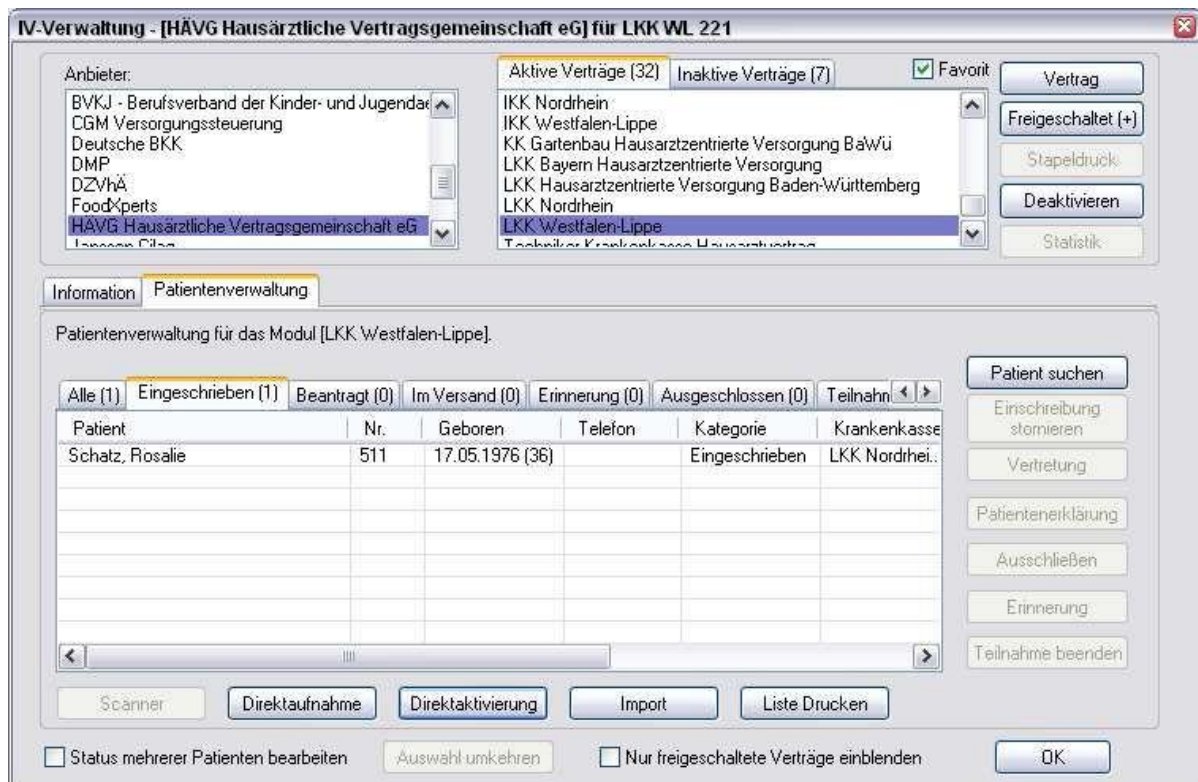

Hier ist automatisch der Filter Eingeschrieben gesetzt und Sie sehen nur die eingeschriebenen Patienten. Betätigen Sie die Kombo-Box, um zwischen den verschiedenen Filtern zu wählen. Es existieren folgende Filter:

- Alle
- Eingeschrieben
- Beantragt
- Im Versand
- Erinnerung
- Ausgeschlossen
- Teilnahme beendet

Hinter dem Filternamen wird Ihnen in Klammern die Anzahl der Patienten angezeigt, die in dieser Ansicht vorhanden sind.

3.3.3 Ausschließen

Bei ausgewähltem Filter Eingeschrieben haben Sie die Möglichkeit, den markierten Patienten direkt auszuschließen. Nach der Betätigung des Druckknopfes Ausschließen wird der Patient aus dieser Ansicht entfernt und ist ab sofort in der Ansicht des Filters Ausgeschlossen zu sehen.

3.3.1 Erinnerung

In den Ansichten der Filter Ausgeschlossen und Eingeschrieben steht Ihnen der Druckknopf Erinnerung zur Verfügung. Über das Betätigen dieses Druckknopfes setzen Sie eine Erinnerung, die daraufhin bei jedem Öffnen dieses Patienten erscheint:



Klicken Sie in diesem Dialog auf Jetzt informieren damit Sie die Einschreibung des Patienten beantragen können. Wenn Sie dazu den rot markierten Link anklicken, öffnet sich das Einschreibeformular zur Hausarztzentrierten Versorgung:



Wird der Patient eingeschrieben, ist die Erinnerung automatisch deaktiviert. Möchten Sie die Erinnerung unabhängig von der Einschreibung wieder deaktivieren, verfahren Sie bitte wie unter Punkt 3.2.6 beschrieben.

3.3.2 Teilnahme beenden

Betätigen Sie in dem Register Eingeschrieben den Druckknopf Teilnahme beenden, um die Teilnahme des Patienten zu beenden.

Es erscheint folgender Dialog:

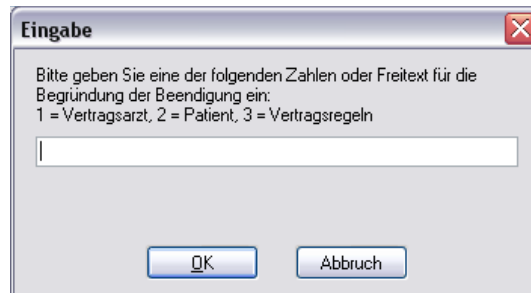

Laut Anforderung ist es Pflicht, hier einen Beendigungsgrund der Teilnahme anzugeben. Wählen Sie 1 für die Beendigung durch Sie als Vertragsarzt, wählen Sie die 2 für die Beendigung durch den Patienten, wählen Sie die 3 für die Beendigung durch Vertragsregeln, oder geben Sie einen Freitext ein. Geben Sie nichts ein, können Sie die Teilnahme des Patienten nicht beenden.

3.3.3 Teilnahmeende aufheben

Haben Sie die Teilnahme eines Patienten über den Druckknopf Teilnahme beenden beendet, so haben Sie in dem Register Teilnahme beendet über den Druckknopf Teilnahmeende aufheben die Möglichkeit, das Teilnahmeende des Patienten wieder aufzuheben. Das bedeutet konkret, dass der Status dieses Patienten wieder auf eingeschrieben gesetzt wird.

3.3.4 Änderung des Status für mehrere Patienten gleichzeitig

Sie haben die Möglichkeit mit dieser ALBIS Version den Status mehrerer HzV Patienten in der IV-Verwaltung gleichzeitig umzusetzen. Somit haben Sie die Möglichkeit, z.B. mehrere Patienten, die sich im Status beantragt befinden, gleichzeitig einzuschreiben. Öffnen Sie hierzu die IV-Verwaltung, den entsprechenden Anbieter und das entsprechende Modul und wählen Sie im Register Patientenverwaltung den Filter Beantragt. Setzen Sie den Schalter Status mehrerer Patienten bearbeiten und markieren Sie alle Patienten, die Sie einschreiben möchten. Betätigen Sie anschließend, wie gewohnt, den Druckknopf Einschreiben. Geben Sie auf dem Dialog Eingabe das Einschreibedatum für alle markierten Patienten ein. Bestätigen Sie diesen Dialog mit OK, so werden alle Patienten zu diesem Datum eingeschrieben.

Hinweis:

Um Patienten wieder einzeln selektieren zu können, entfernen Sie bitte den Haken des Schalters Status mehrerer Patienten bearbeiten.

3.4 Register Information

Im Informationsmodul sind Dokumente zum LKK Westfalen-Lippe Hausarztmodul vom Abrechnungsformular bis hin zum Patientenvertrag aufgeführt.

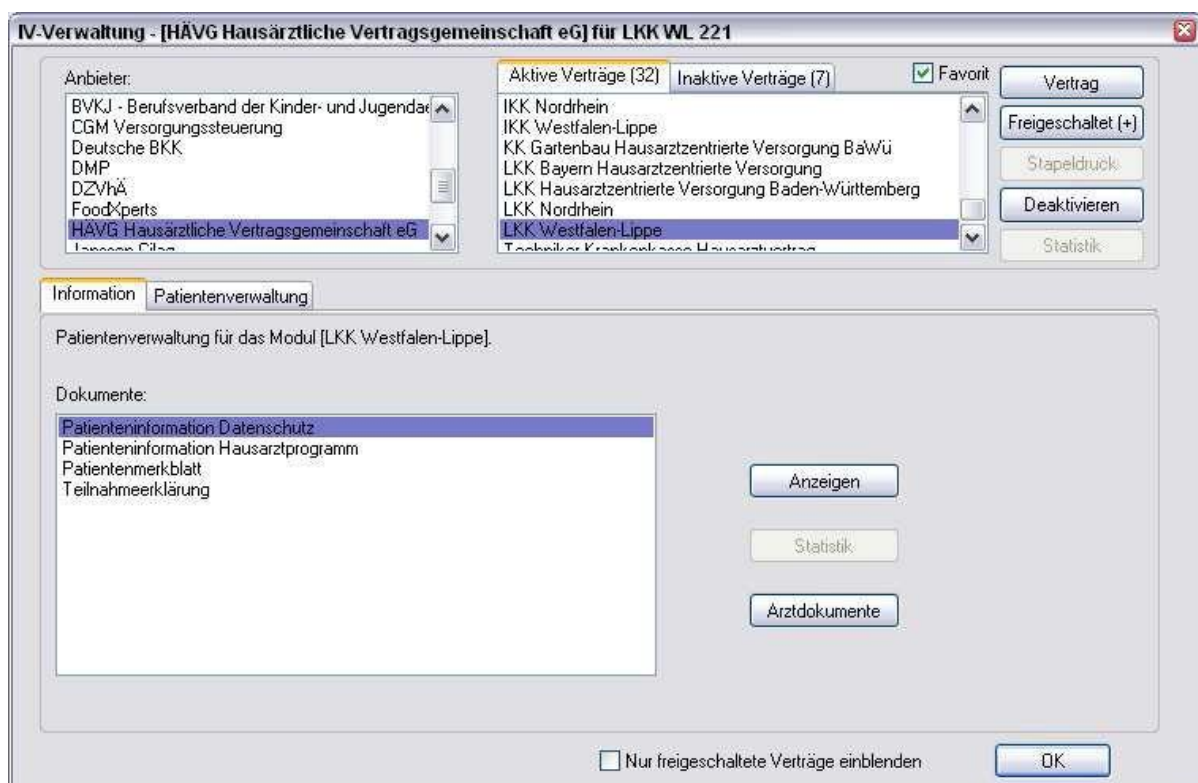

Folgende Druckknöpfe stehen Ihnen im Register Patientenverwaltung zur Verfügung:

- Anzeigen
- Arztdokumente

Im Folgenden schildern wir Ihnen die Funktionsweise der einzelnen Druckknöpfe:

3.4.1 Anzeigen

Über diesen Druckknopf können Sie sich, die auf der linken Seite markierten Dokumente, anzeigen lassen.

3.4.2 Arztdokumente

Über diesen Druckknopf gelangen Sie in den Dialog Dokumentenverwaltung Arzt. Hier werden alle arztbezogenen Dokumente aufgelistet (z.B. Quartalsabrechnung):

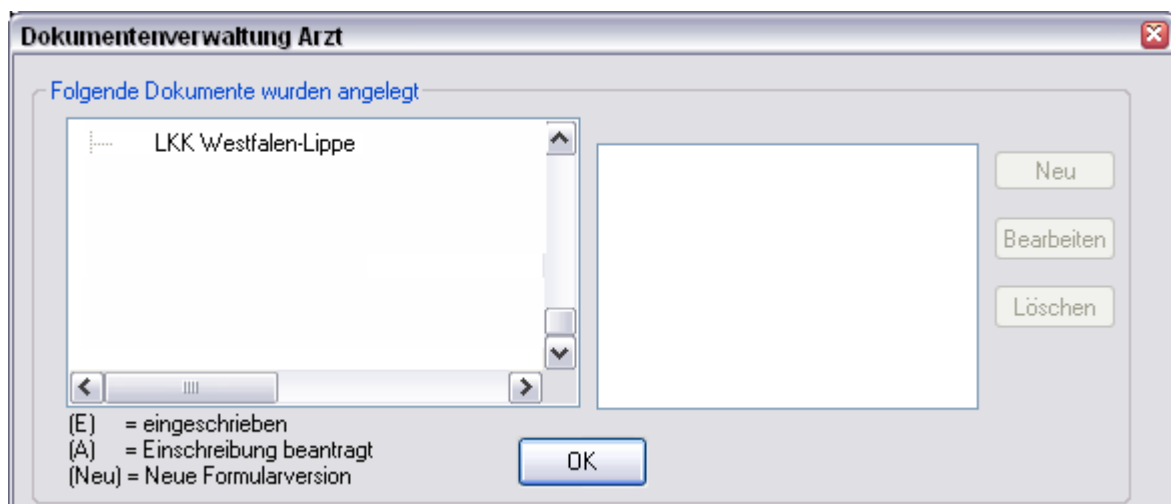

Bitte beachten Sie, dass hier zurzeit noch keine Informationen hinterlegt sind.

4 Leistungskatalog

Damit Ihnen die aktuellen Ziffern des Leistungskatalogs des Vertrags zur Hausarztzentrierten Versorgung zur Verfügung steht, ist es notwendig, den Leistungskatalog zu aktualisieren.

Um den Leistungskatalog zu aktualisieren, gehen Sie bitte in ALBIS über den Menüpunkt Stammdaten Direktabrechnung Hausarztzentrierte Versorgung Aktualisieren. Mit Betätigen des Druckknopfes Ja und weiterem Befolgen der Bildschirmanweisungen wird Ihr Leistungskatalog des Vertrages zur Hausarztzentrierten Versorgung automatisch aktualisiert.

Wichtiger Hinweis:

! Bitte beachten Sie, dass die Aktualisierung einige Zeit in Anspruch nehmen kann !

Wir empfehlen Ihnen, die Aktualisierung möglichst am Ende der Sprechstunde und an Ihrem Hauptrechner durchzuführen!

Bitte führen Sie anschließend eine Scheindatenaktualisierung durch. Gehen Sie hierzu in ALBIS über den Menüpunkt Direktabrechnung Hausarztzentrierte Versorgung Scheindaten aktualisieren. Wählen Sie im folgenden Dialog das Quartal, für welches Sie die Scheindaten aktualisieren möchten und bestätigen Sie den Dialog mit OK.

4.1 Aufruf über das ALBIS Menü

In ALBIS können Sie den Leistungskatalog, wie Sie es auch vom EBM gewohnt sind, über das Menü aufrufen. Gehen Sie hierzu bitte über Stammdaten Direktabrechnung Hausarztzentrierte Versorgung Gebührenordnung. Der Leistungskatalog enthält alle Leistungen, die im Rahmen des Vertrages zur Hausarztzentrierten Versorgung abgerechnet werden dürfen.

4.2 Synonyme für HzV Leistungen

Ab sofort haben Sie die Möglichkeit bei HzV Ziffern Synonyme einzutragen. Öffnen Sie hierzu den Direktabrechnungsstamm, markieren Sie eine Leistung und betätigen Sie den Druckknopf Details. Betätigen Sie anschließend den Druckknopf Ändern und tragen Sie in das Feld Synonymtext das entsprechende Synonym ein. Ab diesem Zeitpunkt können Sie anstatt der Leistung dann das Synonym eingeben.

4.3 Farben für HzV Leistungen

Ab sofort haben Sie die Möglichkeit bei HzV Ziffern Farben zu hinterlegen, in der die Leistung dann auf der Scheinrückseite angezeigt wird. Öffnen Sie hierzu den Direktabrechnungsstamm, markieren Sie eine Leistung und betätigen Sie den Druckknopf Details. Betätigen Sie anschließend den Druckknopf Ändern und wählen Sie über die Auswahlliste Farbe die von Ihnen gewünschte Farbe für die Leistung. Betätigen Sie anschließend den Druckknopf übernehmen, um Ihre Einstellung zu speichern und verlassen Sie den Dialog mit OK.

5 Prüfung auf Kassenwechsel eines Patienten

Ab dieser Version muss laut Pflichtfunktion der HÄVG ein Hinweis angezeigt werden, wenn der aktuell aufgerufene Patient bei Ihnen eingeschrieben ist, einen Kassenwechsel hinter sich hat und diese neue Kasse ebenfalls einen Vertrag zur Hausarztzentrierten Versorgung anbietet.

Ist dies der Fall, ist eine Neueinschreibung des Patienten notwendig, worauf Sie durch folgende Meldung hingewiesen werden:

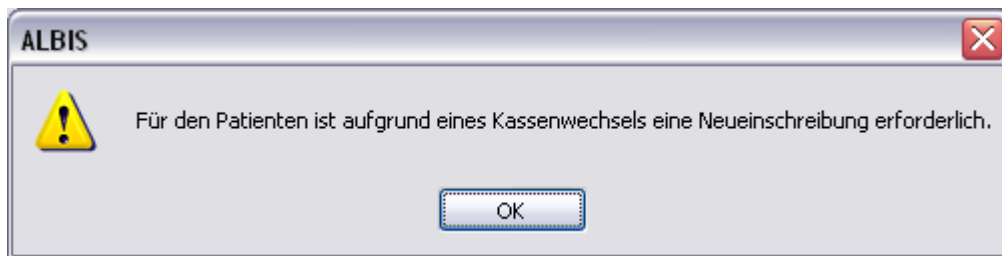

6 Scheinanlage (HZV Schein) – neuer Scheintyp

Der Vertrag zur Hausarztzentrierten Versorgung macht es notwendig, die Abrechnung der Leistungen in Bezug auf den Vertrag von der KV Abrechnung zu trennen. Um dies zu ermöglichen, haben wir in ALBIS einen neuen Scheintyp eingeführt: Direktabrechnung.

Legen Sie für einen Patienten, der an dem Vertrag zur Hausarztzentrierten Versorgung teilnimmt, einen Schein an (oder der Schein wird durch die Einstellung automatisch angelegt), so sieht ein solcher Schein ab sofort wie folgt aus:

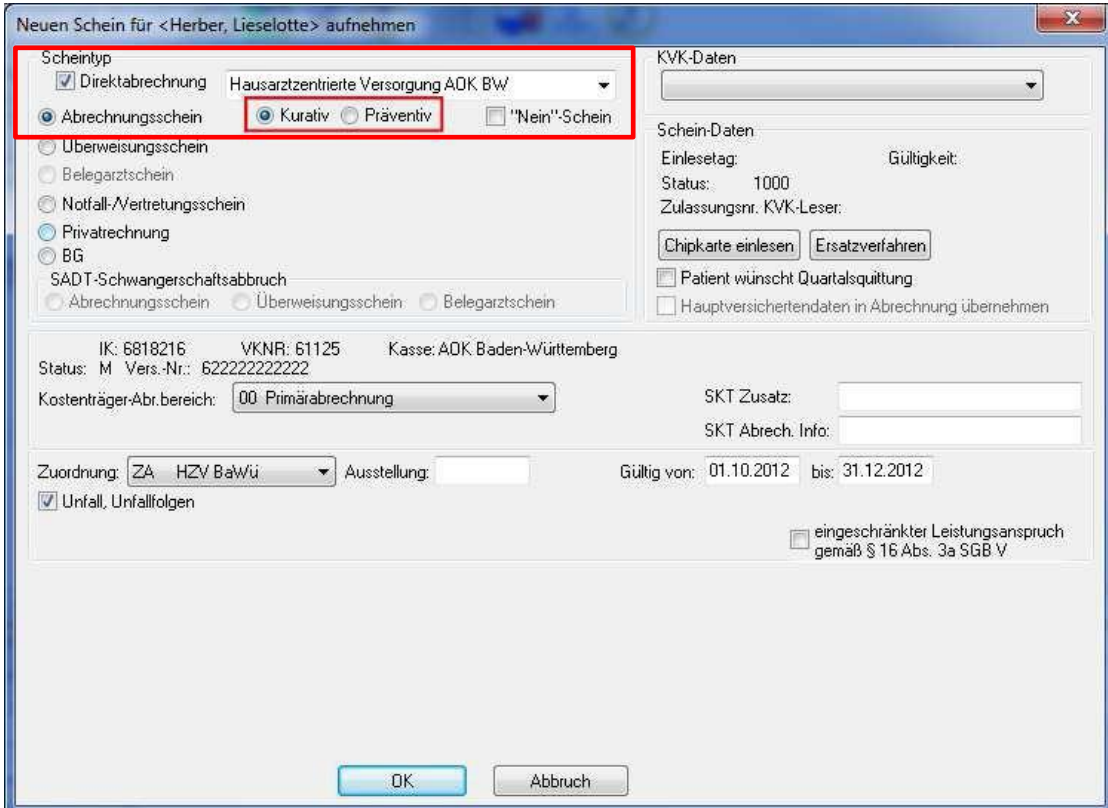

Neuen Schein für <Herber, Lieselotte> aufnehmen

Scheintyp

Direktabrechnung Hausarztzentrierte Versorgung AOK BW

Abrechnungsschein Kurativ Präventiv "Nein"-Schein

Überweisungsschein

Belegarztschein

Notfall-/Vertretungsschein

Privatrechnung

BG

SADT-Schwangerschaftsabbruch

Abrechnungsschein Überweisungsschein Belegarztschein

IK: 6818216 VKNR: 61125 Kasse: AOK Baden-Württemberg

Status: M Vers.-Nr.: 62222222222

Kostenträger-Abrech.bereich: 00 Primärabrechnung

SKT Zusatz:

SKT Abrech. Info:

Zuordnung: ZA HZV BaWü Ausstellung: Gültig von: 01.10.2012 bis: 31.12.2012

Unfall, Unfallfolgen

eingeschränkter Leistungsanspruch gemäß § 16 Abs. 3a SGB V

OK Abbruch

Die rote Markierung zeigt die Neuerung: Durch den Schalter Direktabrechnung ist dieser Schein als Abrechnungsschein für die Hausarztzentrierte Versorgung gekennzeichnet. Das bedeutet, dass alle Ziffern, die auf diesem Schein abgerechnet werden, **nicht** in die KV Abrechnung gelangen.

Ab sofort ist es notwendig den Behandlungsfall als kurativ/präventiv zu kennzeichnen. Dazu haben Sie nun die Möglichkeit, bei der Anlage eines HzV Direktabrechnungsschein diesen entsprechenden als kurativ/präventiv zu kennzeichnen (s. rote Markierung).

Standardmäßig ist der Direktabrechnungsschein immer als kurativ markiert, wenn der Behandlungsfall präventiv ist, muss der Direktabrechnungsschein entsprechend gekennzeichnet werden (rote Markierung in der Abbildung).

Ist der Behandlungsfall präventiv, wird in der Abrechnung automatisch die Ziffer 80092 (Präventiver Behandlungsfall) übernommen.

7 Online Teilnahmeprüfung

Ihnen folgende Möglichkeiten der Online Teilnahmeprüfung von Patienten zur Verfügung:

- Online Teilnahmeprüfung bei aufgerufenem Patient
- Online Teilnahmeprüfung bei der Anlage eines KV-Scheins
- Online Teilnahmeprüfung beim Einlesen der Versichertenkarte

7.1 Online Teilnahmeprüfung bei aufgerufenem Patient

Damit Sie die Online Teilnahmeprüfung bei einem aufgerufenen Patienten nutzen können, ist es notwendig, dass Sie sich das entsprechende Symbol in der Funktionsleiste einblenden. Bitte gehen Sie hierzu wie folgt vor:

Betätigen Sie in ALBIS den Menüpunkt Ansicht Funktionsleiste Anpassen Patient. Es öffnet sich der folgende Dialog:

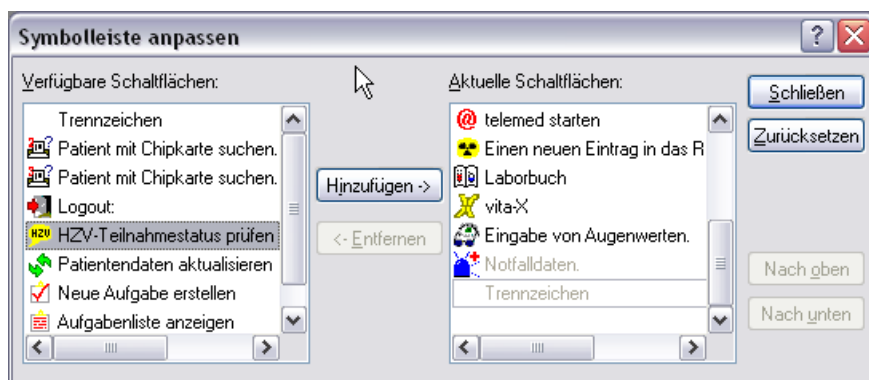

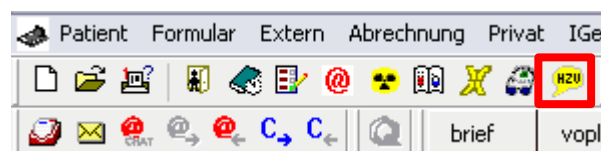

Bitte wählen Sie im linken Bereich Verfügbare Schaltflächen die Schaltfläche HZV-Teilnahmestatus prüfen aus und betätigen anschließend den Druckknopf Hinzufügen. Die Schaltfläche wird somit in den Bereich **Aktuelle Schaltflächen** übernommen. Sobald Sie diesen Dialog über den Druckknopf Schließen verlassen, ist Ihre Einstellung gespeichert.

Ab diesem Zeitpunkt steht Ihnen die Schaltfläche bei geöffneten Patienten in der Funktionsleiste Patient zur Verfügung (s. rote Markierung):



Sobald die Schaltfläche gelb hinterlegt ist, lässt sich die Online Teilnahmeprüfung durchführen.

Die gelbe Farbe bedeutet, dass die OnlineTeilnahmeprüfung noch nicht durchgeführt wurde, oder aber, dass die OnlineTeilnahmeprüfung zum letzten Zeitpunkt technisch nicht möglich war. Sobald Sie die OnlineTeilnahmeprüfung für diesen Patienten durchgeführt haben, und das Ergebnis ist, dass der Patient für diesen Vertrag geeignet ist, dann färbt sich das Symbol grün: . Sobald Sie die OnlineTeilnahmeprüfung für diesen Patienten durchgeführt haben, und das Ergebnis ist, dass der Patient für diesen Vertrag nicht geeignet ist, dann färbt sich das Symbol rot: .

- Das Ergebnis der Prüfung wird in einer entsprechenden Hinweismeldung ausgegeben.

Hinweis:

Im Tooltip wird das bisherige Ergebnis der Onlineteilnahmeprüfung angezeigt:

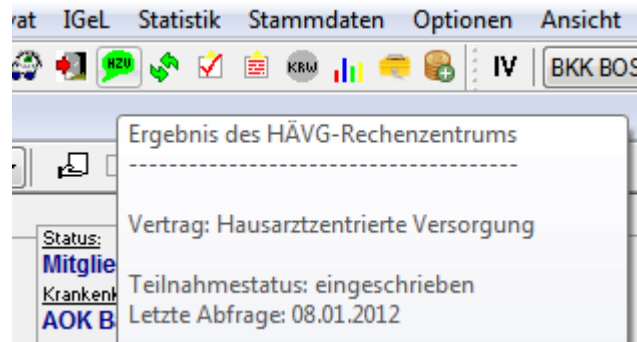

Wichtiger Hinweis:

Bitte beachten Sie, dass die Online Teilnahmeprüfung ausschließlich bei geeigneten und noch nicht eingeschriebenen Patienten aktiv ist und verwendet werden kann.

7.2 Online Teilnahmeprüfung bei der Anlage eines KV-Scheins

Ebenfalls steht Ihnen die Funktion der Online Teilnahmeprüfung ab sofort auch bei der Anlage eines KV-Scheines bei entsprechend für den HzV-Vertrag geeigneten Patienten zur Verfügung. Legen Sie für einen HzV-geeigneten Patienten einen KV-Schein an, so steht Ihnen auf dem Schein der



Druckknopf Prüfung HzV Teilnahmestatus zur Verfügung:

Betätigen Sie, bei einem für den HzV Vertrag geeigneten Patienten, den Druckknopf auf einem KV Schein mit der Rückmeldung: „Patient aktiver Teilnehmer“ erscheint nun folgende Meldung:



und mit folgendem Ergebnis, wenn der Patient an dem jeweiligen HzV-Vertrag teilnimmt:

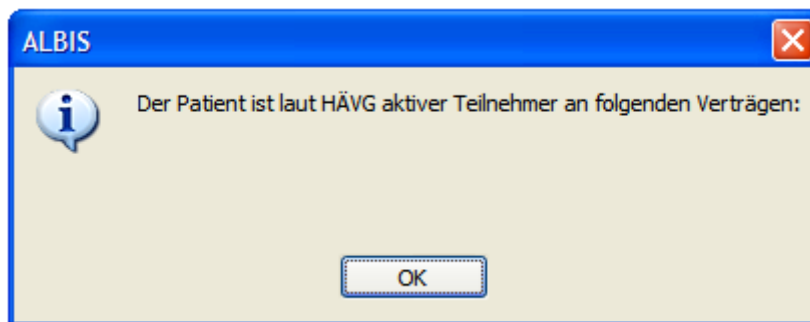

In dieser Meldung werden die entsprechenden HzV-Verträge aufgeführt.

7.3 Onlineteilnahmeprüfung beim Einlesen der Versichertenkarte

Ab sofort haben Sie die Möglichkeit, dass automatisch beim Einlesen der Versichertenkarte die Onlineteilnahmeprüfung stattfindet.

Diese Funktionalität ist mit dem Einspielen des Updates nicht aktiviert. Sie haben allerdings die Möglichkeit, diese Funktionalität zu aktivieren. Setzen Sie hierzu bitte unter Optionen HzV im Bereich **Online-Teilnahmeprüfung** den Haken bei dem Schalter bei Chipkarte einlesen.

Optionen HZV ✖

Arztwahldialog

Aktivierung für:

Online-Teilnahmeprüfung (nur bei geöffnetem Patienten)

Passivscanner (nur bei geöffnetem Patienten)

Online-Teilnahmeprüfung

Einschränkung der Prüfung aller Patienten:

nur rückwirkend bis

bei Chipkarte einlesen

8 Leistungserfassung

Die Leistungserfassung haben wir in ALBIS für Sie so implementiert, dass sie analog der Leistungserfassung bei der KV-Abrechnung funktioniert. Somit funktioniert die Leistungseingabe, die wir Ihnen im Folgenden noch einmal kurz erläutern, wie gewohnt.

8.1 Leistungserfassung in der Karteikarte

Damit Sie die Leistungserfassung von der KV Abrechnung auf den ersten Blick unterscheiden können, haben wir für die Leistungserfassung für den Vertrag zur Hausarztzentrierten Versorgung folgende, neue Karteikartenkürzel eingeführt:

Ikdo Leistung: Direktabrechnung Originalschein

Ikdü Leistung: Direktabrechnung Überweisung

Ikdn Leistung: Direktabrechnung Notfall

8.2 Leistungserfassung auf der Scheinrückseite

Auf der Scheinrückseite steht Ihnen der Leistungskatalog, wie gewohnt, über die Funktionstaste F5 zur Verfügung. Ebenfalls können Sie hier, wie gewohnt, auch direkt, ohne Aufruf des Leistungskataloges, Leistungen eingeben.

8.3 Leistungsketten

Sie haben die Möglichkeit Leistungsketten auch für HzV Leistungen zu verwenden. In dem Leistungskettendialog, den Sie über das Menü Stammdaten Leistungsketten erreichen, finden Sie ab sofort den Bereich **GO-Stamm, Direktabrechnung** (s. rote Markierung):

The screenshot shows the 'Leistungsketten' dialog box. On the left, there is a list of service codes including 'Abzeß klei', 'Abzeß tief', 'A.Schlese', 'BG Testung', 'Blut', 'Blut Kind', 'Bot A', 'Botox ax.', 'brief', 'Fäden ex', 'Fibr.Warz', 'Gespräch', 'hypo', 'Igel OP', 'K', 'Krampfadern', 'kryo', 'Labor', 'Myk', 'Nach Ex', 'op Basilio', 'OP Gesicht', 'op klein', 'OP: PE', 'Peel', 'PK-Nagel', and 'PK-Schleim'. On the right, there is a search area with a 'Kürzel:' field containing 'Abzeß klei'. Below this, there are several sections: 'EBM 2000plus:' with a long alphanumeric string, 'EBM 96:' with '1-2142-3884', 'GO-Stamm, Direktabrechnung:' with a dropdown menu showing 'LKK Westfalen-Lippe', 'GOÄ u. BG/ÜV/GOÄ:' with '1-5-2428', and 'Alte GOÄ:' which is empty. At the bottom, there is a 'Gruppierung:' field. On the far right, there are buttons for 'OK', 'Neu', 'Kopieren', 'Ändern', 'Löschen', 'Übernehmen', 'Rückgängig', and 'Liste'.

Wählen Sie hier über die Auswahlliste den entsprechenden Vertrag aus, für den Sie die Leistungskette verwenden möchten und tragen Sie die entsprechenden Leistungen ein.

Hinweis:

Über die gewohnte Funktionstaste F5 GO-Stamm steht Ihnen der entsprechende Direktabrechnungsstamm für den ausgewählten Vertrag zur Verfügung.

8.4 HzV Leistungen auch in der ToDo-Liste nutzbar

Ab sofort stehen Ihnen in den ToDo-Listen auch die HzV Leistungen zur Auswahl und Benutzung zur Verfügung. Sie finden diese in dem ToDo-Listen Dialog, den Sie über Stammdaten ToDo-Liste erreichen, und dort im Bereich **Vordefinierte Aktionen** unter

Leistungen DA Notfall

Leistungen DA Original.

Leistungen DA Überw.

9 Muster 10 & Muster 10a

Nach Vorgabe der HÄVG erscheint sowohl auf dem Muster 10, als auch auf dem Muster 10a folgender Hinweis:

Laborleistungen des EBM-Kapitels 32.2 (GOP 32025 bis 32094 und 32101 bis 32128) sowie die Laborleistungen auf Grundlage der GOP 01708 sind für HzV-Versicherte analog zu Privatpatienten zu verrechnen. Das Muster 10 oder 10A darf bei Abrechnung dieser Ziffern folglich nicht für HzV-Versicherte verwendet werden. Diese Laborziffern sind in den HzV-Pauschalen (vgl. Ziffernkranz) enthalten und dürfen durch die Laborarztpraxis bzw. die Laborgemeinschaft nicht über die KV abgerechnet werden.

10 Muster 6 Überweisung

Bei einer Überweisung eines HzV-Patienten steht im Überweisungsformular (Muster 6; Formular Überweisungen Überweisungsschein) jetzt der Text „Teilnahme HzV-Vertrag“ im Feld Befund.

11 Verordnungen

11.1 Verordnen mit dem ifap praxisCENTER 3

11.1.1 Einstellungen

Damit das Verordnen im Rahmen der Hausarztzentrierten Versorgung reibungslos verläuft empfehlen wir Ihnen bestimmte Einstellungen, die wir Ihnen im Folgenden erläutern.

11.1.1.1 Einstellungen in ALBIS

Bitte überprüfen Sie in ALBIS unter Optionen Patientenfenster auf dem Register Verordnungen, dass im Bereich HzV die Häkchen bei allen drei Einstellungen (Aut-Idem, Rabattfilter aktivieren und HzV/FaV Komfortfunktion) gesetzt sind.

11.1.1.2 Einstellungen im ifap praxisCENTER

Wechseln Sie in das ifap praxisCENTER und öffnen Sie über das Menü Extras Optionen den Optionen Dialog. Wechseln Sie auf das Register i: bonus und kontrollieren Sie, ob der Haken bei dem Schalter Rechercheergebnis: nicht rabattierte Arzneimittel automatisch berücksichtigen, sofern keine rabattierten Arzneimittel vorliegen im Bereich HzV gesetzt ist.

Bitte kontrollieren Sie, dass der Haken bei Verordnungsalternativen automatisch anzeigen nicht gesetzt ist

10.1.2 Arzneimittelempfehlung

Die Verordnung bestimmter Präparate soll im Rahmen des Vertrages zur Hausarztzentrierten Versorgung vermieden werden.



Die Informationen, welches Präparat Sie verordnen möchten, werden an das sogenannte „HÄVG Prüfmodul“ übermittelt. Dieses „HÄVG Prüfmodul“ prüft, ob zu diesem Präparat Arzneimittelempfehlungen vorliegen. In der Zeit der Kommunikation mit dem „HÄVG Prüfmodul“ erscheint folgende Hinweismeldung:

... warte auf HZV BaWü Kern! (LiefereSubstitutionen)



Zu jedem Präparat bekommen Sie im ifap praxisCENTER 3, in der kleinen Liste Medikamente, in den Alten Medikamenten und in den Dauermedikamenten angezeigt, welcher Rabattkategorie (Farbe) das Präparat angehört.

Verordnen Sie ein Präparat, welches laut Vertragspartner substituiert werden sollte, so erscheint automatisch vor der Übernahme auf das Rezept in ALBIS der i:V Dialog mit den entsprechenden Arzneimittelempfehlungen:

Arzneimittel	Ursprüngliches Arzneimittel				Ersetzt durch
	Wirkstoff	ATC	AVP	Anbieter	Arzneimittel
XERISTAR 30 mg magensaftresistente Kapseln	Duloxetine	N06AX21	54,67 €	Pharma Gerke GmbH	



Arzneimittel	Menge	PZN	Wirkstoff	Wirkstärke	ATC	AVP	Zuzahl.	Anbieter
VENLAFAXIN 1A Pharma 37,5 mg Tabletten	50 St	852157	Venlafaxin	37,5 mg	N06AX16	rabattiert	frei	1 A Pharma GmbH
VENLAFAXIN Actavis 37,5 mg Filmtabletten	50 St	1672569	Venlafaxin	37,5 mg	N06AX16	rabattiert	frei	Actavis Deutschland GmbH
VENLAFAXIN AL 37,5 mg Retardkapseln	50 St	6802433	Venlafaxin	37,5 mg	N06AX16	rabattiert	frei	ALIUD Pharma GmbH
VENLAFAXIN beta retard 37,5 mg Hartkapseln	50 St	1617441	Venlafaxin	37,5 mg	N06AX16	rabattiert	frei	betapharm Arzneimittel Gm
VENLAFAXIN Heumann 37,5 mg Hartkapseln ret	50 St	9007860	Venlafaxin	37,5 mg	N06AX16	rabattiert	frei	HEUMANN PHARMA GmbH
VENLAFAXIN Teva 37,5 mg Tabletten	50 St	6344410	Venlafaxin	37,5 mg	N06AX16	rabattiert	frei	Teva GmbH
VENLAFAXIN 1A Pharma 75 mg Tabletten	50 St	5392022	Venlafaxin	75 mg	N06AX16	rabattiert	frei	1 A Pharma GmbH
VENLAFAXIN AL 75 mg Retardtabletten	50 St	6705090	Venlafaxin	75 mg	N06AX16	rabattiert	frei	ALIUD Pharma GmbH
VENLAFAXIN beta retard 75 mg Hartkapseln	50 St	21031	Venlafaxin	75 mg	N06AX16	rabattiert	frei	betapharm Arzneimittel Gm
VENLAFAXIN Heumann 75 mg Hartkapseln retar	50 St	1918243	Venlafaxin	75 mg	N06AX16	rabattiert	frei	HEUMANN PHARMA GmbH
VENLAFAXIN AL 150 mg Retardtabletten	50 St	6705173	Venlafaxin	150 mg	N06AX16	rabattiert	frei	ALIUD Pharma GmbH
VENLAFAXIN beta retard 150 mg Hartkapseln	50 St	21077	Venlafaxin	150 mg	N06AX16	rabattiert	frei	betapharm Arzneimittel Gm
VENLAFAXIN Heumann 150 mg Hartkapseln reta	50 St	2030761	Venlafaxin	150 mg	N06AX16	rabattiert	frei	HEUMANN PHARMA GmbH
VENLAFAXIN AbZ 225 mg Retardtabletten	50 St	1716108	Venlafaxin	225 mg	N06AX16	rabattiert	frei	AbZ-Pharma GmbH
XERISTAR 30 mg magensaftresistente Kapseln	28 St	7288412	Duloxetine	30 mg	N06AX21	54,67 €	k.A.	Pharma Gerke GmbH

Anzahl Arzneimittel: 15

Im unteren Bereich haben Sie jetzt die Möglichkeit eine Arzneimittelempfehlung zu markieren und über den Druckknopf Ersetzen für das Ersetzen vorzubereiten. Um das ursprüngliche Präparat mit der Arzneimittelempfehlung zu ersetzen, betätigen Sie bitte den Druckknopf Rezept.

11.2 Anzeige der Arzneimittel mit der Rabattkategorie Grün und Blau in der ifap Arzneimitteldatenbank

Ab dieser Version haben Sie in der ifap Arzneimitteldatenbank die Möglichkeit, das Suchergebnis der Arzneimittel so zu filtern, dass Ihnen nur noch Arzneimittel der Rabattkategorien Grün und Blau angezeigt werden.

Möchten Sie, dass die Suchergebnisse immer direkt ausschließlich Präparate der Rabattkategorien Grün und Blau enthalten, dann können Sie dies über den Menüpunkt Optionen Patientenfenster, auf dem Register Verordnungen aktivieren.

Setzen Sie bitte hierzu im Bereich **HZV** den Schalter Rabatfilter aktivieren:

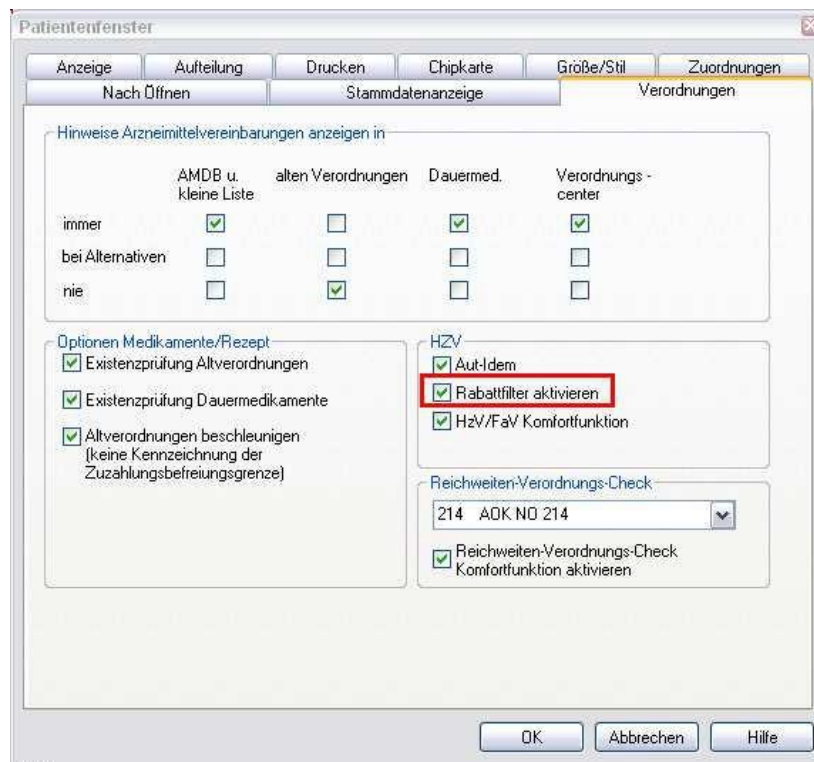

Ab sofort werden Ihnen in der ifap Arzneimitteldatenbank bei Patienten, die in den Vertrag zu Hausarztzentrierten Versorgung eingeschrieben sind, nur noch Präparate der Rabattkategorien Grün und Blau angezeigt.

11.3 Kennzeichnung von PIM Präparaten

Befindet sich ein Präparat, welches Sie suchen, in der Priscus-Liste, so ist dies in der ifap Arzneimitteldatenbank ab sofort mit einem P gekennzeichnet (s. rote Markierung):

ifap praxisCENTER® 3.4.0.11226 - Datenstand 15.09.2012 - ALBIS - ifap Hotline 01805 / 43 27 13

Sortimentsrecherche: Gesamt

R	H	Bezeichnung	DAR	Menge	ME	NP	R	3	P	€	Hinweis	AVP	T	F	RV	PK	Wirkstoff
		Terazid 2mg	TAB	98	ST	N3	R	3	P	€		33,65	○	+		7,16	Terazosin
		Terazid 5mg	TAB	28	ST	N1	R	3	P	€		18,92	○	+		5,83	Terazosin
		Terazid 5mg	TAB	98	ST	N3	R	3	P	€		39,60	○	+		7,94	Terazosin
		Terazid Start 7x1mg+14x2mg	KPG	1	P	N1	R	3	P	€		15,22	○	+		5,43	Kombipackung
		Terazofo 10mg Tabletten	TAB	28	ST	N1	R	3	P	€		19,55	○	=	✓	5,00	Terazosin
		Terazofo 10mg Tabletten	TAB	98	ST	N3	R	3	P	€		41,53	○	=	✓	5,00	Terazosin
		Terazofo 1mg Tabletten	TAB	7	ST	N1	R	3	P	€		11,79	○	=		5,00	Terazosin
		Terazofo 1mg Tabletten	TAB	14	ST	N1	R	3	P	€		13,02	○	=		5,00	Terazosin
		Terazofo 2mg Tabletten	TAB	14	ST	N1	R	3	P	€		13,47	○	=		5,00	Terazosin
		Terazofo 2mg Tabletten	TAB	28	ST	N1	R	3	P	€		16,46	○	=	✓	5,00	Terazosin
		Terazofo 2mg Tabletten	TAB	98	ST	N3	R	3	P	€		31,31	○	=	✓	5,00	Terazosin
		Terazofo 5mg Tabletten	TAB	28	ST	N1	R	3	P	€		18,06	○	=	✓	5,00	Terazosin
		Terazofo 5mg Tabletten	TAB	98	ST	N3	R	3	P	€		36,64	○	=	✓	5,00	Terazosin
		Terazosin 1A Pharma 2mg	TAB	28	ST	N1	R	3	P	€		16,46	○	=		5,00	Terazosin
		Terazosin 1A Pharma 2mg	TAB	84	ST	N1	R	3	P	€		28,57	○	=		5,00	Terazosin
		Terazosin 1A Pharma 2mg	TAB	98	ST	N3	R	3	P	€		31,31	○	=		5,00	Terazosin
		Terazosin 1A Pharma 5mg	TAB	28	ST	N1	R	3	P	€		18,06	○	=		5,00	Terazosin
		Terazosin 1A Pharma 5mg	TAB	84	ST	N1	R	3	P	€		33,01	○	=		5,00	Terazosin
		Terazosin 1A Pharma 5mg	TAB	100	ST	N3	R	3	P	€		36,64	○	=		5,00	Terazosin
		Terazosin Abz 5mg	TAB	28	ST	N1	R	3	P	av		18,06	○	=		5,00	Terazosin
		Terazosin Acis 10mg	TAB	98	ST	N3	R	3	P	€		41,53	○	=		5,00	Terazosin
		Terazosin Acis 2mg	TAB	98	ST	N3	R	3	P	€		31,49	○	=		5,00	Terazosin

PZN: 0016573 Produkt: Terazolo 2mg Tabletten 98 ST N3 Anbieter: TEVA GmbH
ATC-Code: G04CA03 Wirkstoff: Terazosin

Wenn dafür eine Hinweismeldung hinterlegt ist, wird diese bei Übernahme des Präparates auf das Rezept in einer Hinweismeldung angezeigt.

11.4 Krankenkasse bei Verordnung

Anstatt der KassenIK des Patienten wird bei jeder Verordnung für einen HZV-Versicherten eine Pseudo- IK gedruckt. Gespeichert und an das HÄVG Rechenzentrum versendet wird die korrekte KassenIK. Dies ist eine Vorgabe der HÄVG.

11.5 Aut-Idem

Möchten Sie, dass bei Verordnungen der Rabattkategorien grün und grünberechnet automatisch ein aut-idem Kreuz gesetzt wird, so aktivieren Sie bitte unter Optionen Patientenfenster, Register Allgemein den Schalter Aut-Idem.

11.6 Vereinfachte Wirkstoffsuche

Sie haben die Möglichkeit in ALBIS die vereinfachte Wirkstoffsuche zu aktivieren. Markieren Sie hierzu unter Optionen Patientenfenster auf dem Register Verordnungen im Bereich **Optionen Medikamente/Rezept** den Schalter Vereinfachte Wirkstoffsuche.

Dies bewirkt, dass wenn Sie z.B. auf dem Rezept einen Wirkstoff eingeben, der auch exakt so existiert, Sie keine Auswahl von weiteren Wirkstoffen erhalten.

Beispiel:

Suchen Sie ohne gesetzten Schalter nach dem Wirkstoff Omeprazol, so erscheint folgender Auswahldialog:

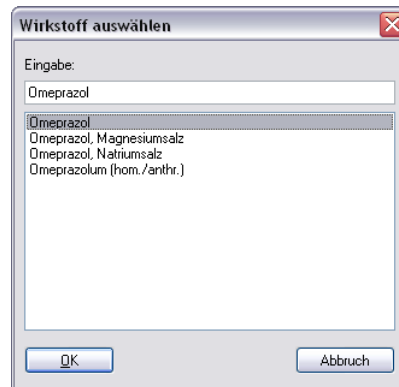

Suchen Sie hingegen mit aktivierter, vereinfachter Wirkstoffsuche nach dem Wirkstoff Omeprazol, so öffnet sich direkt die ifap Arzneimitteldatenbank, da ALBIS erkennt, dass es sich genau um den Wirkstoff Omeprazol handelt und auch nur nach diesem gesucht wird. Das Ergebnis ist genau das Gleiche, wie wenn Sie ohne gesetzten Schalter den Wirkstoff Omeprazol auswählen und danach suchen.

Geben Sie allerdings nur die Anfangsbuchstaben des Wirkstoffs ein, wie z.B. Omepra so erscheint zur Vereinfachung eine Auswahl der Stammstoffe (ohne Derivate):

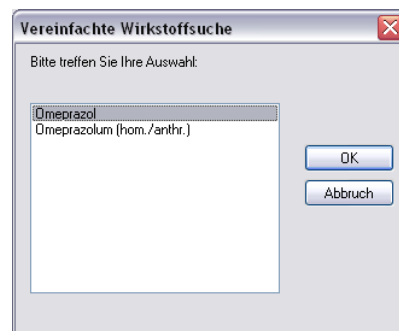

Auch hier ist das Ergebnis genau das Gleiche, wie wenn Sie ohne gesetzten Schalter den Wirkstoff Omeprazol auswählen und danach suchen.

Hinweis:

Bitte verwenden Sie die Wirkstoffsuche **F2**, oder die vereinfachte Wirkstoffsuche, um Präparate zu finden, die der **Rabattkategorie grün** entsprechen.

Bitte verwenden Sie die Namenssuche über **F3**, um Präparate zu finden, die der **Rabattkategorie blau** entsprechen.

11.7 Kombinierte, vereinfachte Wirkstoff/Namenssuche

Ab sofort steht Ihnen bei aktivierter vereinfachter Wirkstoffsuche auf dem Rezept über die Funktionstaste F4 die kombinierte, vereinfachte Wirkstoff-/Namenssuche zur Verfügung.

Bisher hatten Sie lediglich die Möglichkeit entweder nach einem Wirkstoff zu suchen (z.B. über die Funktionstaste F2), oder nach einem Namen zu suchen (z.B. über die Funktionstaste F3).

Über die Funktionstaste F4 sind die beiden Suchen (Wirkstoffsuche und Namenssuche) jetzt kombiniert und werden in genau der Reihenfolge durchgeführt. Wird über diese Suche ein Wirkstoff gefunden, so werden nur die Ergebnisse der Wirkstoffsuche aufgelistet. Wird über diese Suche kein Wirkstoff gefunden, so wird direkt ohne weitere Aktion Ihrerseits automatisch die Namenssuche durchgeführt.

Dies ermöglicht Ihnen also über lediglich eine Funktionstaste F4 in einem Schritt einfach nach Präparaten der **Rabattkategorie grün** oder nach Präparaten der **Rabattkategorie blau** zu suchen.

12 Abrechnung

12.1 HzV Abrechnung

Die HzV Abrechnung steht Ihnen über den Menüpunkt Abrechnung Direktabrechnung Vorbereiten... zur Verfügung. Es erscheint folgender Dialog:

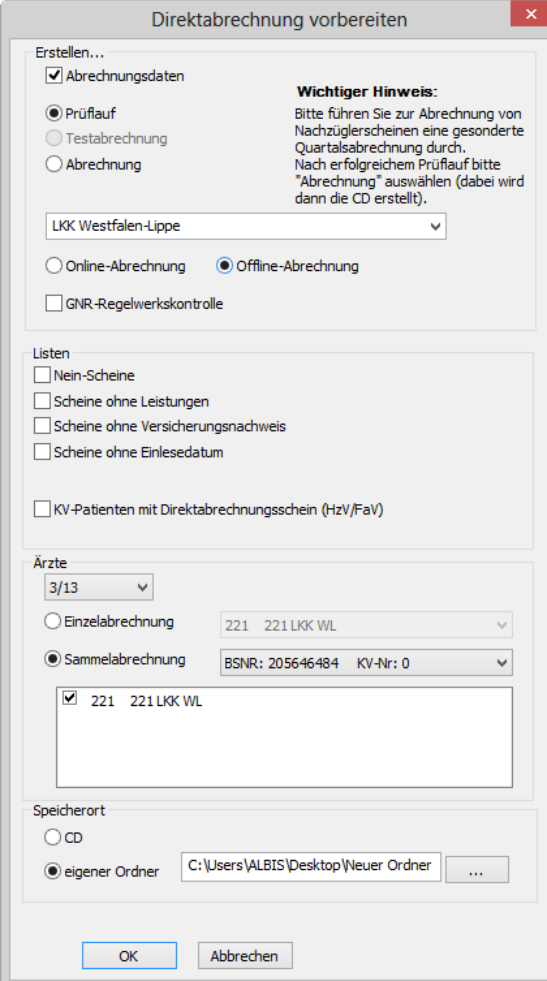

Auf diesem Dialog haben Sie die Möglichkeit die Abrechnungsdaten zu prüfen (Prüflauf), auf CD zu brennen (Offline-Abrechnung mit CD), abzuspeichern (Offline-Abrechnung mit Speicherung in einem eigenen Ordner), um sie per De-Mail zu versenden, oder direkt online zu versenden (Online-Abrechnung).

Für jede dieser Varianten haben Sie die Möglichkeit eine Einzelabrechnung pro Arzt oder eine Sammelabrechnung pro BSNR durchzuführen.

Bitte beachten Sie, im Bereich **Ärzte** das entsprechende Quartal auszuwählen, für welches Sie die Abrechnung durchführen möchten.

12.1.1 Offline Abrechnung (auf CD - entspricht Ihrer bisherigen Abrechnungsart)

Im Auslieferungszustand ist automatisch im Bereich **Erstellen** der Schalter Offline-Abrechnung (s. rote Markierung) gesetzt:

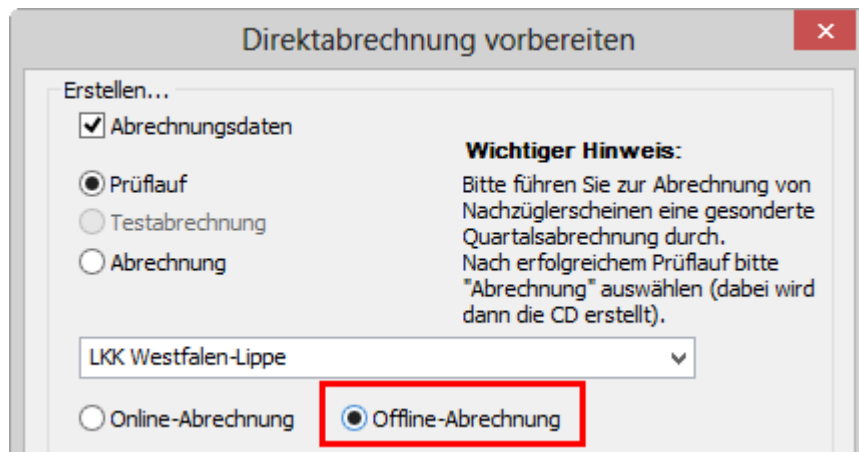

Es stehen Ihnen weiterhin folgende Möglichkeiten in Bezug auf die Abrechnung zur Verfügung, die wir Ihnen im Folgenden näher erläutern: Prüflauf und Abrechnung.

12.1.1.1 Prüflauf

Selektieren Sie den Prüflauf und bestätigen Sie den Dialog mit OK, so werden Ihre Abrechnungsdaten nur an das HÄVG Prüfmodul gesendet, überprüft und das Ergebnis angezeigt.

12.1.1.2 Abrechnung

Selektieren Sie Abrechnung, so haben Sie die Möglichkeit die Abrechnungsdatei auf CD zu brennen (Der Schalter CD im Bereich **Speicherort** ist im Auslieferungszustand gesetzt).

Bestätigen Sie hierzu den Dialog mit OK, so wird der von Ihnen gewünschte Vorgang durchgeführt.

Nachdem Sie eine der o.g. Arten der Abrechnung durchgeführt haben, wird Ihnen automatisch ein Fehlerprotokoll erstellt. Bitte beachten Sie hierzu das Kapitel Fehlerprotokoll.

Wurde die Abrechnung erfolgreich durchgeführt, so erscheint folgende Meldung, welche vom HÄVG Prüfmodul ausgegeben wird:

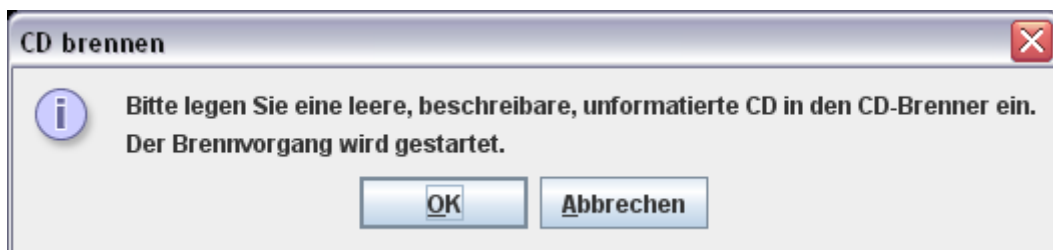

Legen Sie jetzt eine leere, unformatierte CD in Ihren CD Brenner ein und betätigen Sie den Druckknopf OK. Die CD wird gebrannt. Betätigen Sie den Druckknopf Abbrechen, so wird der Vorgang abgebrochen.

Während des Brennvorgangs erscheint folgende Meldung:



War der Brennvorgang erfolgreich, so erscheint folgender Hinweis:



Bestätigen Sie diesen Dialog, so wird automatisch das CD Laufwerk geöffnet und der Brennvorgang ist beendet.

Im Anschluss an das erfolgreiche Brennen wird die Versandliste angezeigt.

WICHTIGER HINWEIS:

Bitte beachten Sie: Sobald Sie in einem Quartal einmal eine Echtabrechnung durchgeführt haben, ist ein Wechsel von der Offline- zur Onlineabrechnung erst wieder im nächsten Quartal möglich und daher der entsprechende Schalter ausgegraut.

12.1.1.3 Datenträgerbegleitschreiben

Ebenfalls wird das Datenträgerbegleitblatt angezeigt, welches Sie bitte ausdrucken, unterschreiben und gemeinsam mit der Abrechnungs CD zusammen an das HÄVG Rechenzentrum versenden.

Schlägt der Brennvorgang fehl, so erscheint diese Meldung:

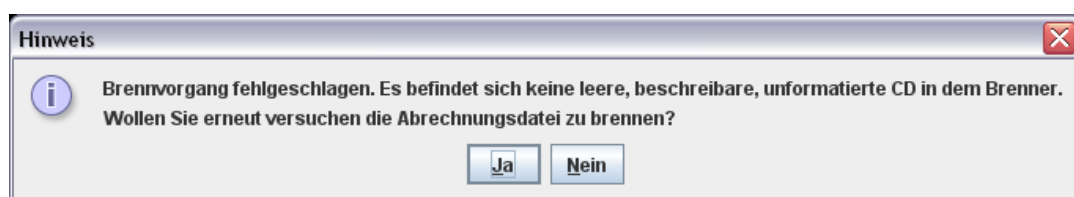

Bei Ja öffnet sich folgender Dialog:

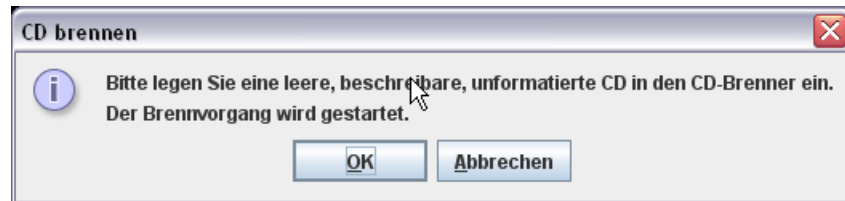

Legen Sie jetzt eine leere, unformatierte CD in Ihren CD Brenner ein und betätigen Sie den Druckknopf OK. Die CD wird gebrannt. Betätigen Sie den Druckknopf Abbrechen, so wird der Vorgang abgebrochen.

Wurden die Abrechnungsdaten erfolgreich gebrannt, so werden die entsprechenden Scheine und Überweisungsdaten automatisch archiviert.

Wurde die Abrechnung nicht erfolgreich durchgeführt, so werden die entsprechenden Scheine nicht archiviert. Bitte korrigieren Sie die Fehler und starten Sie den Brennvorgang erneut (s. Anfang Kapitel 11.1.2).

12.1.1.4 CD ohne Prüfmodul brennen

Sollte es nicht möglich sein, die CD mit Hilfe des Prüfmoduls zu brennen, müssen Sie die Datei mit dem zu Ihrem Brenner gehörigen Brennprogramm brennen. Bitte brennen Sie dort die Datei als ISO Image. Bitte führen Sie diesen Schritt ausschließlich durch, wenn die Datei nicht mit dem Prüfmodul gebrannt werden kann!

Damit Sie diese Datei schneller und besser finden, haben wir für Sie den Menüpunkt Abrechnung Direktabrechnung Datenträger erstellen implementiert:

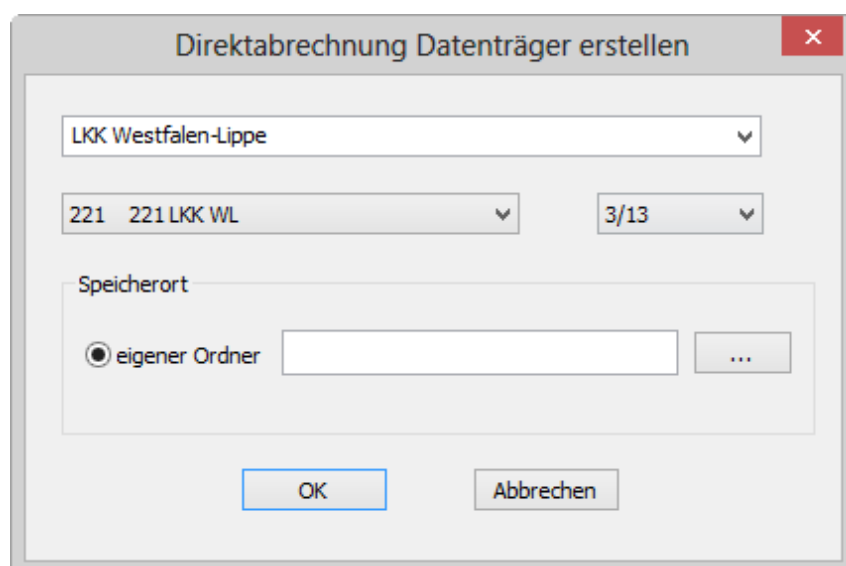

Bitte wählen Sie auf diesem Dialog den entsprechenden Arzt und das entsprechende Quartal aus. Im nächsten Schritt, klicken Sie bitte auf den Druckknopf . Es öffnet sich der Ordner suchen Dialog:

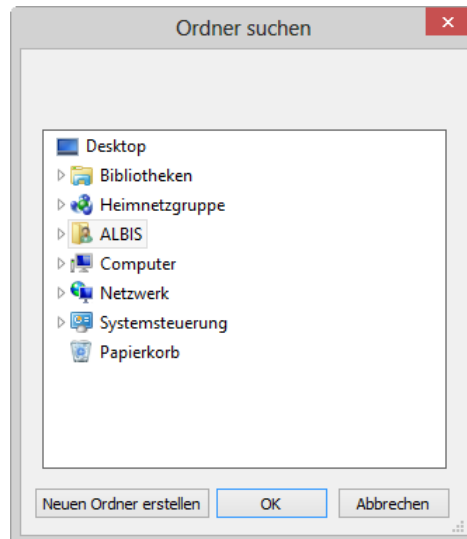

Bitte wählen Sie hier ein Verzeichnis, in dem Sie das ISO Image speichern möchten. Bestätigen Sie den Dialog anschließend mit dem Druckknopf OK. Verlassen Sie den Dialog Direktabrechnung Datenträger erstellen mit OK, so wird das ISO-Image an dem von Ihnen ausgewählten Ort gespeichert.

11.1.2 Offline-Abrechnung (eigener Ordner – De-Mail)

Im Auslieferungszustand ist automatisch im Bereich **Erstellen** der Schalter Offline-Abrechnung (s. rote Markierung) gesetzt:

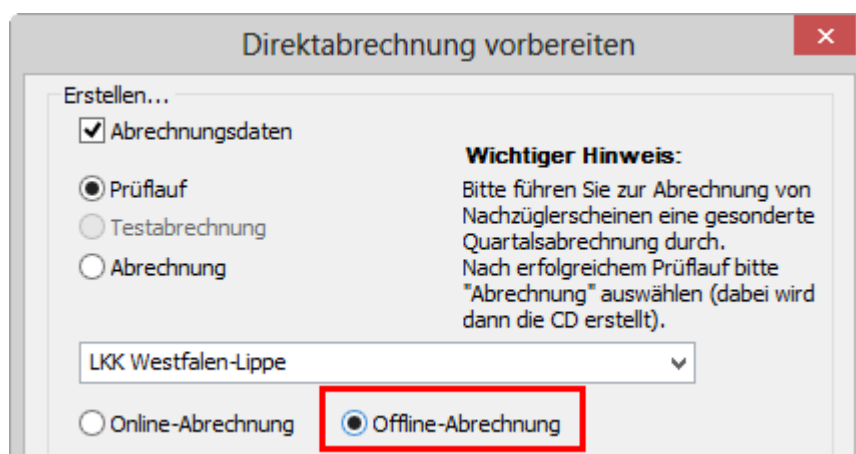

Es stehen Ihnen folgende Möglichkeiten in Bezug auf die Abrechnung zur Verfügung, die wir Ihnen im Folgenden näher erläutern: Prüflauf und Abrechnung.

11.1.2.1 Prüflauf

Selektieren Sie den Prüflauf und bestätigen Sie den Dialog mit OK, so werden Ihre Abrechnungsdaten nur an das HÄVG Prüfmodul gesendet, überprüft und das Ergebnis angezeigt.

11.1.2.2 Abrechnung

Selektieren Sie Abrechnung, so haben Sie die Möglichkeit die Abrechnungsdatei in einen eigenen Ordner zu speichern.

Setzen Sie hierzu den Schalter eigener Ordner im Bereich **Speicherort**. Betätigen Sie den Druckknopf



. Es öffnet sich der Ordner suchen Dialog:

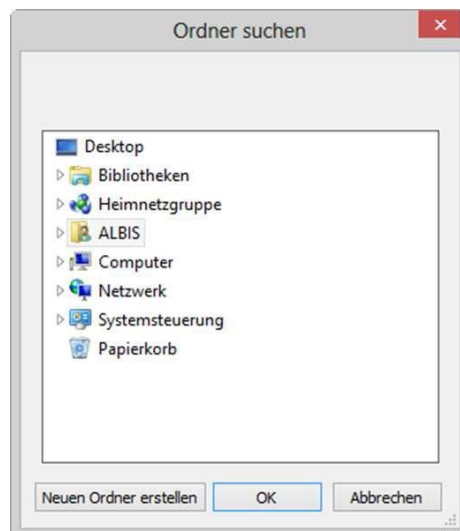

Bitte wählen Sie hier ein Verzeichnis aus, in dem das Datenträgerbegleitblatt (PDF) und das CD Image des Abrechnungsdatenträgers gespeichert wird und bestätigen Sie den Dialog mit OK.

Starten Sie anschließend über den Druckknopf OK auf dem Direktabrechnung vorbereiten Dialog den Abrechnungs- und Speichervorgang.

Nachdem Sie eine der o.g. Arten der Abrechnung durchgeführt haben, wird Ihnen automatisch ein Fehlerprotokoll erstellt. Bitte beachten Sie hierzu das Kapitel Fehlerprotokoll.

WICHTIGER HINWEIS:

Bitte beachten Sie: Sobald Sie in einem Quartal einmal eine Echtabrechnung durchgeführt haben, ist ein Wechsel von der Offline- zur Onlineabrechnung erst wieder im nächsten Quartal möglich und daher der entsprechende Schalter ausgegraut.

11.1.3 Online Abrechnung (neue Abrechnungsart)

Wichtiger Hinweis:

Damit Sie HzV Verträge online abrechnen können, benötigen Sie ein Zertifikat der HÄVG und eine VPN Verbindung. Das Zertifikat können Sie bei der HÄVG RZ AG beantragen.

Bzgl. der Einrichtung des VPN Zugangs kontaktieren Sie bitte Ihren ALBIS Vertriebs- und Servicepartner. Sind die Voraussetzungen geschaffen, gehen Sie bitte wie folgt vor:

Setzen Sie im Bereich **Erstellen** den Schalter Online-Abrechnung (s. rote Markierung):

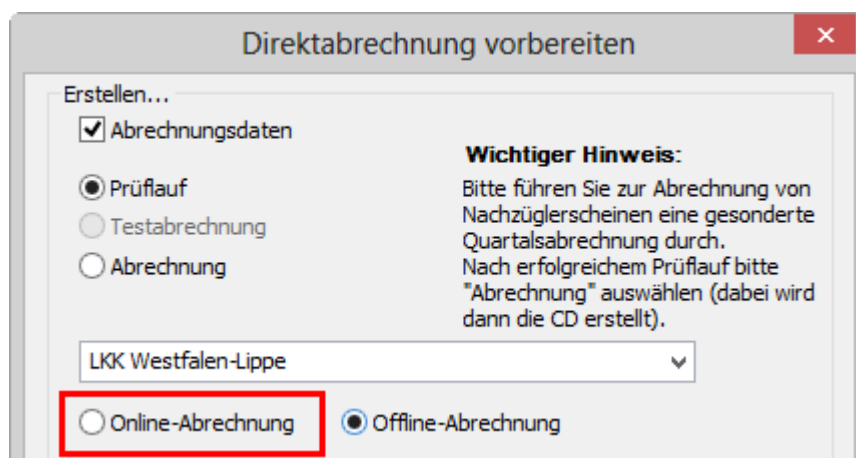

In diesem Moment wird eine Konnektivitätsprüfung (Überprüfung, ob eine Onlineverbindung zum HÄVG Rechenzentrum besteht und somit eine Online-Abrechnung möglich ist) durchgeführt.

Ist die Konnektivitätsprüfung nicht erfolgreich, so erscheint folgender Hinweis:

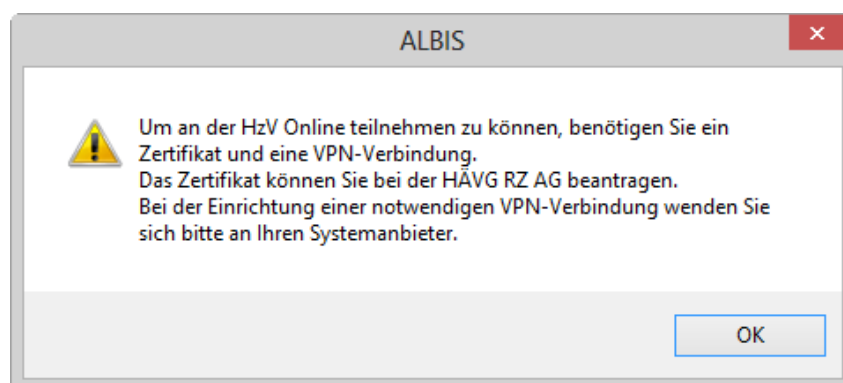

und es wird automatisch der Schalter Offline-Abrechnung gesetzt.

Sind die Voraussetzungen geschaffen und es erscheint dennoch diese Meldung, wenden Sie sich bitte an Ihren ALBIS Vertriebs- und Servicepartner.

Konnten Sie den Schalter Online-Abrechnung setzen, so stehen Ihnen folgende Möglichkeiten in Bezug auf die Abrechnung zur Verfügung, die wir Ihnen im Folgenden näher erläutern: Prüflauf, Testabrechnung und Abrechnung.

11.1.3.1 Prüflauf

Selektieren Sie den Prüflauf und bestätigen Sie den Dialog mit ok, so werden Ihre Abrechnungsdaten nur an das „HÄVG Prüfmodul“ gesendet, überprüft und das Ergebnis angezeigt. Es werden **keine** Daten an das Rechenzentrum übermittelt. Die Verordnungsdaten werden nicht an das „HÄVG Prüfmodul“ übermittelt.

11.1.3.2 Testabrechnung

Selektieren Sie die Testabrechnung, so wird die Abrechnung mit dem Status Testabrechnung an das Rechenzentrum übertragen. Bei der Testabrechnung werden automatisch die Verordnungsdaten mit gesendet (Vorgabe der HÄVG).

11.1.3.3 Abrechnung

Selektieren Sie Abrechnung, so wird Ihre Abrechnung inkl. Verordnungsdaten endgültig an das Rechenzentrum übertragen.

Bestätigen Sie den Dialog mit OK, so wird der von Ihnen gewünschte Vorgang durchgeführt.

Nachdem Sie eine der o.g. Arten der Abrechnung durchgeführt haben, wird Ihnen automatisch ein Fehlerprotokoll erstellt. Bitte beachten Sie hierzu das Kapitel Fehlerprotokoll. Ebenfalls wird automatisch vom HÄVG Prüfmodul das Abrechnungsdaten-Versandprotokoll erstellt, welches Ihnen die an die HÄVG übermittelten Leistungen aufführt.

Wurde die Abrechnung erfolgreich durchgeführt, so werden die entsprechenden Scheine und Überweisungsdaten automatisch archiviert.

Wurde die Abrechnung nicht erfolgreich durchgeführt, so werden die entsprechenden Scheine nicht archiviert. Bitte korrigieren Sie die Fehler und versenden Sie die Abrechnungsdaten erneut.

WICHTIGER HINWEIS:

Bitte beachten Sie: Sobald Sie in einem Quartal einmal eine Echtabrechnung durchgeführt haben, ist ein Wechsel von der Online- zur Offlineabrechnung erst wieder im nächsten Quartal möglich und daher der entsprechende Schalter ausgegraut.

11.1.4 **Sammelabrechnung**

Um eine Sammelabrechnung durchzuführen, gehen Sie bitte wie folgt vor:

Zu 1) Zunächst wähle Sie bitte den Vertrag aus welchen Sie abrechnen möchten.

Zu 2) Anschließend wählen Sie bitte das Abrechnungsquartal aus.

Zu 3) Wählen Sie bitte den Punkt Sammelabrechnung aus und selektieren die Betriebsstätte welche Sie abrechnen möchten (bitte beachten Sie, dass hier nur die Betriebsstätten aufgeführt werden, welche auch Ärzte enthalten die den gewählten Vertrag freigeschalten haben).

Zu 4) In diesem Fenster werde alle Erfasser aufgeführt, welche für den gewählten Vertrag freigeschaltet sind und entsprechend in der selektieren Betriebsstätte tätig sind. Durch aktivieren/deaktivieren der Häkchen vor den Erfassern, können Sie wählen welcher Arzt mit in die Sammelabrechnung aufgenommen werden soll.

Direktabrechnung vorbereiten

Erstellen...

Abrechnungsdaten

Prüflauf

Testabrechnung

Abrechnung

Wichtiger Hinweis:
Bitte führen Sie zur Abrechnung von Nachzüglerscheinen eine gesonderte Quartalsabrechnung durch. Nach erfolgreicher Abrechnung wird der Brennvorgang der CD automatisch gestartet.

LKK Westfalen-Lippe

Online-Abrechnung Offline-Abrechnung

GNR-Regelwerkskontrolle

Listen

Nein-Scheine

Scheine ohne Leistungen

Scheine ohne Versicherungsnachweis

Scheine ohne Einlesedatum

KV-Patienten mit Direktabrechnungsschein (HzV/FaV)

Ärzte

3/13

Einzelabrechnung 221 221 LKK WL

Sammelabrechnung BSNR: 205646484 KV-Nr: 0

221 221 LKK WL

Speicherort

CD

eigener Ordner C:\Users\ALBIS\Desktop\Neuer Ordner

OK Abrechnen

Siehe „zu 1“

Siehe „zu 2“

Siehe „zu 3“

Siehe „zu 4“

Wird der Dialog nun mit OK bestätigt, startet die die Sammelabrechnung. Wie Sie es von der Einzelabrechnung gewohnt sind, werden Ihnen jetzt die entsprechenden Listen ausgegeben (Versandliste, Fehlerliste, Fehlerfreiliste usw.) nur mit dem unterschied das jeweils pro gewählten Erfasser die Listen erzeugt werden.

Hinweis:

Bitte beachten Sie, dass die Sammelabrechnung nur vollständig durchgeführt wird, wenn bei allen gewählten Erfasser auch Abrechnungsdaten vorliegen. Liegen bei einem der gewählten Erfasser keine Abrechnungsdaten vor, erscheint eine Hinweismeldung (wie auch bei der Einzelabrechnung) worin entsprechend die Erfasser aufgeführt werden. Die Abrechnung wird dann an dieser Stelle abgebrochen.

Das Verfahren der Abrechnung ist auch identisch mit dem Prüflauf.

11.1.5 Abbruch beim Abrechnungs- und Verordnungsdatenversand

Wenn Sie eine Test- oder Echtabrechnung über Abrechnung Direktabrechnung Vorbereiten... durchführen und es sind in Ihren Abrechnungs- und Verordnungsdaten noch Dokumentationsfehler enthalten, wird die Erstellung des Abrechnungsdatenpaketes abgebrochen. In diesem Fall bekommen Sie nun folgende Hinweismeldung. Die Onlineübermittlung bzw. die Erstellung auf einem Abrechnungsdatenträger wird dann nicht durchgeführt.

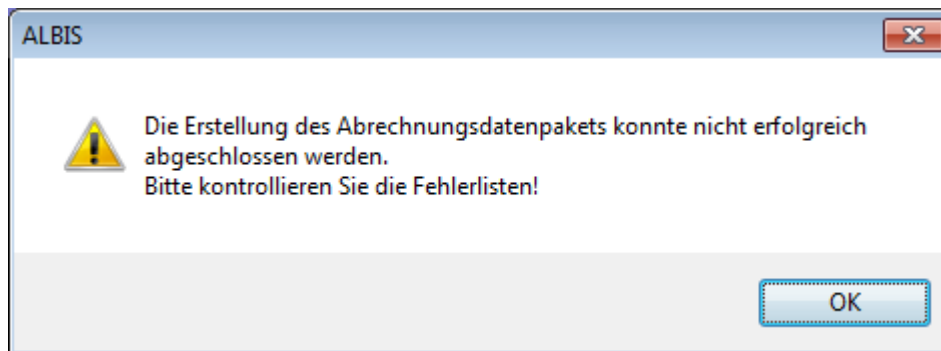

Erst wenn Sie alle Verordnungs- und Abrechnungsfehler behoben haben, kann die Testabrechnung und die Echtabrechnung erfolgreich abgeschlossen und die Daten an das HÄVG-Rechenzentrum online übermittelt bzw. ein Abrechnungsdatenträger erstellt werden.

Beim Prüflauf, bei der Testabrechnung und bei der Echtabrechnung unter Abrechnung Direktabrechnung Vorbereiten... werden Ihnen nun fehlerhafte Verordnungs-dokumentationen in einer separaten Fehler-Liste Verordnungen ausgegeben und nicht mehr in der Fehlerfrei-Liste Verordnungen mit aufgeführt:

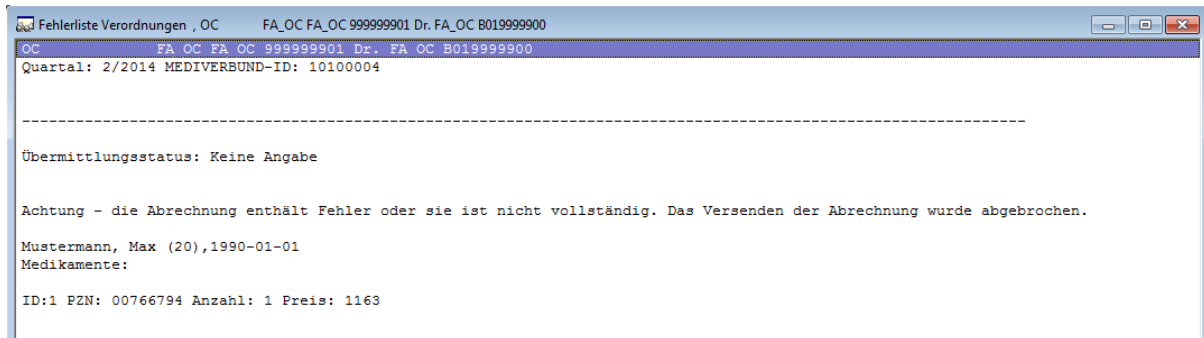

Wir empfehlen Ihnen vor der Test- oder Echtabrechnung den Prüflauf durchzuführen um die bestehenden Dokumentationsfehler vor der Durchführung der Testabrechnung und Echtabrechnung beheben zu können.

11.2 Vorquartalssscheine (Nachzügler)

Vorquartalssscheine (Nachzügler) müssen laut HÄVG in einer eigenen Abrechnung abgerechnet werden.

Aus diesem Grund haben wir für Sie auf dem Dialog Direktabrechnung vorbereitet einen Hinweis implementiert, den wir Sie bitten zu beachten.

Damit Sie ab sofort also z.B. Nachzüglerscheine für Q3/2009, die Sie allerdings in Q4/2009 angelegt haben, abrechnen können, führen Sie für die Abrechnung der Nachzüglerscheine Q3/2009 einfach die Q3/2009 Direktabrechnung durch. Wählen Sie bitte hierzu auf dem Dialog Direktabrechnung vorbereiten im Bereich Ärzte das entsprechende Quartal aus.

Ab der Version 11.40 haben Sie im Bereich Ärzte die Möglichkeit mehr wie vier Quartale rückwirkend für den Abrechnungsvorgang auszuwählen.

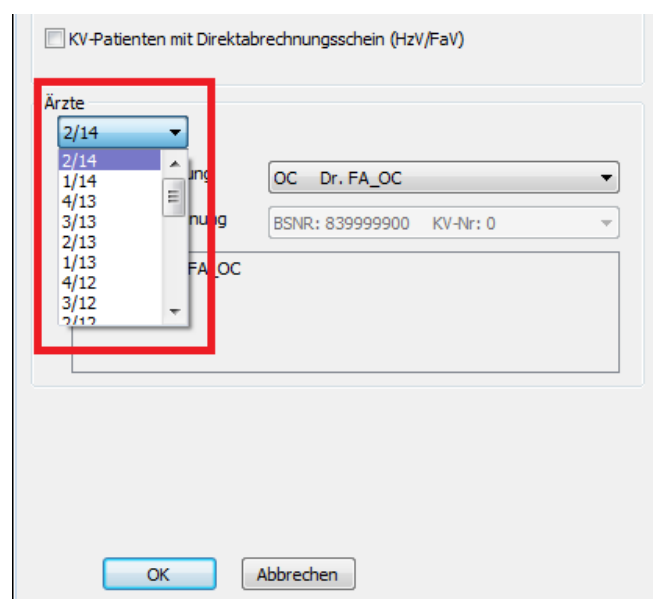

Wenn sie ein Quartal wählen das mehr wie vier Quartale ab dem aktuellen Quartal zurückliegt, erscheint folgende Hinweismeldung:

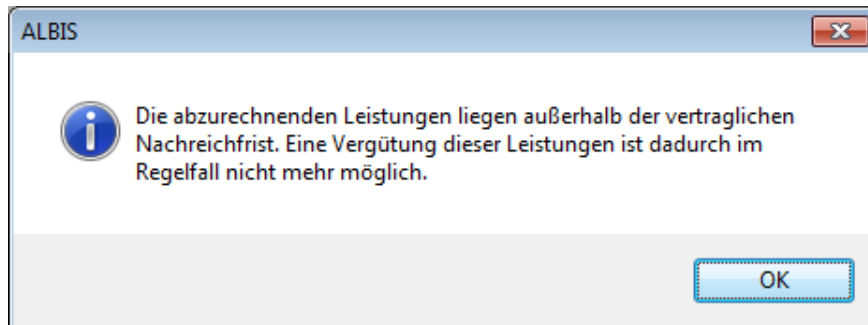

Bei Bestätigung dieser Meldung mit dem Druckknopf OK wird das von Ihnen gewählte Quartal für weitere Abrechnungsvorgänge übernommen.

Wichtiger Hinweis:

Nachzüglerscheine für das Vorquartal werden also, nicht wie Sie es bei der KV-Abrechnung gewohnt sind, automatisch mit der aktuellen Quartalsabrechnung, sondern müssen getrennt über die Abrechnung des Vorquartals abgerechnet werden.

11.3 Listen für die Abrechnung

Damit Ihnen bzgl. Ihrer HzV Abrechnung eine bessere Auswertmöglichkeit zur Verfügung steht, haben wir zwei Listen für Sie implementiert, die wir Ihnen im Folgenden kurz erläutern.

11.3.1 Liste Nein-Scheine

Markieren Sie im Dialog Direktabrechnung vorbereiten im Bereich Listen den Schalter Nein-Scheine, so wird Ihnen zusätzliche eine Liste aller Patienten ausgegeben, die Nein-Scheine besitzen:

Folgende Patienten mit NEIN-Scheinen vorhanden	
Schlößer, Peter (43), Tel.:	DA-Abrechnu 4/09
Gesamt: 1	

Per Doppelklick auf den entsprechenden Patienten, gelangen Sie, wie in ALBIS gewohnt, auf den entsprechenden Nein-Schein.

11.3.2 Liste Scheine ohne Leistungen

Markieren Sie im Dialog Direktabrechnung vorbereiten im Bereich Listen den Schalter Scheine ohne Leistungen, so wird Ihnen zusätzliche eine Liste aller Patienten ausgegeben, die Scheine ohne Leistungen besitzen:

Folgende Patienten für die Abrechnung 4/2009 haben einen Schein ohne Leistungen	
Großburg, Fabian (51), Tel.:	DÄ-Abrechnu 4/09
Schlößer, Peter (43), Tel.:	DÄ-Abrechnu 4/09
Gesamt: 2	

Per Doppelklick auf den entsprechenden Patienten, gelangen Sie, wie in ALBIS gewohnt, auf den entsprechenden Schein ohne Leistungen.

11.3.3 Scheine ohne Einlesedatum

Im Bereich **Listen** steht Ihnen die Liste Scheine ohne Einlesedatum zur Verfügung. Markieren Sie diesen Schalter, so wird die Liste bei der HzV Abrechnung automatisch erstellt.

11.3.4 Liste KV-Patienten mit Direktabrechnungsschein

Auf dem Dialog unter Abrechnung Direktabrechnung vorbereiten wurde die Listenausgabe KV-Patienten mit Direktabrechnungsschein (HzV/FaV) hinzugefügt.

Wird die rote markierte Checkbox aktiviert, werden Ihnen alle Patienten aufgelistet, die einen Direktabrechnungsschein angelegt haben, und nicht aktive HzV Teilnehmer in dem Vertrag sind, für den der Direktabrechnungsschein anlegt wurde.

Beispiel:

Direktabrechnungsschein angelegt, Patient ist aber nicht in diesem Vertrag aktiv:

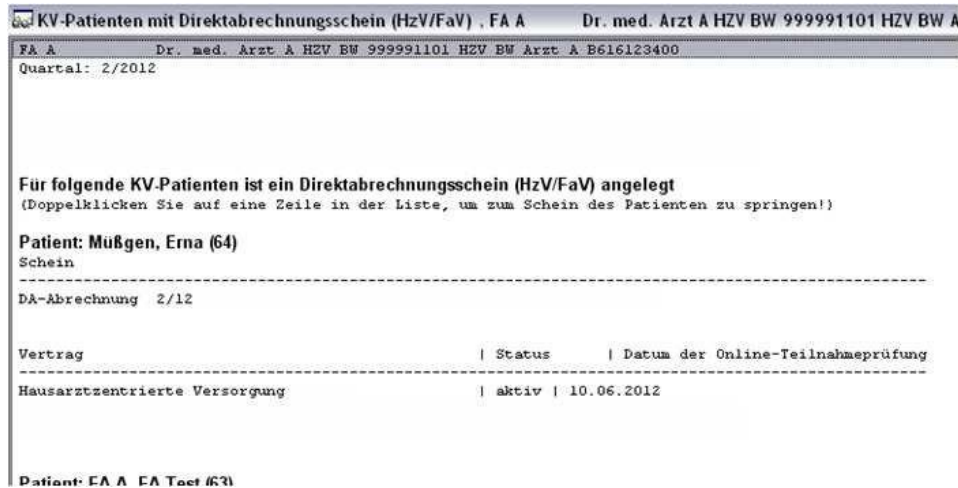

11.4 Abrechnungsprotokolle Archivieren

Sie haben ab sofort die Möglichkeit, dass Sie sich die Abrechnungsprotokolle (Versandliste Abrechnung, Fehlerliste Abrechnung, Versandliste Verordnungen, Fehlerliste Verordnungen, Fehlerfrei-Liste) automatisch archivieren lassen können. Gehen Sie hierzu in ALBIS über den Menüpunkt Optionen HzV im Bereich **Abrechnung**. Aktivieren den Schalter Abrechnungsprotokolle archivieren. Sobald Sie diesen Schalter gesetzt haben, werden die Abrechnungsprotokolle in dem Verzeichnis: ALBISWIN\HZVDT\

Der Aufbau dieser Verzeichnisse ist wie folgt: JJJJ-MM-TT_HH-MM-SS

JJJJ = Jahr (Beispiel 2013)

MM = Monat (Beispiel 09)

TT = Tag (Beispiel 03)

HH = Stunde (Beispiel 19)

MM = Minute (Beispiel 56)

SS = Sekunde (Beispiel 54)

Haben Sie also am 03.09.2013 um 19:56 und 54 Sekunden eine HzV Abrechnung durchgeführt, so sieht das Verzeichnis wie folgt aus:

2013-09-03_19-56-54

Wichtiger Hinweis:

Bitte beachten Sie, dass Sie die Dateien bei aktivierter Archivierung selbstständig sichern und löschen und dabei den noch zur Verfügung stehenden Speicherplatz Ihrer Festplatte im Auge behalten. Bei den erzeugten Dateien handelt es sich zwar lediglich um Textdateien im Kilobyte Bereich, dennoch kann hier über einen gewissen Zeitraum, je nachdem, wie häufig die Abrechnung durchgeführt wird, zusätzlicher Festplattenplatz in Anspruch genommen werden.

11.5 KV Abrechnung

Bitte beachten Sie, dass alle Scheine, die über den Schalter Direktabrechnung gekennzeichnet sind, **nicht** in die KV-Abrechnung gelangen.

11.5.1 Meldung beim Anlegen eines KV-Scheins bei einem HzV Patienten

Legen Sie bei einem Patienten mit aktiver Vertragsteilnahme an HzV einen KV Schein an, so erscheint folgende Hinweismeldung:

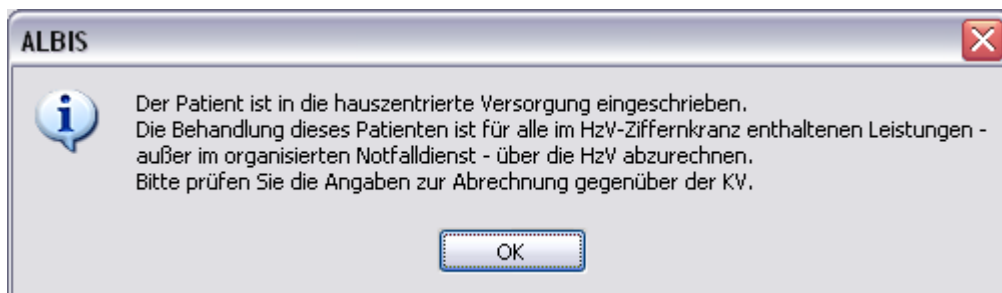

11.5.2 Liste aller Patienten mit aktiver Vertragsteilnahme und KV-Schein

Ebenfalls haben Sie die Möglichkeit, sich bei der KV-Abrechnung selbst eine Liste aller Patienten erstellen zu lassen, die aktiven Vertragsteilnehmer an HzV sind und einen KV-Schein angelegt haben. Bitte markieren Sie hierzu auf dem Dialog Abrechnung KVDT vorbereiten im Bereich **Listen** den Schalter Aktive HzV-Teilnehmer. Daraufhin wird folgende Liste erstellt:

Folgende Patienten sind in die hausarztzentrierte Versorgung eingeschrieben.

Die Behandlung dieser Patienten ist für alle im HzV-Ziffernkranz enthaltenen Leistungen - außer im organisierten Notfalldienst - über die HzV abzurechnen. Bitte prüfen Sie die Angaben zur Abrechnung gegenüber der KV.

Hausarztzentrierte Versorgung
Schlößer, Peter (43)

Gesamt: 1

11.6 Übermitteln von Verordnungsdaten

Aktuell sind die Verordnungsdaten zwingend mit den Abrechnungsdaten zu versenden (Vorgabe der HÄVG). Aus diesem Grund entfällt der Menüpunkt zum separaten Versenden der Verordnungsdaten.

11.7 Diagnoseprüflauf auf Grundlage von Indikator-Wirkstoffen

Bei der Durchführung einer Test- oder einer Echtabrechnung wird nach Vorgabe der HÄVG ab sofort ein Diagnoseprüflauf auf Grundlage von Indikator Wirkstoffen durchgeführt. Das bedeutet, dass jede Verordnung aus dem aktuellen Quartal daraufhin überprüft wird, ob mindestens eine erwartete endstellige Diagnose dokumentiert wurde.

Wurde keine o.a. Diagnose dokumentiert, so öffnet sich eine extra Liste:

HZVA Dr. med. Arzt A HZV BW 999999901 HZV BW Arzt A B521111100
Quartal: 3/2011 HÄVG-ID:

Bei folgende Patienten werden zu bestimmten ATC Gruppen mindestens eine der folgenden Diagnosen erwartet:

Die Medikation des Versicherten deutet auf eine bestimmte Krankheit bzw. Diagnose hin (z.B. Insulin auf Diabetes mellitus). In diesem Fall konnte in der Dokumentation keine passende Diagnose ermittelt werden. Bitte überprüfen Sie die Diagnosen und deren Kodierung.

Schlößer, Peter (43), Tel.: 3/2011
Medikation: A10B
Diagnosen:
E10.01
E10.11
E10.20
E10.21
E10.30
E10.31
E10.40
E10.41
E10.50
E10.51

In der Liste sehen Sie den entsprechenden ATC Code, der überprüft wurde und die erwartenden Diagnosen.

12 Statistiken / Protokolle

In Bezug auf den Vertrag zur Hausarztzentrierten Versorgung stehen Ihnen folgende Statistiken / Protokolle zur Verfügung:

- Ziffernstatistik
- Kontrollliste
- Fehlerprotokoll
- Versandbericht
- Abrechnungshistorie
- Scheinzahlliste

12.1 Ziffernstatistik

In dieser ALBIS Version haben wir die Ziffernstatistik erweitert. Sie haben jetzt die Möglichkeit, KV- und Direktabrechnungsziffern in einer Statistik auszuwerten.

Bitte wählen Sie im Bereich Abrechnungsart den Druckknopf KV- und Direktabrechnung. In der tabellarischen Übersicht werden Ihnen Ziffern der KV- und Direktabrechnung, gemischt und in numerischer Reihenfolge angezeigt. Siehe folgende Abbildung:

ALBIS - HzV LKK Westfalen-Lippe

erstellt am 01.10.2012, um 11.36 Uhr

Zeitraum: Quartal 4/12
Abrechnungsart: Scheine der Kassen- und Direktabrechnung zusammen
Ärzte: 221; Arzt-Hausarzt

Ziffernstatistik

Ausgabe:

- Ziffern numerisch
- Kassengruppen "gesamt"

Anzahl berücksichtigter Fälle: 2

GO-Nr.	Anzahl gesamt	Ertrag	Euro EBM Betrag
00000	1		
00005	1		12.50 €
01720	1	1005 P	35.22 €
01745	1		25.00 €
03111	1	880 P	30.84 €
32055	1	2.05 €	2.05 €
32058	1	0.25 €	0.25 €
80030	1		
89102A	1		
99117	1		

12.2 Kontrollliste

Zur Abrechnungsvorbereitung steht Ihnen die Kontrollliste zur Verfügung. Sie erstellen diese, in dem Sie über den Menüpunkt Statistik Tagesprotokoll den Dialog Tagesprotokoll aufrufen:

Tagesprotokoll ✖

Zeitraum

von: bis:

Uhrzeit:
von: bis:

Kürzel

Alle Filter:

Medikamente ohne Kommentar nicht anzeigen

nur abgerechnete Leistungen

Patienten

Alle im Tagesprotokoll

Mit entsprechenden Einträgen

Aktiver Patient

Selektierte Liste

Aktuell: Keine Liste im Hintergrund!

Versicherung

alle Ik:

Kasse

Privat

für Direktabrechnung eingeschrieben:

Ärzte

Alle

Auswahl:

222	222 EK WL
218	218 IKK WL
223	223 KBS WL
221	221 LKK WL
214	AOK NO 214
212	212 BKK NO
215	215 EK NO

Ausgabe

Karteikarteneinträge: Kurz Lang

Dauerdiagnosen

Dauermedikamente

IK, Vers.-Nr. Cave

Hinweis bei fehlender Diagnose

Sortierung nach Namen

Diagnosen mit Scheinbezug

Uhrzeit

Tätigen Sie die Einstellungen, wie auf dem Dialog zu sehen. Den Zeitraum können Sie frei wählen, ebenfalls den Arzt, für den Sie die Kontrollliste erstellen möchten.

12.3 Fehlerprotokoll

Nachdem Sie eine Abrechnung durchgeführt haben, erscheint automatisch das Fehlerprotokoll:

```

Fehlerliste
-----
BWJA      Jochen Dr. med. Jochen ALBIS 123456700 Dr. med. Jochen ALBIS B531111100
Quartal: 4/2009 HÄVG-ID: 12345

Achtung - die Abrechnung enthält Fehler oder sie ist nicht vollständig. Das Versenden der Abrechnung wurde abgebrochen.
-----
Abrechnungsfertigstellung: 2009-12-23T10:16:15.1749262+01:00 Vorgangstatus: Ungültig Status: OK
Kindt, Benjamin (13), 2005-10-02
Leistungen:
396 BWJA 2009-10-21T00:00:00 0002 Behandlungspauschale P2
397 BWJA 2009-10-21T00:00:00 0006 Zuschlag bei der Mitbehandlung chronisch kranker Patienten P3a
Diagnosen:
1 2009-10-21T00:00:00 Meniskusganglion: mehrere Lokalisationen, G. (M23.00G)

Fehlerliste:
LeistungsId:
Fehler: Praxisgebuehren: Praxisgebuehren - Es wurde keine Angaben zur Praxisgebuehr übermittelt.
LeistungsId:
Fehler: Ueberweisungen: Ueberweisung An - Es wurde kein Wert für 'Überweisung an' übermittelt.
Patient hat keinen aktuell gültigen Praxisgebührstatus.
Bei Abrechnung der Leistung P3(0003) oder P3a(0006) muss mindestens eine abrechnungsfähige Dauerdiagnose vorhanden sein.

```

Wie gewohnt, können Sie über einen Doppelklick den entsprechenden Patienten öffnen und die evtl. vorhandenen Fehler korrigieren.

Das Feld Vorgangstatus in der Liste informiert Sie über den Status der Abrechnung, also, ob sie erfolgreich durchgeführt werden konnte, oder ungültig ist.

Bitte korrigieren Sie die Fehler und führen Sie den Prüflauf erneut durch, bis die Abrechnung fehlerfrei ist. Sie erkennen dies daran, dass keine Fehler mehr aufgelistet sind und der Versandstatus nicht übermittelt ist.

12.4 Versandliste

Nachdem Sie die Abrechnung fehlerfrei durchgeführt haben, speichern Sie diese bitte bei geöffneter Versandliste, über den Menüpunkt Patient Speichern unter. Vergeben Sie bitte als Dateinamen einen eindeutigen Namen, unter dem Sie die entsprechend Liste zu einem späteren Zeitpunkt jederzeit über den Menüpunkt Patient Datei anzeigen wieder aufrufen und auch jederzeit drucken können.

12.5 Abrechnungshistorie

Die Abrechnungshistorie erstellen Sie über den Menüpunkt Statistik Tagesprotokoll:

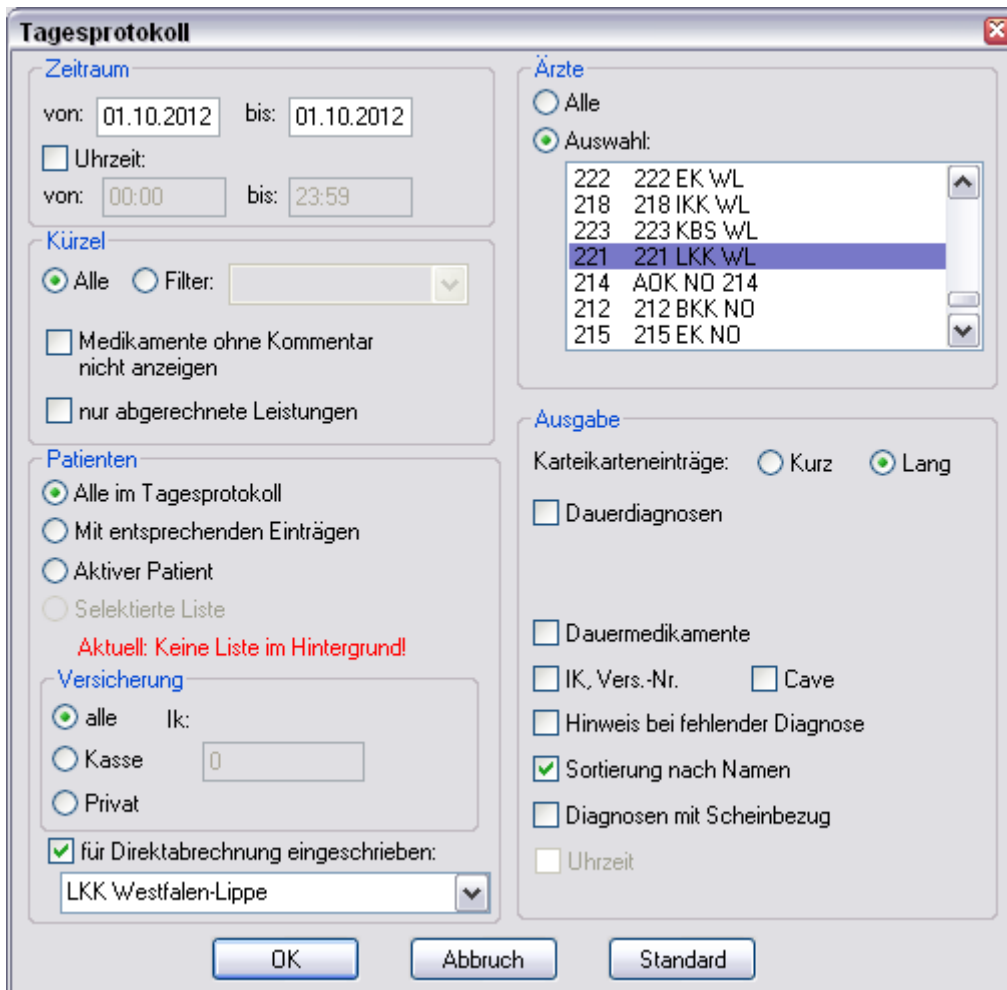

Tagesprotokoll

Zeitraum
 von: 01.10.2012 bis: 01.10.2012
 Uhrzeit:
 von: 00:00 bis: 23:59

Kürzel
 Alle Filter:
 Medikamente ohne Kommentar nicht anzeigen
 nur abgerechnete Leistungen

Patienten
 Alle im Tagesprotokoll
 Mit entsprechenden Einträgen
 Aktiver Patient
 Selektierte Liste
 Aktuell: Keine Liste im Hintergrund!

Versicherung
 alle Ik:
 Kasse
 Privat
 für Direktabrechnung eingeschrieben:

Ärzte
 Alle
 Auswahl:
 222 222 EK WL
 218 218 IKK WL
 223 223 KBS WL
 221 221 LKK WL
 214 AOK NO 214
 212 212 BKK NO
 215 215 EK NO

Ausgabe
 Karteikarteneinträge: Kurz Lang
 Dauerdiagnosen
 Dauermedikamente
 IK, Vers.-Nr. Cave
 Hinweis bei fehlender Diagnose
 Sortierung nach Namen
 Diagnosen mit Scheinbezug
 Uhrzeit

OK Abbruch Standard

Tätigen Sie die Einstellungen, wie auf dem Dialog zu sehen. Den Zeitraum können Sie frei wählen, ebenfalls den Arzt, für den Sie die Abrechnungshistorie erstellen möchten. Verlassen Sie diesen Dialog mit OK und Sie haben eine Übersicht aller in dem angegebenen Zeitraum abgerechneten Leistungen.

12.6 Scheinzahlliste für Direktabrechnungsscheine

Ab sofort haben Sie die Möglichkeit, die Scheinzahlstatistik zwischen KV- und Direktabrechnungsscheinen differenziert auszuwerten.

Hierzu gehen Sie bitte über den Menüpunkt Statistik Leistungsstatistik EBM 2000plus Scheinzahlliste und setzen per Doppelklick der Maus den Punkt bei Direktabrechnung:

Scheinzahlliste ✕

Zeit:

Quartal: 4/12 ▾

Ausstellungsdatum im Zeitraum
 von: 01.10.2012 bis: 01.10.2012

Ausgabe von einzelnen Tagen

Tag: 01.10.2012

Arztwahl:

BSNR/KV-Nummer:

B581234152 Dr. med. Jochen ALBIS

B616123400 MedVerbund

B631011900 HzV Bayern

B189999999 KV-No

B521111100 HzV Bawü Q3/2010

B522222200 ΔI TF HzV Zertifizierung

einzelner Arzt:

221 221 LKK WL

Patienten:

Alle Selektierte Liste

Abrechnungsart:

KV-Abrechnung Direktabrechnung

OK Abbrechen

Die Auswahlmöglichkeit der auszuwertenden Scheinzahlstatistik über Betriebsstätte bzw. Arzt ist für die Auswertung der Direktabrechnungsscheine ebenso gegeben wie bei Auswahl der Option „KV-Abrechnung“.

Scheinzahlen

"Nein"-Scheine: 0

1.) Getrennt nach Kassengruppen und Versichertenstatus

Patient	Neuzugänge	Scheine gesamt exkl. Beleg/ stat.	Abrechnungs- Scheine	Überweisungen gesamt exkl. stat.	Notfall-/Vertreter- Scheine

PK Mitglieder	2	2	0	1	1
PK Angehörige	0	0	0	0	0
PK Rentner	0	0	0	0	0
PK Gesamt	2	2	0	1	1

EK Mitglieder	0	0	0	0	0
EK Angehörige	0	0	0	0	0
EK Rentner	0	0	0	0	0
EK Gesamt	0	0	0	0	0

SKT Mitglieder	0	0	0	0	0
SKT Angehörige	0	0	0	0	0
SKT Rentner	0	0	0	0	0
SKT Gesamt	0	0	0	0	0

GESAMT:	2	2	0	1	1

12.7 Medikamentenstatistik mit Anzeige der Rabattkategorie

Rufen Sie über das ALBIS Menü Statistik Medikamenten- und Verordnungsstatistik die Medikamentenstatistik auf und wählen im Bereich **Verträge** einen HzV / FA Vertrag aus, so werden Ihnen rechts neben den Verordnungen ab sofort die Rabattkategorien angezeigt:

Krankenkasse: RVO/EK

Medikament	Rabatt kategorie	Preis in EUR
Estragest Its Novartis Pharma SST PFT N1	Keine	19.84
Keppra 250mg UCB 100ST FTA N2	Blau	107.09
Keppra 500 mg UCB 50ST FTA N1	Blau	107.09
Metoprololsu dura 47.5mg Mylan dura 30ST	Keine	11.67
Xusal UCB 50ST FTA N2	Rot	43.11
Summe		

12.8 Medikamentenstatistik mit Auswertung der Verordnungen nach Rabattkategorien

Rufen Sie über das ALBIS Menü Statistik Medikamenten- und Verordnungsstatistik die Medikamentenstatistik auf und wählen im Bereich **Verträge** einen HzV / FA Vertrag aus, so wird Ihnen, je nach Einstellung, die Auswertung der Verordnungen nach Rabattkategorien angezeigt:

2. Auswertung Verordnungen nach Rabattkategorien



Rabattkategorie	Anzahl	Betrag in €	Anzahl in %	Betrag in %
Rot	5	215.55	31.25	36.40
Grün	0	0.00	0.00	0.00
Orange	0	0.00	0.00	0.00
Blau	2	214.18	12.50	36.17
GrünBerechnet	0	0.00	0.00	0.00
Keine	9	162.39	56.25	27.43
Summe	16	592.12		

13 Menüpunkt Optionen HZV

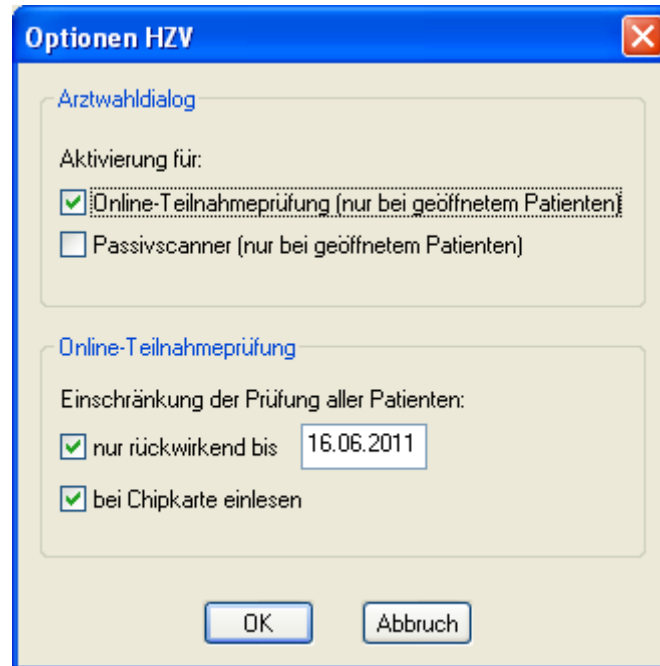
Unter Optionen HZV öffnet sich ab sofort folgender Dialog:



In dem Bereich **Arztwahldialog** können Sie folgende Einstellungen vornehmen:

1. Bei Aktivierung des Schalters Online-Teilnahmeprüfung(nur bei geöffnetem Patienten)erscheint bei Betätigen des Buttons für die Online Teilnahmeprüfung in der Symbolleiste  nun zuerst die Arztauswahl
2. Bei Aktivierung des Schalters Passivscanner(nur bei geöffnetem Patienten) erscheint bei Betätigen des Buttons  für die IV Einschreibeübersicht(Passivscanner) nun zuerst die Arztauswahl

In dem Bereich Online-Teilnahmeprüfung können Sie folgende Einstellung vornehmen:

1. Bei Aktivierung des Schalters nur rückwirkend bis können Sie den Zeitraum festlegen, indem der Batchlauf (Prüfung aller geeigneten Patienten für alle freigeschalteten Onlineverträge) durchgeführt werden soll in folgendem Format: DD.MM.JJJJ.

- Den Batchlauf können Sie über den Menüpunkt Patient/ HzV Teilnahmestatus ausführen. Haben Sie keinen Patienten geöffnet wird nach der Bestätigung automatisch die Prüfung aller geeigneten Patienten für alle freigeschalteten Onlineverträge durchgeführt.

Bei geöffnetem Patienten haben Sie zwei Möglichkeiten:

Die Prüfung aller Patienten oder nur des geöffneten Patienten

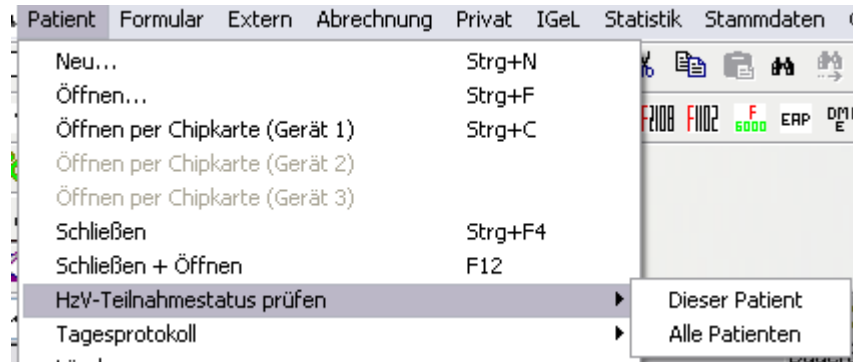

2. Bei Aktivierung des Schalters bei Chipkarte einlesen wird der Teilnahmestatus von geeigneten Patienten bei jedem einlesen einer Chipkarte geprüft.

14 Bundle 6 in 1

Haben Sie das Bundle 6 in 1 < 100 erworben, so können Sie gesamthaft für die im Bundle befindlichen Verträge maximal 99 Patienten einschreiben.

Schreiben Sie den achtzigsten Patienten ein, erhalten Sie als Hinweis folgende Meldung:

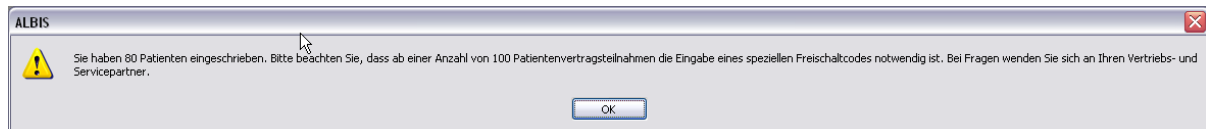

Sie können weiterhin bis maximal 100 Patienten einschreiben.

Bei der Einschreibung des neunzigsten Patienten erhalten Sie eine weitere Hinweismeldung:

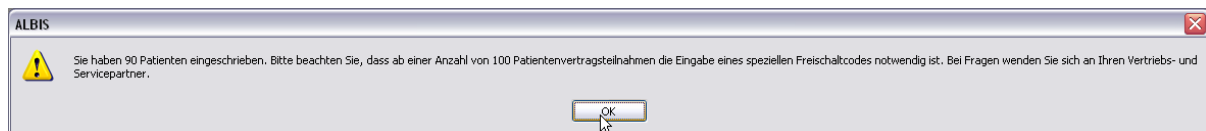

Beim Versuch den hundertsten Patienten einzuschreiben erscheint folgende Meldung:

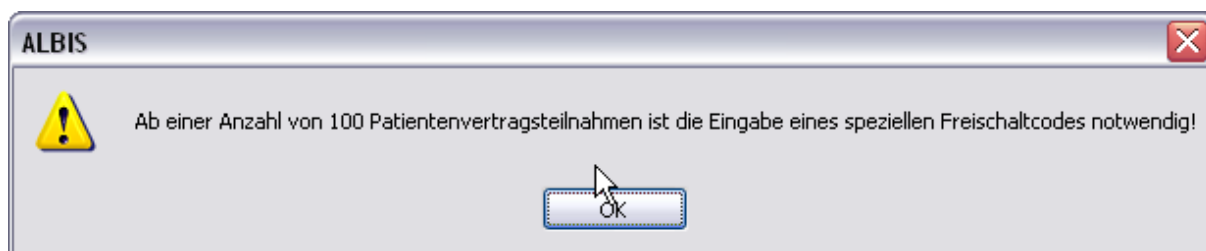

Möchten Sie das Bundle 6 in 1 für die Einschreibung einer unbegrenzten Anzahl von Patienten nutzen, so ist die Erweiterung Ihres bestehenden HzV Softwarewartungsvertrages notwendig. Bitte wenden Sie sich für weitere Details an Ihren Vertriebs- und Servicepartner.