

# Gebrauchsanweisung

Version 5.4.0

**Die in dieser Gebrauchsanweisung dargestellten Beispiele und Zahlenmaterialien sind frei gewählt.**

**Das Werk, einschließlich all seiner Inhalte, ist urheberrechtlich geschützt. Alle Rechte, auch die der Übersetzung, des Nachdruckes und der Vervielfältigung des Buches, oder Teilen daraus, vorbehalten. Jede Verwertung außerhalb der engen Grenzen des Urheberrechtsgesetzes ist ohne Zustimmung des Eigentümers unzulässig und strafbar. Kein Teil des Werkes darf in irgendeiner Form (durch Fotokopie, Mikrofilm oder ein anderes Verfahren) ohne schriftliche Genehmigung des Eigentümers reproduziert oder unter Verwendung elektronische Systeme gespeichert, vervielfältigt oder verbreitet werden.**

**Änderungen vorbehalten.**

## **Impressum**

© 2010 - 2017

CompuGroup Medical Deutschland AG

Maria Trost 21

56070 Koblenz

[www.cgm.com/de](http://www.cgm.com/de)

# 1 Inhalt

<b>1</b>	<b>Inhalt .....</b>	<b>4</b>
<b>2</b>	<b>Zweckbestimmung und rechtliche Hinweise.....</b>	<b>7</b>
2.1	Rechtliche Hinweise .....	8
2.2	Warenzeichen / Copyright .....	8
<b>3</b>	<b>Hinweise zum Datenschutz .....</b>	<b>9</b>
3.1	Firewall.....	9
3.2	Antivirensoftware .....	9
3.3	Systemupdates.....	10
3.4	Wahl und Nutzung von Kennwörtern .....	10
3.5	Sperren des Bildschirms.....	10
3.6	Pflichten des nutzenden Arztes.....	11
<b>4</b>	<b>Technische Voraussetzungen .....</b>	<b>12</b>
4.1	Betriebssystem.....	12
4.2	Hardware.....	12
4.3	Zugelassene Kartenleser .....	12
4.4	Zusätzliche Software .....	13
<b>5</b>	<b>Starten des CGM DMP-ASSIST.....</b>	<b>14</b>
5.1	Übersicht der Programmpunkte zur ersten Einrichtung des CGM DMP-ASSIST .....	15
5.2	Möglichkeit 1 – Mit einem Arztinformationssystem.....	16
5.2.1	Erster Start des CGM DMP-ASSIST – aus Ihrem AIS .....	18
5.3	Möglichkeit 2 – Standalone.....	21
5.3.1	Erster Start des CGM DMP-ASSIST – Standalone .....	21
<b>6</b>	<b>Die Benutzeroberfläche .....</b>	<b>25</b>
6.1	Menüpunkte / Schnellstartleiste / Programmfunktionen.....	30
6.2	Linker Bildschirmbereich - Kurzinformationen .....	33
6.2.1	Patient suchen / Aufrufen / Patienten-Liste drucken .....	36
6.2.2	Dokumentation .....	39
6.2.3	Fälliger Versand.....	40
6.2.4	KV-Connect.....	40
6.3	Rechter Bildschirmbereich - Patientenliste / Anzeige Patient .....	41
6.3.1	Anpassen der Anzeige / Informationen .....	41
6.3.2	Anzeige Patient im Startdialog .....	44
<b>7</b>	<b>Menü Patient .....</b>	<b>47</b>
7.1	Patient anlegen / manuell im System erfassen.....	48
7.1.1	Patientendaten (1) .....	49
7.1.2	Versicherungsdaten (2) .....	51
7.1.3	Kontaktdaten (3) .....	55
7.1.4	DMP-Teilnahme (4) .....	56
7.2	Patient aus Ihrem AIS im CGM DMP-ASSIST erfassen.....	57
7.3	Chipkarte lesen .....	58
7.4	Patientendatenaktualisierung.....	60
7.4.1	Der Patient ist bereits im CGM DMP-ASSIST vorhanden .....	60
7.4.2	Der Patient ist noch nicht im CGM DMP-ASSIST vorhanden und Sie möchten ihn neu anlegen .....	62
7.5	Patientenstammdaten .....	64
7.6	Patienten zusammenführen.....	64
7.7	Inaktiv setzen .....	68

## Gebrauchsanweisung

7.8	Patient geht.....	70
<b>8</b>	<b>Menü Stammdaten.....</b>	<b>71</b>
8.1	Arztstammdaten .....	72
8.2	Praxisstammdaten .....	74
8.3	Datenannahmestellen.....	76
8.3.1	Datenannahmestelle (1).....	78
8.3.2	Versandoptionen (2) .....	80
8.3.3	KV-Connect (3) .....	80
8.3.4	Postanschrift (4).....	81
8.3.5	Ansprechpartner (5).....	81
8.3.6	Liste der bereits zugeordneten Datenannahmestellen (6) .....	81
8.4	Kostenträgerstammdaten .....	82
8.4.1	Suchen nach (1).....	82
8.4.2	Daten (2) .....	83
<b>9</b>	<b>Menü Dokumentation .....</b>	<b>87</b>
9.1	Teilnahmeerklärung drucken .....	89
9.2	Patient einschreiben .....	92
9.2.1	Zu prüfende Angaben vor dem Einschreiben des Patienten.....	92
9.2.2	Einschreiben des Patienten.....	93
9.3	Dokumentation erstellen .....	96
9.3.1	Mit angeschlossenem AIS .....	96
9.3.2	Mit und ohne angeschlossenes AIS.....	96
9.4	Dokumentation nacherfassen .....	106
9.5	Verlaufsdokumentation erstellen .....	108
9.6	Dokumentation vervollständigen.....	111
9.7	Dokumentation löschen.....	113
9.8	Patient ausschreiben.....	115
9.9	Dokumentationshistorie .....	117
9.10	Gesundheits-Pass Diabetes.....	127
9.10.1	Übernahme der Werte aus bestehenden Dokumentationen .....	128
9.10.2	Wohlbefinden anhand Tabelle ermitteln .....	129
9.10.3	Ausdruck der Werte .....	130
9.11	Dokumentationen neu erzeugen .....	134
<b>10</b>	<b>Menü Versand .....</b>	<b>135</b>
10.1	Versandassistent starten.....	136
10.1.1	Hinweise zum E-Mail Versand.....	141
10.1.2	Hinweise zur Versandart KV-Connect .....	141
10.2	Versandwiederholung.....	142
10.3	KV-Connect Protokoll.....	145
<b>11</b>	<b>Menü Statistik .....</b>	<b>148</b>
11.1	Dokumentationsstatistik.....	149
11.2	Teilnahmestatistik.....	156
11.2.1	Ausdruck optimieren.....	156
11.3	Teilnahmestatistik (Grafik).....	158
11.4	Recall Liste.....	160
11.4.1	Selektionsmöglichkeiten nach verschiedenen Terminarten .....	161
11.4.2	Abhakfunktion für kontaktierte Patienten.....	165
11.4.3	Ausblenden von bereits kontaktierten Patienten .....	166
11.4.4	Ausblenden von bereits erstellten Dokumentationen .....	167
11.4.5	Anbindung an den CGM PRAXISTIMER .....	168
11.5	Patientenliste .....	169
<b>12</b>	<b>Menü Extras .....</b>	<b>171</b>
12.1	Zurück zum AIS.....	171

12.2	Systemeinstellungen .....	172
12.2.1	Arbeitsplatz .....	173
12.3.1	AIS-Import .....	176
12.4.1	Benutzerverwaltung .....	177
12.4.2	Brenner .....	178
12.5.1	KBV-Stammdateien .....	182
12.5.2	Kopfdaten .....	183
12.5.3	Lizenz .....	184
12.5.4	Serienbrief .....	185
12.5.5	Versandoptionen .....	186
12.5.6	Teilnahmeerklärungen .....	186
12.5.7	Freischaltungen .....	188
12.5.8	CGM PRAXISTIMER .....	188
12.6	Handbuch .....	190
12.7	Dokumente (PDF) .....	190
12.8	Programmdetails .....	191
<b>13</b>	<b>Datensicherung .....</b>	<b>192</b>
13.1	Unterschiede der 2 Datensicherungs-Tools "Backup Tool" & "DMP-Backup Dienst" .....	192
13.1.1	Datensicherung über Backup Tool .....	192
<b>14</b>	<b>Datenwiederherstellung .....</b>	<b>193</b>
<b>15</b>	<b>Die CGM DMP-ASSIST Datenbank .....</b>	<b>194</b>
15.1	Allgemeines .....	194
15.2	Start der Datenbank .....	194
15.3	Zustände der Datenbank .....	195
15.4	Einstellungsmöglichkeiten .....	195
15.5	Datenbank Einstellungen manuell editieren .....	196
15.6	Datenbank skriptgesteuert beenden .....	197
15.7	Fehlerbehandlung .....	198
15.7.1	Fehlermeldungen .....	198
15.7.2	Fehlerhafte Einstellungen .....	198
15.7.3	Bekannte Fehlerquellen .....	199
<b>16</b>	<b>KV-Connect.....</b>	<b>201</b>
16.1	Was ist KV-Connect .....	201
16.2	Voraussetzung zur Teilnahme an KV-Connect .....	201
16.2.1	Registrierung .....	201
16.2.2	Verbindungen zu CGM-ASSIST / CGM CONNECT .....	201
16.3	KV-Connect mit dem CGM DMP-ASSIST.....	202
16.3.1	Zuordnung KV-Connect in der Datenannahmestelle .....	202
16.3.2	Benutzer-Anmeldung KV-Connect unter Arztstammdaten .....	203
16.3.3	KV-Connect Freischaltung .....	204
16.3.4	Statusanzeige der Dienste CGM-ASSIST / CGM CONNECT und KV-Connect .....	205
16.3.5	Versand .....	207
16.3.6	KV-Connect Protokoll .....	209
16.3.7	Versandwiederholung .....	212
16.3.8	Dokumentationsstatistik .....	213
<b>17</b>	<b>CGM PRAXISTIMER - Anbindung .....</b>	<b>214</b>
17.1.1	Voraussetzung für diese Anbindung: .....	214
17.1.2	Extras   Systemeinstellungen   CGM PRAXISTIMER   Leistungszuweisung .....	214
17.1.3	Statistik   Recall-Liste .....	215
<b>18</b>	<b>Glossar .....</b>	<b>217</b>

## 2 Zweckbestimmung und rechtliche Hinweise

CGM DMP-ASSIST ist für die Bearbeitung von Dokumentationen (Erst- und Verlaufsdokumentationen) unterschiedlich strukturierter Behandlungsprogramme vorgesehen (Diabetes mellitus Typ 2 und Typ 1, KHK, Asthma Bronchiale, COPD und Brustkrebs).

Die DMP's sind durch die Risikostrukturausgleichsverordnung (RSAV) vom 01.07.2002 definiert und inhaltlich beschrieben. Diese Version entspricht den KBV-Vorgaben bezüglich des zum 01.07.2008 in Kraft getretenen Vertragsarztrechtsänderungsgesetz und Umsetzung der eDMP- Funktion (Erstellung von Multimorbid Dokumentationen).

Der CGM DMP-ASSIST ist für alle Anwender von Einrichtungen im Gesundheitswesen bestimmt, die eine strukturierte Behandlung von chronisch erkrankten Patienten durchführen. CGM DMP-ASSIST ist nicht dazu bestimmt automatisiert und ohne die erforderliche Fach- und Sachkenntnis medizinische Entscheidungen zu treffen oder Maßnahmen für und während Behandlungen von Patienten zu ergreifen!

Bei diesem Softwareprodukt handelt es sich nicht um ein Medizinprodukt im Sinne des § 3 Medizinproduktgesetz (MPG), respektive der europäischen Richtlinie über Medizinprodukte 93/42/EWG, die zuletzt durch die Richtlinie 2007/47/EG geändert wurde, obwohl sie im Zusammenhang mit der Gesundheitspflege genutzt wird.

Bitte beachten Sie die Gebrauchsanweisung für den CGM DMP-ASSIST. Diese finden Sie als PDF im Programm unter dem Menüpunkt **Extras | Handbuch**. Alternativ können Sie in jedem Programm-Dialog auf den **Hilfe**-Button klicken.

Alle angegebenen Praxis- oder Patientendaten sind frei erfunden und dienen als Beispieldaten.

## 2.1 Rechtliche Hinweise

Die CompuGroup Medical Deutschland AG behält sich das Recht vor, ohne Ankündigung das Produktdesign oder das Produkthandbuch / die Gebrauchsanweisung zu ändern oder zu überarbeiten. Wir sind nicht verpflichtet, auf solche Änderungen oder Überarbeitungen hinzuweisen.

Bei der Zusammenstellung von Texten und Abbildungen wurde mit größter Sorgfalt vorgegangen. Trotzdem können Fehler nicht vollständig ausgeschlossen werden.

Herausgeber und Autoren können für fehlerhafte Angaben und deren Folgen weder eine juristische Verantwortung noch irgendeine Haftung übernehmen. Für Verbesserungsvorschläge und Hinweise auf Fehler sind Herausgeber und Autoren dankbar.

Die Einzelheiten zu Haftung und Mitwirkungspflichten des Anwenders entnehmen Sie bitte unseren Allgemeinen Geschäftsbedingungen (AGB).

## 2.2 Warenzeichen / Copyright

Der CGM DMP-ASSIST nutzt freie bzw. Open Source Softwarekomponenten, welche nicht modifiziert wurden. Die jeweiligen Lizenzbestimmungen sind unter den angegebenen Web-Links einsehbar und in dem Installationsverzeichnis der jeweiligen Komponente abgelegt.

Im Installationsverzeichnis des CGM DMP-ASSIST finden Sie unter \Dokumente die Lizenzbedingungen und Haftungsausschlüsse dieser Komponenten in der Datei "ThirdPartyLicense\_DMP.HTML". Dokumentationen, Versionen und Programmquellen können unter der jeweiligen Herstellerhomepage bezogen werden.

Adobe, Acrobat und Acrobat Reader sind entweder eingetragene Warenzeichen oder Warenzeichen von Adobe Systems Incorporated in den Vereinigten Staaten und/oder in anderen Ländern. Microsoft, Internet Explorer, Windows, sind entweder eingetragene Warenzeichen oder Warenzeichen der Microsoft Corporation in den Vereinigten Staaten und/oder in anderen Ländern.

Java ist ein Warenzeichen oder eingetragenes Warenzeichen von Sun Microsystems, Inc. in den Vereinigten Staaten und in anderen Ländern. Alle anderen Produkt- und Firmennamen sind Marken der jeweiligen Inhaber.

## 3 Hinweise zum Datenschutz

Der CGM DMP-ASSIST setzt konsequent auf den Schutz der persönlichen Daten des Patienten und des behandelnden Arztes. Dennoch können auch die stärksten Sicherungsmechanismen umgangen werden, wenn nicht auch der Nutzer, also Sie selbst, einige Sicherheitsmaßnahmen ergreifen. Daher finden Sie in diesem Abschnitt Hinweise, wie Sie Ihren CGM DMP-ASSIST sicher einsetzen und so die integrierten Sicherheitsmechanismen optimal unterstützen können.

Sicher haben Sie bereits von Viren, Trojanern oder Würmern gehört bzw. gelesen, die immer wieder Computer befallen und schädigen können. Weiterhin können Gefahren durch unberechtigte Benutzung oder Verfälschung der Identität der kommunizierenden Ärzte gegeben sein. Die folgenden Hinweise unterstützen Sie, diese Gefahren zu minimieren. Für ein tieferes Verständnis empfehlen wir die vom „Bundesamt für Sicherheit in der Informationstechnik (BSI)“ erarbeitete Literatur, insbesondere das Grundschutzhandbuch des BSI zu lesen.

### 3.1 Firewall

Um Ihr System vor unberechtigtem Zugriff aus dem Internet zu schützen, sollten Sie eine so genannte Firewall verwenden. Diese Firewall kontrolliert den Datenverkehr zwischen Ihrem System und dem Internet. Unerwünschte Zugriffe aus dem Internet werden blockiert. Je nach Ausgestaltung der Firewall können auch Zugriffe aus dem Arztsystem/ -Netzwerk in das Internet blockiert werden. Werden ganze Netzwerke (bspw. per DSL) an das Internet angeschlossen, verfügt üblicherweise der verwendete DSL-Router über eine integrierte Firewall. Schließen Sie jedoch ein einzelnes System per ISDN oder Modem an das Internet an, sollten Sie eine Desktop-Firewall als Programm auf dem System verwenden. Ihr Vertriebs- und Servicepartner wird Sie bei der Sicherung Ihres Internetzugangs gerne unterstützen. Bitte beachten Sie, dass eine Firewall nicht Bestandteil vom CGM DMP-ASSIST ist.

### 3.2 Antivirensoftware

Die Wahrscheinlichkeit, dass Ihr System mit Computer-Viren oder anderer Schadsoftware beschädigt wird, ist als äußerst gering einzustufen, sofern Sie den Computer Ihres Arztsystems nicht auch für Ihren normalen E-Mail-Verkehr oder das Recherchieren im Internet nutzen und eine wie eben beschriebene Firewall einsetzen. Dennoch ist dies nie auszuschließen. Daher empfehlen wir den Einsatz von Antivirensoftware. Zudem sollte sichergestellt werden, dass die Schädlings-Signaturen, mit deren Hilfe die Antivirensoftware Schadprogramme erkennen, regelmäßig aktualisiert werden. Ihr Vertriebs- und Servicepartner wird Sie bei der Auswahl und Installation gerne unterstützen, sofern der Bedarf besteht. Bitte beachten Sie, dass eine Antivirensoftware nicht Bestandteil vom CGM DMP-ASSIST ist.

### 3.3 Systemupdates

Trotz der beschriebenen Sicherheitsmaßnahmen kann Ihr System weiterhin verwundbar sein. Eine Ursache sind Fehler im verwendeten Betriebssystem. Typischerweise enthält jedes Betriebssystem derartige Sicherheitslöcher, die erst nach und nach entdeckt werden. Die Hersteller bieten jeweils aktuelle Produktupdates an, die gefundene Fehler beheben und eine Ausnutzung der Sicherheitslöcher, in Form unberechtigter Zugriffe auf Ihr System, verhindern. Verwenden Sie bspw. bei Microsoft XP die Funktion „Windows Update“. Sie sollten das automatische Laden von Betriebssystem-Updates aktivieren, damit Ihr System frühzeitig gegen neu erkannte Sicherheitslöcher gewappnet ist.

### 3.4 Wahl und Nutzung von Kennwörtern

Um eine durchgängige Sicherheit und Authentisierung der handelnden Personen zu gewährleisten, werden Kennworte verwendet, die den jeweiligen Personen zugeordnet sind. Daher sind Kennworte ein wichtiger Teil der Sicherheitsstruktur vom CGM DMP-ASSIST und erfordern eine besondere Sorgfalt bei der Auswahl und Nutzung. Hierzu hat das „Bundesamt für Sicherheit in der Informationstechnik (BSI)“ Hinweise und Richtlinien erlassen, die einen sorgfältigen Umgang mit Kennwörtern gewährleisten. Daraus werden hier die folgenden drei Richtlinien für die Wahl eines Kennwortes zitiert:

- Das Kennwort darf nicht leicht zu erraten sein. Namen, Kfz-Kennzeichen, Geburtsdatum usw. sollten deshalb nicht als Passwörter gewählt werden.
- Innerhalb des Kennwortes sollte mindestens ein Zeichen verwendet werden, das kein Buchstabe ist (Sonderzeichen oder Zahl). Wenn für das Kennwort alphanumerische Zeichen gewählt werden können, sollte es mindestens 8 Zeichen lang sein.
- Wenn für das Kennwort nur Ziffern zur Verfügung stehen, sollte es mindestens 6 Zeichen lang sein und das Authentisierungssystem sollte den Zugang nach wenigen Fehlversuchen sperren (für eine bestimmte Zeitspanne oder dauerhaft).

Es ist jedoch darüber hinaus sinnvoll, auch die übrigen Empfehlungen des BSI zum Umgang mit Kennwörtern zu beachten.

### 3.5 Sperren des Bildschirms

Wenn Sie einmal nicht an Ihrem Platz sind, sollten Sie den Bildschirm Ihres PCs sperren, damit kein Unbefugter in Ihrem Namen eine Kommunikation beginnen oder Daten verschicken kann. Betätigen Sie dazu die Tastenkombination **Strg+Alt+Entf**. In dem folgenden Dialog des Betriebssystems Windows wählen Sie die Schaltfläche **Computer sperren**. Der Bildschirm ist nun gesperrt und man kann erst wieder an diesem Platz arbeiten, wenn das Benutzerkennwort von Windows eingegeben wurde. Bitte beachten Sie, dass auch für das Windows-Kennwort die Empfehlung wie im Kapitel [Wahl und Nutzung von Kennwörtern](#) beschrieben gilt.

## **3.6 Pflichten des nutzenden Arztes**

Auch der nutzende Arzt hat Pflichten, die sich aus der Verschwiegenheitspflicht des Arztes gemäß §203 des Strafgesetzbuches ergeben. Insbesondere darf ein Arzt keine Informationen an andere Personen weitergeben, die aus personengebundenen Daten eines Patienten (wie Gesundheitsdaten entsprechend Bundesdatenschutzgesetz oder Sozialdaten gemäß Sozialgesetzbuch V) bestehen.

## 4 Technische Voraussetzungen

In diesem Kapitel sind die technischen Voraussetzungen aufgeführt, die für die Installation vom CGM DMP-ASSIST benötigt werden.

### 4.1 Betriebssystem

- Windows 7 Professional und Ultimate 32Bit & 64Bit
- Windows 2003 Server 32Bit & 64Bit
- Windows 2003 Small Business Server 32Bit (ab Service Pack 1)
- Windows Server 2008 Standard 32Bit & 64Bit (ab Service Pack 1)
- Windows Server 2008 Standard 64Bit R2
- Windows Small Business Server 2008 R2
- Windows 8 Professional 32Bit & 64Bit
- Windows 8.1 Professional 32Bit & 64Bit
- Windows 10 Professional 32Bit & 64Bit
- Windows Server 2012 Standard 64 Bit
- Windows Server 2012 R2 Standard 64 Bit
- Windows Server 2016 R2 Standard 64 Bit

### 4.2 Hardware

- Prozessor 1,5 GHz od. schneller
- Festplatte mit min. 1 GB freiem Speicherplatz
- Arbeitsspeicher 1 GB RAM, empfohlen 2 GB RAM
- Netzwerk mindestens 100 MBit/ s, TCP/ IP
- DVD-Laufwerk / DVD-Brenner
- Kompatible Grafikkarte mit einer Auflösung von mindestens 1024x768 Pixel

### 4.3 Zugelassene Kartenleser

Verwendet werden können alle Lesegeräte, die die folgenden Voraussetzungen erfüllen:

- Vorhandener Treiber für die CTAPI-Schnittstelle, USB oder serieller Anschluss.

Das folgende Chipkartenlesegerät wurde von uns mit dieser Version erfolgreich getestet:

- Gerät: ORGA 6041 L BCS
- Hersteller: Sagem Monetel
- SW-Version: 2.07

## 4.4 Zusätzliche Software

### Optional:

- Microsoft Internet Explorer (getestet mit Version 11)
- Adobe Reader (getestet mit Version XI)
- Externes Brennprogramm (getestet mit CDBurnerXP 4.5.5.5767)

Damit ein ISO-Abbild / ISO-Image auf eine CD/DVD gebrannt werden kann, ist eine besondere Technik, das sogenannte „Packet-Writing“ notwendig. Diese Technik wird nicht von jeder Brennsoftware unterstützt! Bitte informieren Sie sich daher vorab, ob Ihre Brennsoftware diese Funktion unterstützt.

In den Windows-Systemeinstellungen ist der Dateityp \*.iso standardmäßig diesem externen Brennprogramm zuzuordnen.

Weitere Informationen zu „Packet-Writing“ und „ISO-Abbild / ISO-Image“ finden Sie z.B. in WIKIPEDIA unter <http://de.wikipedia.org/wiki/Packet-Writing> und <http://de.wikipedia.org/wiki/ISO-Abbild>.

- Für den Versand per E-Mail empfehlen wir Microsoft Outlook (getestet mit Version 2013).
- Arztinformationssysteme der CompuGroup Medical Deutschland AG mit kompatibler Schnittstelle für CGM DMP-ASSIST.
  - Bei Arztinformationssystem ohne CGM DMP-ASSIST -Schnittstelle wird die „CGM DMP-ASSIST Standalone-Version“ eingesetzt.

## 5 Starten des CGM DMP-ASSIST

Nach erfolgreicher Installation des CGM DMP-ASSIST haben Sie zwei Möglichkeiten das Programm einzurichten und zu starten.

Wenn Sie mit einem Arztinformationssystem (AIS) aus dem Haus der CompuGroup arbeiten, können Sie den CGM DMP-ASSIST über eine definierte Funktion in Ihrem AIS starten. Wählen Sie einen der beiden Radiobuttons "Anbindung AIS (ALBIS, COMPUMED M1)" oder "Anbindung AIS (DATAVITAL)", da Sie so die **Vorteile des Datenaustausches zwischen dem AIS und dem CGM DMP-ASSIST** nutzen können.

Des Weiteren gibt es die Option „Standalone“. Nutzen Sie diese Installationsart nur, wenn Sie mit einer Fremdsoftware arbeiten, die nicht über eine kompatible Schnittstelle zum CGM DMP-ASSIST verfügt. Bei der Installationsart Standalone besteht keine Möglichkeit, Daten zwischen ihrem AIS und dem CGM DMP-ASSIST auszutauschen.

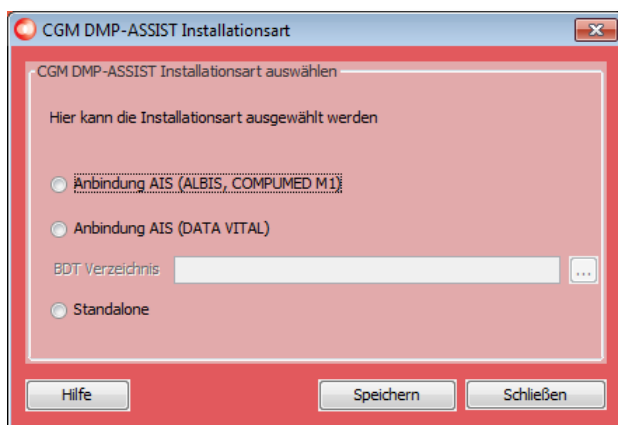

Beide Installationsarten werden in den Kapiteln...

- [Möglichkeit 1 – Mit einem Arztinformationssystem](#)
- [Möglichkeit 2 – Standalone](#)

genauer beschrieben.

## 5.1 Übersicht der Programmpunkte zur ersten Einrichtung des CGM DMP-ASSIST

Programmpunkt Programm-Symbol	Informationen zu den einzelnen Programmpunkten finden Sie in folgenden Kapiteln (Link)	Programmaufruf mit folgender Tastenkombination
<b>Praxisstammdaten</b> 	<ul style="list-style-type: none"> <li>• <a href="#">Starten des CGM DMP-ASSIST</a></li> <li>• <a href="#">Praxisstammdaten</a></li> </ul>	Alt+X
<b>Arztstammdaten</b> 	<ul style="list-style-type: none"> <li>• <a href="#">Starten des CGM DMP-ASSIST</a></li> <li>• <a href="#">Arztstammdaten</a></li> </ul>	Alt+M
<b>Datenannahmestelle</b> 	<ul style="list-style-type: none"> <li>• <a href="#">Datenannahmestellen</a></li> </ul>	Alt+T
<b>Lizenz</b> 	<ul style="list-style-type: none"> <li>• <a href="#">Lizenz</a></li> </ul>	Strg+E
<b>Kopfdaten</b> 	<ul style="list-style-type: none"> <li>• <a href="#">Kopfdaten</a></li> </ul>	Strg+E

## 5.2 Möglichkeit 1 – Mit einem Arztinformationssystem

Wenn Sie mit einem der nachfolgenden Arztinformationssysteme (im Nachfolgenden als AIS bezeichnet) der CompuGroup arbeiten, können Sie den CGM DMP-ASSIST über eine definierte Funktion in Ihrem AIS starten. Somit können Sie die Vorteile des Datenaustausches zwischen Ihrem AIS und dem CGM DMP-ASSIST nutzen.

Wählen Sie hierzu den für Sie entsprechenden Radiobutton aus...

- **Anbindung AIS (ALBIS, COMPUMED M1)**  
oder
- **Anbindung AIS (DATA VITAL)**

Bei Anwahl **ALBIS / COMPUMED M1** und **[Speichern]**...

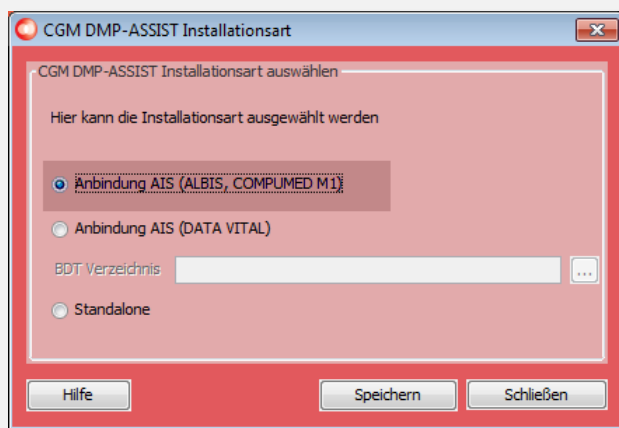

erhalten Sie die Information, dass Sie den CGM DMP-ASSIST bitte aus Ihrem AIS neu starten sollen, damit eine doppelte Erfassung der Praxisstammdaten vermieden wird...

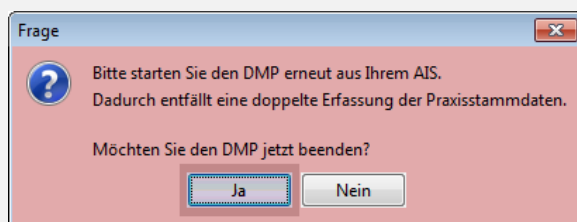

Bitte bestätigen Sie diesen Dialog mit **[Ja]** und starten Sie den CGM DMP-ASSIST aus ihrem ALBIS / M1 heraus. Die weitere Vorgehensweise können Sie Kapitel **Erster Start des CGM DMP-ASSIST – aus Ihrem** entnehmen.

*Eine Anleitung zur Einrichtung des CGM DMP-ASSIST in ALBIS / COMPUMED M1 erhalten Sie durch Ihr AIS.*

## Gebrauchsanweisung

Bei Anwahl **DATA VITAL** wird die Eingabezeile „**BDT** Verzeichnis“ aktiviert. Tragen Sie hier den Pfad ein, den Sie für die AIS-Schnittstellendatei eingerichtet haben. Diesen können Sie zu einem späteren Zeitpunkt auch wieder in den Systemeinstellungen abändern - siehe hierzu [AIS-Import](#).

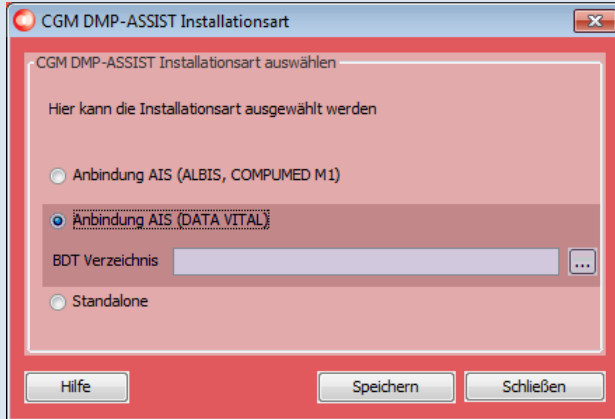

**[Speichern]** Sie hiernach Ihre Eingaben. Im nachfolgenden Dialog wird Ihnen die ausgelesene BSNR aus dieser BDT angezeigt. Wählen Sie hier nun die Option:

- **Neue BSNR als weitere Praxis anlegen.**

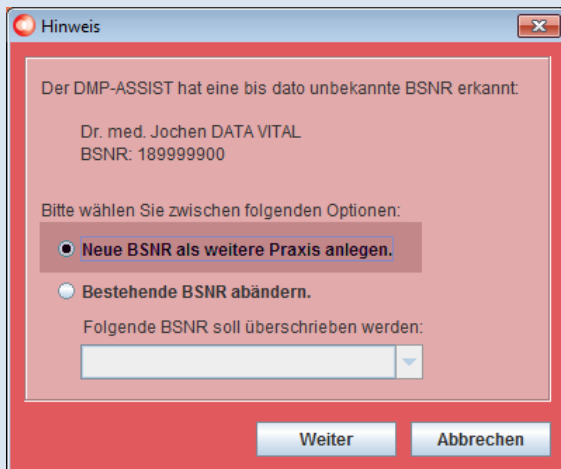

Durch Bestätigung von **[Weiter]** gelangen Sie in den Dialog zur Eingabe der Praxisstammdaten. Die weitere Vorgehensweise können Sie Kapitel [Eingabe der Praxisstammdaten / Kontaktdaten](#) entnehmen.

*Eine Anleitung zur Einrichtung des CGM DMP-ASSIST in DATA VITAL erhalten Sie durch Ihr AIS.*

### 5.2.1 Erster Start des CGM DMP-ASSIST – aus Ihrem AIS

Nach dem Aufruf des CGM DMP-ASSIST aus Ihrem AIS heraus, überprüft das System, ob Ihre im AIS hinterlegten Praxisstammdaten schon im CGM DMP-ASSIST vorhanden sind. Ist dies nicht der Fall, werden die erforderlichen Informationen per Schnittstelle ([BDT](#)) aus Ihrem AIS zum CGM DMP-ASSIST übermittelt.

Im nachfolgenden Dialog wird Ihnen die ausgelesene BSNR aus dieser [BDT](#) angezeigt. Wählen Sie hier nun die Option:

- **Neue BSNR als weitere Praxis anlegen.**

Durch Bestätigung von **[Weiter]** gelangen Sie in den Dialog zur Eingabe der Praxisstammdaten. Die weitere Vorgehensweise können Sie Kapitel [Eingabe der Praxisstammdaten / Kontaktdaten](#) entnehmen.

#### 5.2.1.1 Eingabe der Praxisstammdaten / Kontaktdaten

##### Praxisstammdaten

Bei diesem Vorgang sind evtl. Daten erforderlich, die ggf. nicht in Ihrem AIS hinterlegt sind. Diese Felder sind zum Editieren (weiß / aktiv) freigegeben. Hinterlegen Sie hier die fehlenden Informationen. Die

## Gebrauchsanweisung

selbst erfassten Daten können Sie jederzeit im CGM DMP-ASSIST verändern. Nähere Informationen hierzu finden Sie im Kapitel [Praxisstammdaten](#).

Daten, die eindeutig über die Schnittstelle aus dem AIS zugeordnet werden können, erhalten Sie nur zur Ansicht (hellgrau / inaktiv).

Felder, die mit einem Stern (\*) gekennzeichnet sind, sind Pflichtfelder. Sind hier keine Daten hinterlegt, kann das Programm CGM DMP-ASSIST nicht starten.

Der Inhalt der Felder **BSNR oder IK-Nummer, PLZ, Ort, Telefon- und Faxnummer** wird, sofern diese in Ihrem AIS erfasst sind, ebenfalls automatisch übermittelt. Sollten diese Daten fehlen, nehmen Sie bitte eine Ergänzung in Ihrem AIS vor. Eine manuelle Eingabe ist für diese Felder nicht möglich.

Nachdem Sie alle Eingaben vorgenommen haben, klicken Sie auf **[Speichern]**. Zur Bestätigung erhalten Sie nochmals folgende Information.

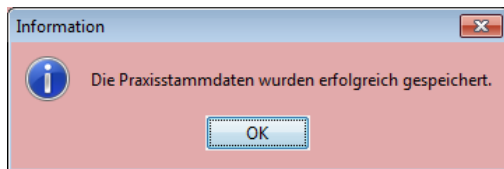

Mit Bestätigung von **[OK]** gelangen Sie in den Dialog zur Eingabe der Arztstammdaten.

### Arztstammdaten

Die Arztstammdaten mit den Feldern **Name, Vorname, LANR und Titel** werden ebenfalls automatisch von Ihrem AIS gefüllt. Sind in diesem Dialog diese Felder nicht gefüllt, muss die Erfassung der Daten in Ihrem AIS nachgeholt werden. Eine manuelle Eingabe ist in diesen Feldern nicht möglich.

Felder, die mit einem Stern (\*) gekennzeichnet sind, sind Pflichtfelder. Sind hier keine Daten hinterlegt, kann das Programm CGM DMP-ASSIST nicht starten.

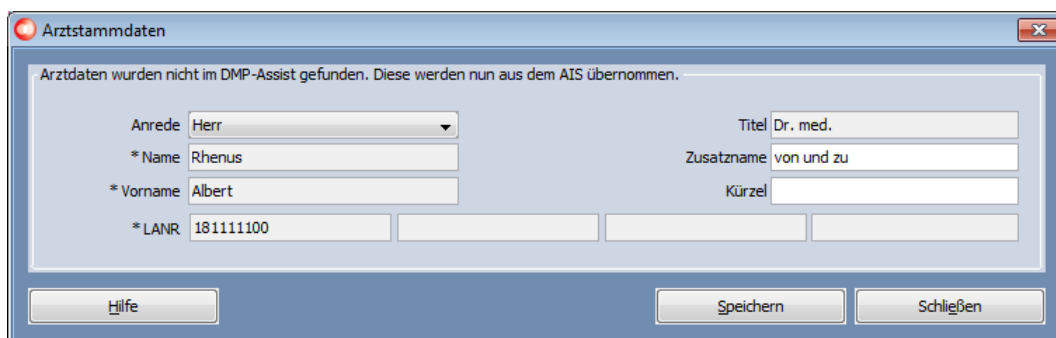

Bitte hinterlegen Sie in dem Dialog der Arztstammdaten die Informationen in den zu editierenden Feldern (weiß / aktiv) und klicken anschließend auf den Button **[Speichern]**. Zur Bestätigung erhalten Sie nochmals folgende Information.

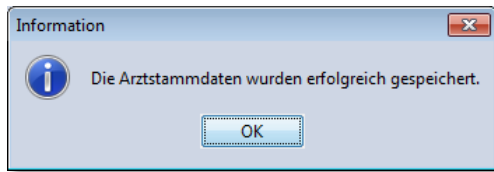

Mit Bestätigung von **[OK]** gelangen Sie in den CGM DMP-ASSIST.

Die selbst erfassten Daten können Sie jederzeit im CGM DMP-ASSIST verändern. Nähere Informationen hierzu finden Sie im Kapitel [Arztstammdaten](#).

### **Datenannahmestelle / Lizenz**

Nachdem diese Daten in Ihrem CGM DMP-ASSIST hinterlegt wurden, sind noch die folgenden Punkte vorzunehmen...

1. Die Zuordnung der Datenannahmestelle. Detaillierte Informationen entnehmen Sie bitte Kapitel.
2. Weiterhin ist die Eingabe Ihrer Lizenz in den Systemeinstellungen vorzunehmen. Lesen Sie hierzu bitte Kapitel [Lizenz](#).

## 5.3 Möglichkeit 2 – Standalone

Bei der Standalone Nutzung besteht keine Möglichkeit, Daten zwischen Ihrem AIS und dem CGM DMP-ASSIST auszutauschen!

Wenn Sie mit einem AIS aus einem anderen Haus arbeiten, das über keine kompatible Schnittstelle zum CGM DMP-ASSIST verfügt, können Sie den CGM DMP-ASSIST im Standalone-Modus nutzen.

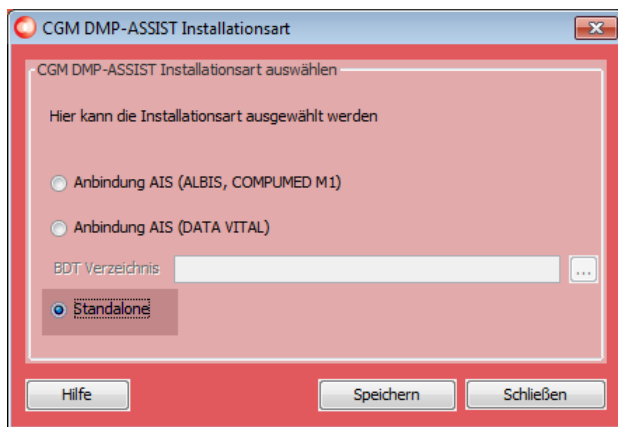

### 5.3.1 Erster Start des CGM DMP-ASSIST – Standalone

Bis **Windows 7** haben Sie die Möglichkeit die CGM DMP-ASSIST-Software über das Programm-Icon oder Ihr Windows Start Menü >> Start | Programme | CGM | DMP-Assist | DMP-Assist << zu öffnen.

Ab **Windows 8** finden Sie das Programm unter der App-Sammlung.

Mit einem Doppelklick auf das CGM DMP-ASSIST-Symbol auf Ihrem Desktop, starten Sie den **CGM DMP-ASSIST Standalone**.

Nachdem Sie im folgenden Dialog die Auswahl „Standalone“ getroffen haben...

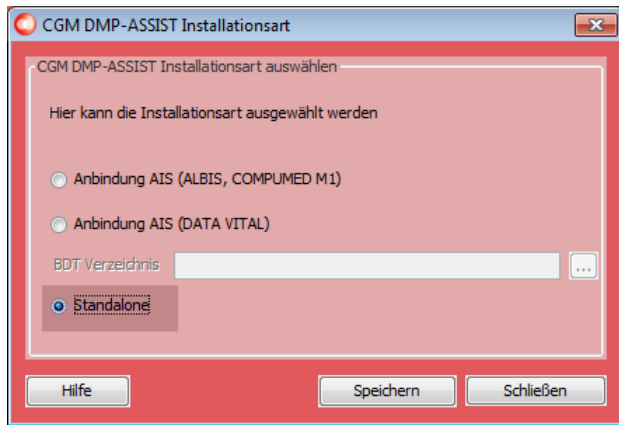

...gelangen Sie in den Dialog zur Eingabe Ihrer Eingabe der Praxisstammdaten / Kontaktdaten – Standalone.

### 5.3.1.1 Eingabe der Praxisstammdaten / Kontaktdaten – Standalone

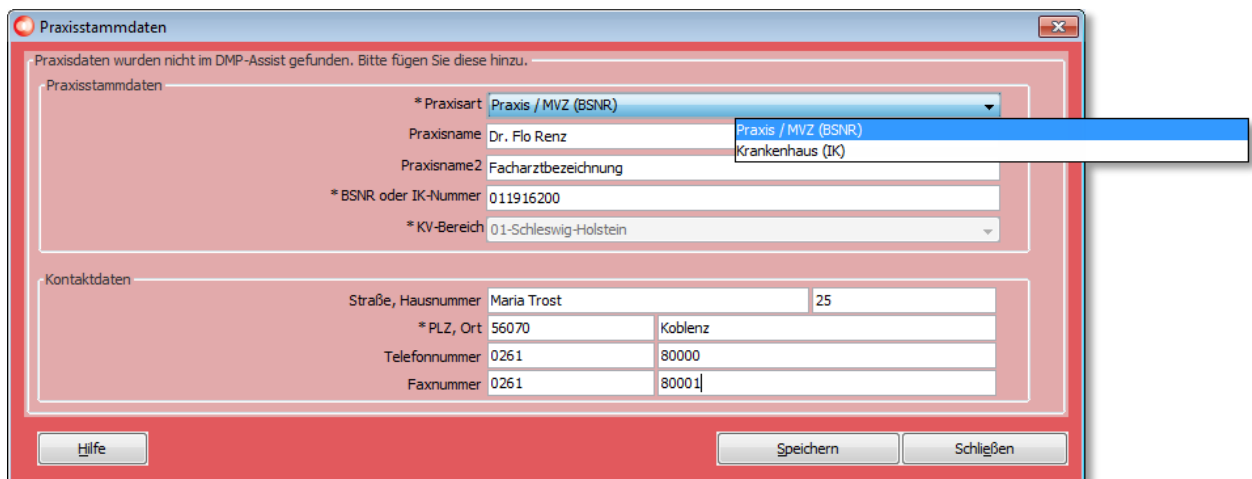

### Praxisstammdaten

* <b>Praxisart</b>	<ul style="list-style-type: none"> <li>• Praxis / MVZ (BSNR)</li> <li>• Krankenhaus (IK)</li> </ul>
<b>Praxisname</b>	z.B. Dr. Flo Renz
<b>Abteilung / Praxisname 2</b>	<p>Diese Feldbezeichnung richtet sich nach der Praxisart!</p> <ul style="list-style-type: none"> <li>• Krankenhaus (IK) = Abteilung</li> <li>• Praxis / MVZ (BSNR) = Praxisname 2</li> </ul> <p>z.B. Innere / Facharztbezeichnung</p>
* <b>BSNR oder IK-Nummer</b>	Entsprechende 9-stellige Nummer
* <b>KV-Bereich</b>	Wird automatisch anhand der der BSNR / IK-Nummer ermittelt

Die mit \* gekennzeichneten Felder sind Pflichtfelder.

Gebrauchsanweisung

Kontaktdaten

<b>Straße, Hausnummer</b>	z.B. Musterstraße	z.B. 1
<b>* PLZ, Ort</b>	z.B. 56070	z.B. Koblenz
<b>Telefonnummer</b>	z.B. 0261	z.B. 80000
<b>Faxnummer</b>	z.B. 0261	z.B. 80001

Die mit \* gekennzeichneten Felder sind Pflichtfelder.

Nachdem Sie alle Eingaben vorgenommen haben, klicken Sie auf **[Speichern]**. Zur Bestätigung erhalten Sie nochmals folgende Information.

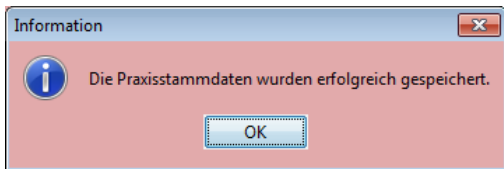

Mit Bestätigung von **[OK]** gelangen Sie in die **Benutzer-Anmeldung** (Benutzername / Kennwort) – Standalone.

5.3.1.2 **Benutzer-Anmeldung (Benutzername / Kennwort) – Standalone**

Dieser Startvorgang ist nur in der Standalone-Version erforderlich!

Nachdem Sie – wie in Kapitel **Erster Start des CGM DMP-ASSIST – Standalone** beschrieben - Ihre Praxisstammdaten / Kontaktdaten erfolgreich eingegeben haben, gelangen Sie automatisch in den Anmeldedialog.

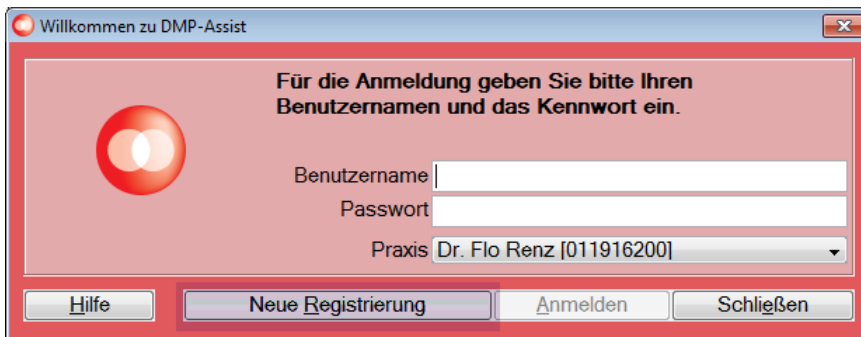

Da beim ersten Programmstart noch kein Benutzername und Kennwort hinterlegt ist, ist eine **[Neue Registrierung]** notwendig.

Nachdem Sie einen Benutzernamen und ein Kennwort hinterlegt haben, bestätigen Sie die Eingabe durch **[Registrieren]** und den folgenden Dialog mit **[OK]**.

Die mit \* gekennzeichneten Felder sind Pflichtfelder.

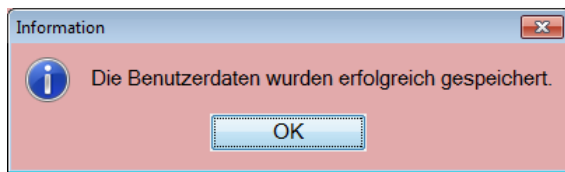

Der zukünftige Anmeldevorgang für diese Praxis wird ab jetzt immer über diese Kennungen erfolgen. Weiterhin können Sie über **[Neue Registrierung]** weitere Benutzer erfassen.

Die soeben erfassten Daten - **Name, Vorname, Benutzername und Kennwort** - können jederzeit bearbeitet, gelöscht oder erweitert werden. Informationen hierzu entnehmen Sie bitte dem Kapitel [AIS-Import](#).

Durch **[Anmelden]** gelangen Sie nun in das Hauptmenü des CGM DMP-ASSIST.

Nachdem die unter den vorangegangenen Kapiteln beschriebenen Daten in Ihrem CGM DMP-ASSIST hinterlegt wurden, sind noch folgende Punkte einzustellen...

1. [Datenannahmestellen](#)
2. [Lizenz](#)
3. [Kopfdaten](#)

Eine [Übersicht der Programmpunkte zur ersten Einrichtung des CGM DMP-ASSIST](#) erhalten Sie in der gleichnamigen Liste.

## 6 Die Benutzeroberfläche

Die Benutzeroberfläche des CGM DMP-ASSIST ist in fünf unterschiedliche Funktionsbereiche unterteilt:

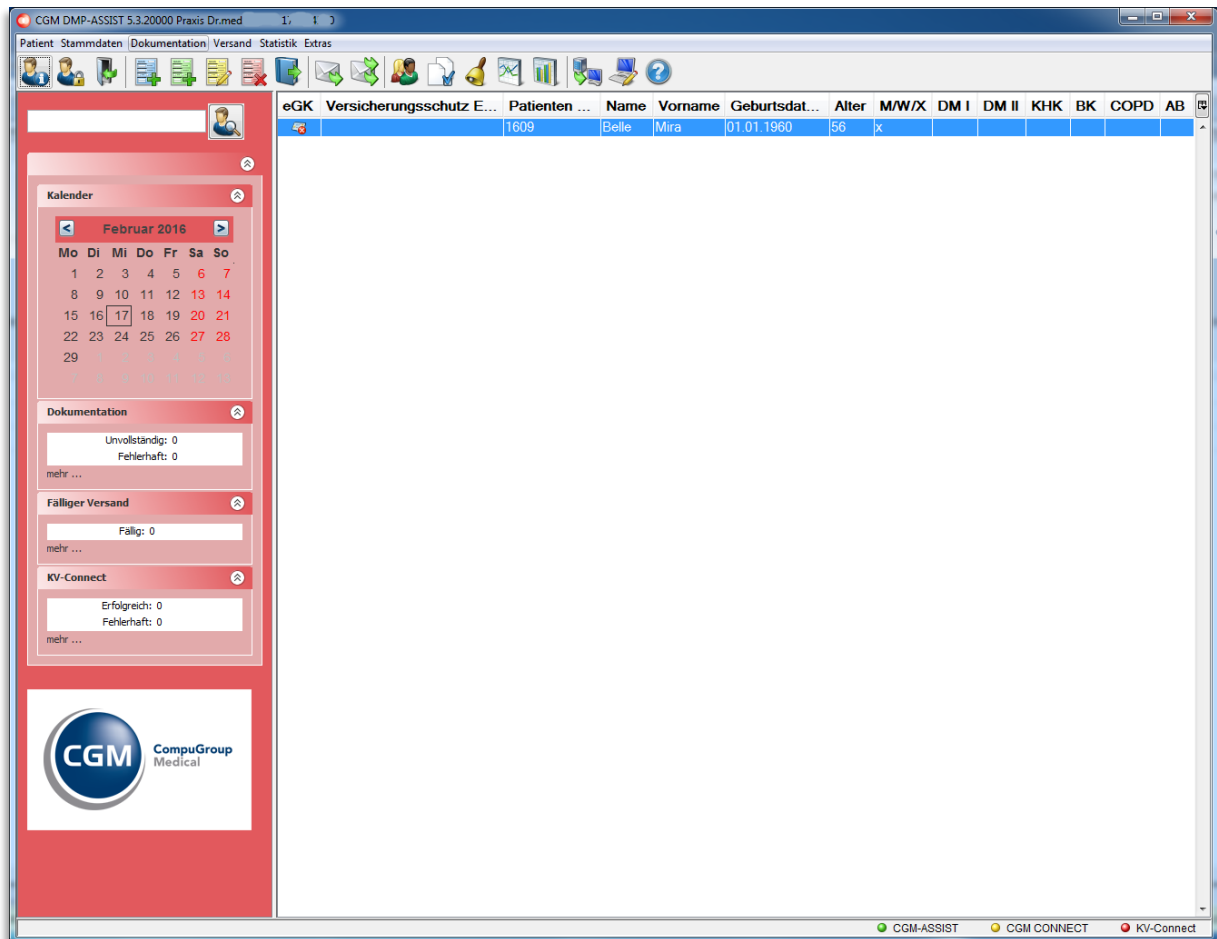

- Über die folgende **Hauptmenüleiste**, können alle CGM DMP-ASSIST-Funktionen aufgerufen werden.

Patient Stammdaten Dokumentation Versand Statistik Extras

- Die Icons in der **Schnellstartleiste** ermöglichen es Ihnen, sämtliche Programmfunktionen direkt aufrufen. Allerdings sind nicht immer alle Funktionen ersichtlich/notwendig, da unterschieden wird, ob Sie den CGM DMP-ASSIST Standalone oder aus Ihrem AIS gestartet haben.

**Standalone gestartet:**

**Aus Ihrem AIS gestartet:**

Weitere Informationen hierzu finden Sie unter [Menüpunkte / Schnellstartleiste / Programmfunktionen](#).

**3** Im **linken Bildschirmbereich** finden Sie folgende Kurzinformationen...

- Patient suchen / Aufrufen / Patienten-Liste drucken
- Kalender
- Dokumentation
- Fälliger Versand
- Software

Weitere Informationen hierzu finden Sie unter [Menüpunkte / Schnellstartleiste / Programmfunktionen](#)

Menüpunkt Programmpunkt	Programmsymbol	Funktion	Programmaufruf mit folgender Tastenkombination
<b>Patient Patient anlegen</b> Nur aktiv bei CGM DMP-ASSIST <a href="#">Standalone</a>		Neuanlage eines Patienten	Alt + N
<b>Patient Chipkarte lesen</b> Nur aktiv bei CGM DMP-ASSIST <a href="#">Standalone</a>		Einlesen der KVK / eGK	Alt + C
<b>Patient Patientenstammdaten</b>		Aufruf der Patientenstammdaten des selektierten Patienten	Alt + P
<b>Patient Patienten zusammenführen</b> Nur mit DMP-ASSIST-Supportunterstützung möglich!		Patienten zusammenführen	Alt + Z
<b>Patient Inaktiv setzen</b>		Selektierten Patienten auf „Inaktiv“ setzen	Alt + I
<b>Patient Patient geht</b>		Schließt den selektierten Patienten und blendet ihn in der Übersicht aus	Alt + G

<b>Stammdaten Arztstammdaten</b>		Aufruf der Arztstammdaten der im CGM DMP-ASSIST hinterlegten Ärzte	Alt + M
<b>Stammdaten Praxisstammdaten</b>		Aufruf der Praxisstammdaten der im CGM DMP-ASSIST hinterlegten Praxen	Alt + X
<b>Stammdaten Datenannahmestelle</b>		Zuordnung der Datenannahmestellen	Alt + T
<b>Stammdaten Kostenträgerstammdaten</b> <i>Nur aktiv bei CGM DMP-ASSIST Standalone</i>		Liste der im CGM DMP-ASSIST hinterlegten Kostenträger	Alt + K
<b>Dokumentation Teilnahmeerklärung drucken</b>		Druck der Teilnahmeerklärung für den selektierten Patienten	Alt + D
<b>Dokumentation Patient einschreiben</b>		Erstellung der Dokumentation für den selektierten Patienten	Alt + E
<b>Dokumentation Verlaufsdokumentation erstellen</b>		Erstellen der Verlaufsdokumentation für den selektierten Patienten	Alt + S
<b>Dokumentation Dokumentation vervollständigen</b>		Weiterbearbeitung von noch nicht fertig gestellten Dokumentationen des selektierten Patienten	Alt + O
<b>Dokumentation Dokumentation löschen</b>		Löschen von noch nicht versendeten Dokumentationen des selektierten Patienten	Alt + L
<b>Dokumentation Patient ausschreiben</b>		Patient aus einem Modul ausschreiben um ein anderes Modul wählen zu können	Alt+U
<b>Dokumentation Dokumentationshistorie</b>		Aufruf der Dokumentationshistorie für den selektierten Patienten	Alt + H

<b>Dokumentation</b> <b>Gesundheits-Pass</b> <b>Diabetes</b>		Verwaltung und Ausdruck der Diabetes-Werte	Alt + Q
<b>Dokumentation</b> <b>Dokumentationen neu erzeugen</b>		Alle nicht versendeten Dokumentationen werden mit den aktuellen Kopf- und Praxisdaten neu erzeugt	Alt+R
<b>Versand</b> <b>Versandassistent starten</b> Menüpunkt ist nur nach Eingabe einer gültigen Lizenz aktiv		Startet den Assistenten zum Versenden der Dokumentationen	Strg + W
<b>Versand</b> <b>Versandwiederholung</b> Menüpunkt ist nur nach Eingabe einer gültigen Lizenz aktiv		Erstellen eines Protokolls für den Versand der Dokumentationen	Strg + B
<b>Versand</b> <b>KV-Connect Protokoll</b>		KV-Connect-Protokolle werden angezeigt	Strg + L
<b>Statistik</b> <b>Dokumentationsstatistik</b>		Option zur Auflistung aller erstellten Dokumentationen im CGM DMP-ASSIST	Strg + D
<b>Statistik</b> <b>Teilnahmestatistik</b>		Tabellarische Auflistung aller erstellten Dokumentationen	Strg + T
<b>Statistik</b> <b>Teilnahmestatistik (Grafik)</b>		Grafische Auflistung aller erstellten Dokumentationen	Strg + G
<b>Statistik</b> <b>Recall Liste</b>		Option zur Auflistung der Recall Termine	Strg + R
<b>Statistik</b> <b>Patientenliste</b>		Erstellen einer Liste aller Patienten aus dem CGM DMP-ASSIST	Strg + L
<b>Extras</b> <b>Zurück zum AIS</b> Menüpunkt ist nur vorhanden, wenn der CGM DMP-ASSIST aus		Verlassen und Schließen des CGM DMP-ASSIST um zurück in das AIS zu gelangen	Alt + A

dem AIS heraus gestartet wurde			
<b>Extras</b> <b>Systemeinstellungen</b>		Layout und Optionseinstellungen	Strg + E
<b>Extras</b> <b>Handbuch</b>		Aufruf des kompletten Handbuches / der Hilfe	Strg + H
<b>Extras</b> <b>Dokumente (PDF)</b>		Aufruf aller aktuellen Anleitungen und Updateanschriften	---
<b>Extras</b> <b>Mediathek</b>		Schulungsfilme für Neuanwender	---
<b>Extras</b> <b>Update-Anforderung</b> Menüpunkt ist nur vorhanden, wenn ein neues Quartal begonnen hat und das aktuellste Update noch nicht installiert ist		Faxvorlage zur Anforderung von Quartalsupdates	Strg + Alt + R
<b>Extras</b> <b>Programmdetails</b>		Auflistung verschiedener Programminformationen	Strg + P

Linker Bildschirmbereich - Kurzinformationen.

- 4 Im **rechten Bildschirmbereich** finden Sie die Patientenliste mit verschiedenen Informationen.

Weitere Informationen hierzu finden Sie unter [Rechter Bildschirmbereich - Patientenliste / Anzeige Patient](#).

- 5 Im unteren Bildschirmbereich finden Sie ab jetzt die Status-Anzeige der Dienste:
- CGM-ASSIST
  - CGM CONNECT
  - KV-Connect

Bitte lesen Sie hierzu Kapitel [Statusanzeige der Dienste CGM-ASSIST / CGM CONNECT und KV-Connect](#).

## 6.1 Menüpunkte / Schnellstartleiste / Programmfunktionen

Menüpunkt Programmpunkt	Programmsymbol	Funktion	Programmaufruf mit folgender Tastenkombination
<b>Patient</b> <b>Patient anlegen</b> Nur aktiv bei CGM DMP-ASSIST <u>Standalone</u>		Neuanlage eines Patienten	Alt + N
<b>Patient</b> <b>Chipkarte lesen</b> Nur aktiv bei CGM DMP-ASSIST <u>Standalone</u>		Einlesen der KVK / eGK	Alt + C
<b>Patient</b> <b>Patientenstammdaten</b>		Aufruf der Patientenstammdaten des selektierten Patienten	Alt + P
<b>Patient</b> <b>Patienten zusammenführen</b> Nur mit DMP-ASSIST-Supportunterstützung möglich!		Patienten zusammenführen	Alt + Z
<b>Patient</b> <b>Inaktiv setzen</b>		Selektierten Patienten auf „Inaktiv“ setzen	Alt + I
<b>Patient</b> <b>Patient geht</b>		Schließt den selektierten Patienten und blendet ihn in der Übersicht aus	Alt + G
<b>Stammdaten</b> <b>Arztstammdaten</b>		Aufruf der Arztstammdaten der im CGM DMP-ASSIST hinterlegten Ärzte	Alt + M
<b>Stammdaten</b> <b>Praxisstammdaten</b>		Aufruf der Praxisstammdaten der im CGM DMP-ASSIST hinterlegten Praxen	Alt + X
<b>Stammdaten</b> <b>Datenannahmestelle</b>		Zuordnung der Datenannahmestellen	Alt + T
<b>Stammdaten</b> <b>Kostenträgerstammdaten</b> Nur aktiv bei CGM DMP-ASSIST <u>Standalone</u>		Liste der im CGM DMP-ASSIST hinterlegten Kostenträger	Alt + K

Menüpunkt Programmpunkt	Programmsymbol	Funktion	Programmaufruf mit folgender Tastenkombination
<b>Dokumentation</b> <b>Teilnahmeerklärung</b> <b>drucken</b>		Druck der Teilnahmeerklärung für den selektierten Patienten	Alt + D
<b>Dokumentation</b> <b>Patient einschreiben</b>		Erstellung der Dokumentation für den selektierten Patienten	Alt + E
<b>Dokumentation</b> <b>Verlaufsdokumentation</b> <b>erstellen</b>		Erstellen der Verlaufsdokumentation für den selektierten Patienten	Alt + S
<b>Dokumentation</b> <b>Dokumentation</b> <b>vervollständigen</b>		Weiterbearbeitung von noch nicht fertig gestellten Dokumentationen des selektierten Patienten	Alt + O
<b>Dokumentation</b> <b>Dokumentation löschen</b>		Löschen von noch nicht versendeten Dokumentationen des selektierten Patienten	Alt + L
<b>Dokumentation</b> <b>Patient ausschreiben</b>		Patient aus einem Modul ausschreiben um ein anderes Modul wählen zu können	Alt+U
<b>Dokumentation</b> <b>Dokumentationshistorie</b>		Aufruf der Dokumentationshistorie für den selektierten Patienten	Alt + H
<b>Dokumentation</b> <b>Gesundheits-Pass Diabetes</b>		Verwaltung und Ausdruck der Diabetes- Werte	Alt + Q
<b>Dokumentation</b> <b>Dokumentationen neu</b> <b>erzeugen</b>		Alle nicht versendeten Dokumentationen werden mit den aktuellen Kopf- und Praxisdaten neu erzeugt	Alt+R
<b>Versand</b> <b>Versandassistent starten</b> <i>Menüpunkt ist nur nach Eingabe einer gültigen Lizenz aktiv</i>		Startet den Assistenten zum Versenden der Dokumentationen	Strg + W
<b>Versand</b> <b>Versandwiederholung</b>		Erstellen eines Protokolls für den Versand der Dokumentationen	Strg + B

Menüpunkt Programmpunkt	Programmsymbol	Funktion	Programmaufruf mit folgender Tastenkombination
Menüpunkt ist nur nach Eingabe einer gültigen Lizenz aktiv			
<b>Versand</b> <b>KV-Connect Protokoll</b>		KV-Connect-Protokolle werden angezeigt	Strg + L
<b>Statistik</b> <b>Dokumentationsstatistik</b>		Option zur Auflistung aller erstellten Dokumentationen im CGM DMP-ASSIST	Strg + D
<b>Statistik</b> <b>Teilnahmestatistik</b>		Tabellarische Auflistung aller erstellten Dokumentationen	Strg + T
<b>Statistik</b> <b>Teilnahmestatistik (Grafik)</b>		Grafische Auflistung aller erstellten Dokumentationen	Strg + G
<b>Statistik</b> <b>Recall Liste</b>		Option zur Auflistung der Recall Termine	Strg + R
<b>Statistik</b> <b>Patientenliste</b>		Erstellen einer Liste aller Patienten aus dem CGM DMP-ASSIST	Strg + L
<b>Extras</b> <b>Zurück zum AIS</b> Menüpunkt ist nur vorhanden, wenn der CGM DMP-ASSIST aus dem AIS heraus gestartet wurde		Verlassen und Schließen des CGM DMP-ASSIST um zurück in das AIS zu gelangen	Alt + A
<b>Extras</b> <b>Systemeinstellungen</b>		Layout und Optionseinstellungen	Strg + E
<b>Extras</b> <b>Handbuch</b>		Aufruf des kompletten Handbuchs / der Hilfe	Strg + H
<b>Extras</b> <b>Dokumente (PDF)</b>		Aufruf aller aktuellen Anleitungen und Updateanschriften	---
<b>Extras</b> <b>Mediathek</b>		Schulungsfilme für Neuanwender	---
<b>Extras</b> <b>Update-Anforderung</b>		Faxvorlage zur Anforderung von Quartalsupdates	Strg + Alt + R

Gebrauchsanweisung

Menüpunkt Programmpunkt	Programmsymbol	Funktion	Programmaufruf mit folgender Tastenkombination
Menüpunkt ist nur vorhanden, wenn ein neues Quartal begonnen hat und das aktuellste Update noch nicht installiert ist			
<b>Extras Programmdetails</b>		Auflistung verschiedener Programminformationen	Strg + P

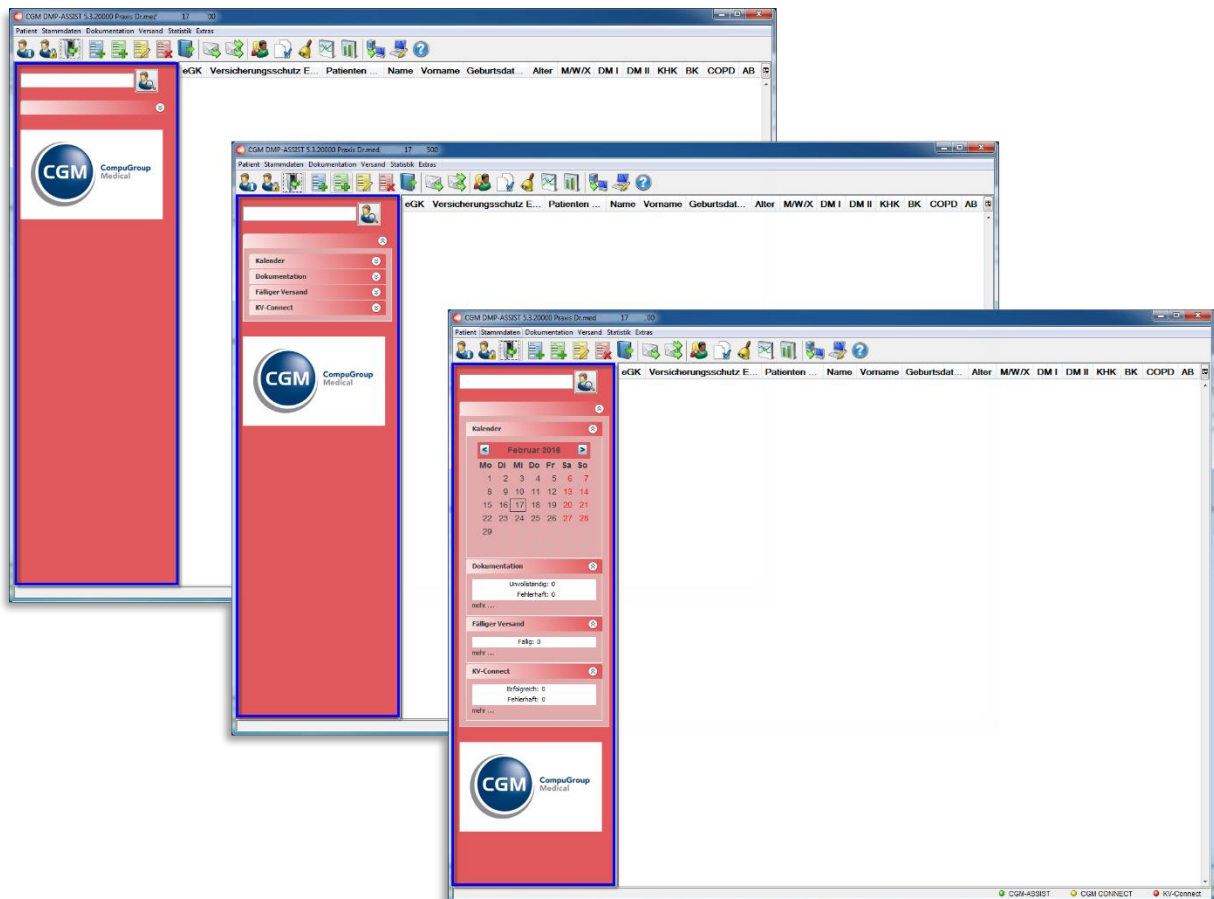

## 6.2 Linker Bildschirmbereich - Kurzinformationen

Die Einstellung dieser Anzeige können Sie in den Systemeinstellungen unter Arbeitsplatz | [Konfiguration der Taskleiste](#) vornehmen.

Die linke Bildschirmseite enthält folgende Funktionen / Kurzinformationen...

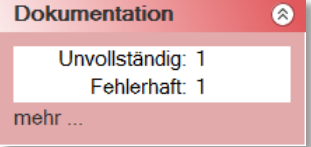
Funktion / Kurzinformation	Erläuterung
----------------------------	-------------

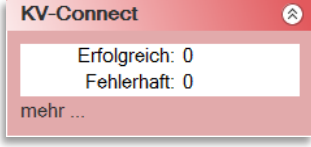
	<p>Siehe <a href="#">Patient suchen / Aufrufen / Patienten-Liste drucken</a>.</p>
	<p><b>Kalenderfunktion</b></p> <p>Beim Start des CGM DMP-ASSIST wird das aktuelle Tagesdatum automatisch eingestellt.</p> <p>Bei manueller Änderung des Datums wird die entsprechende „<b>Patientenliste nach dem Wiedervorlagetermin</b>“ angezeigt. Bitte beachten Sie hierzu die Informationen in den Systemeinstellungen unter Arbeitsplatz   <a href="#">Konfiguration der Taskleiste</a>.</p>
	<p>Siehe <a href="#">Dokumentation</a>.</p>
	<p>Siehe <a href="#">Fälliger Versand</a>.</p>
	<p>Siehe <a href="#">KV-Connect</a>.</p> <p>Die Anzahl "Erfolgreich:" und/oder "Fehlerhaft:" wird durch das <a href="#">KV-Connect Protokoll</a> synchronisiert / aktualisiert. Es werden nur Protokolle aufgelistet, die "noch nicht gelesen" wurden.</p>

### Darstellungsoptionen der Kurzinformationen...

Über die Schaltflächen   können Sie in jedem Abschnitt das Kurz-Informationsfenster minimieren / maximieren.

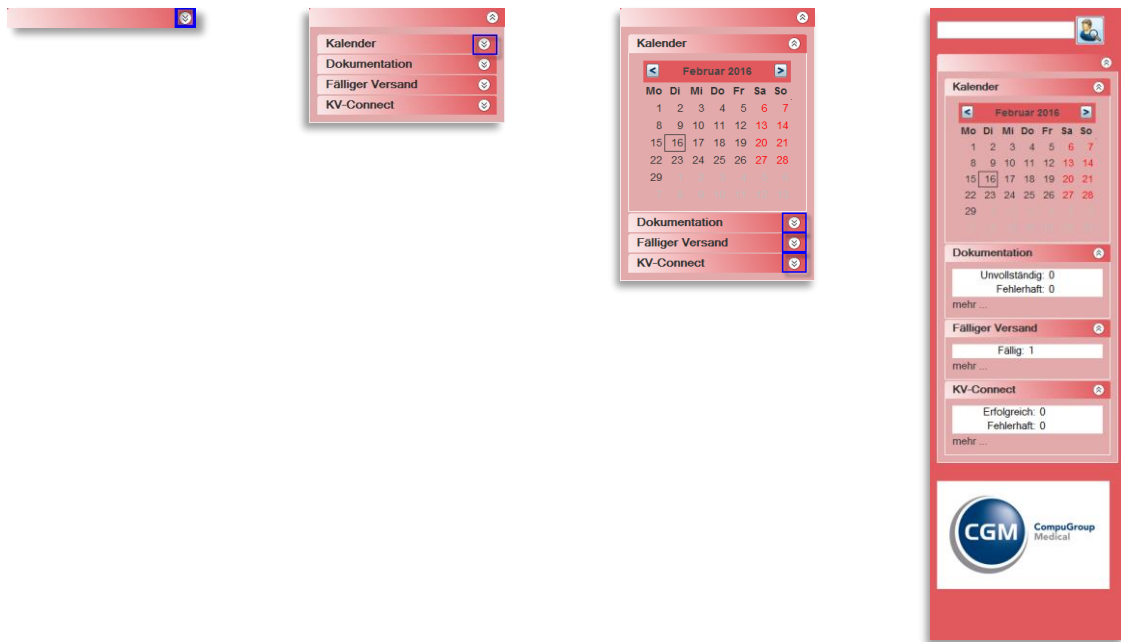

Unter den Kurz-Informationen „**Dokumentationen / Fälliger Versand / Software**“, können Sie über **mehr...** zusätzliche Informationen abrufen. Diese werden Ihnen in den folgenden Kapiteln näher erläutert.

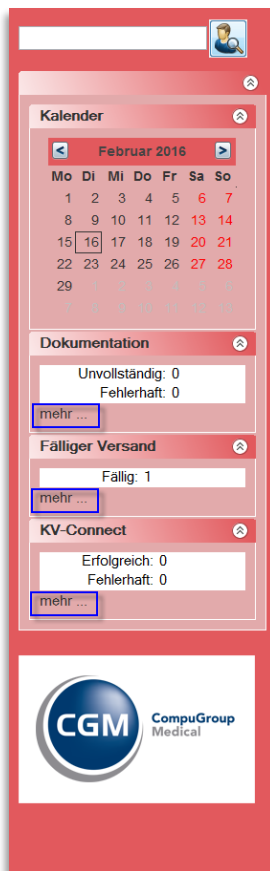

## 6.2.1 Patient suchen / Aufrufen / Patienten-Liste drucken

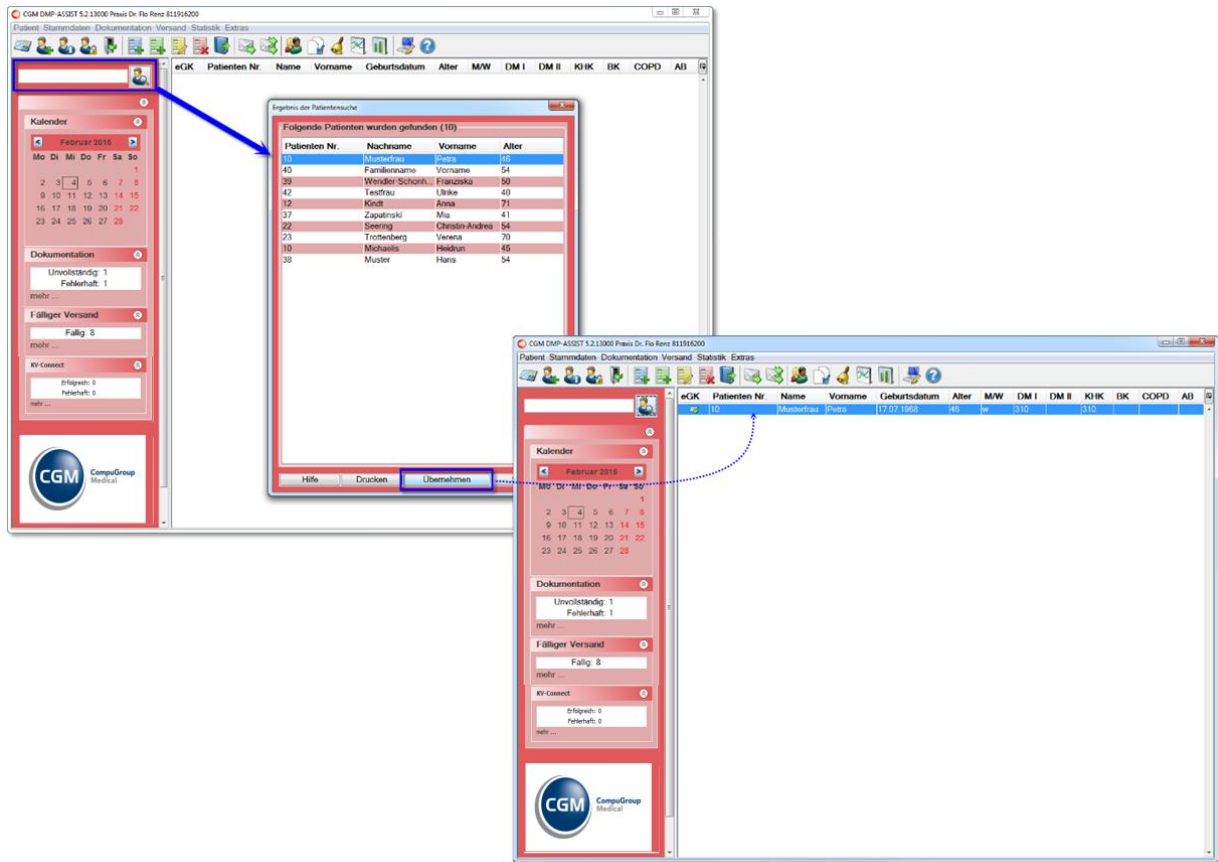

In der Patientensuche können Sie nach Patienten, die im System erfasst sind, suchen. Die folgenden Suchkriterien sind möglich:

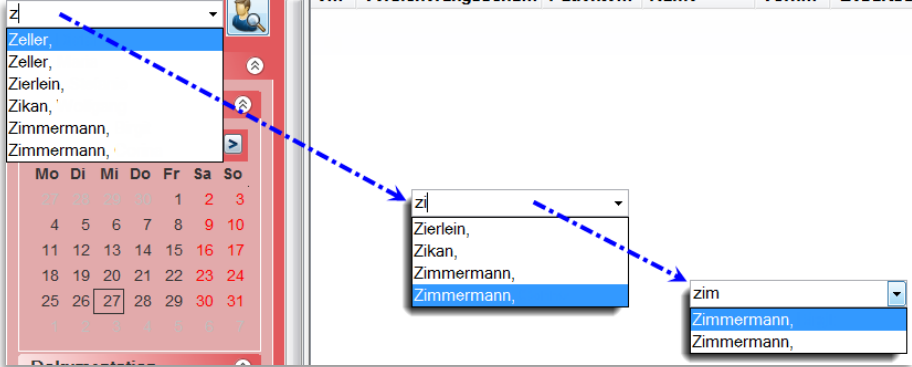
<p><b>Nachname</b></p> <p><i>komplette Eingabe oder Teile</i></p> <p><i>Bei Eingabe z.B. des Buchstabens "Z" im Suchfeld werden automatisch alle Patienten mit Nachnamen "Z" aufgelistet. Möchte man die Suche weiter eingrenzen, fügt man weitere Buchstaben hinzu - wie hier im Beispiel "Z &gt; Zi &gt; Zim".</i></p> 	
<p><b>Vorname</b></p>	<p><i>komplette Eingabe oder Teile</i></p>
<p><b>Nachname, Vorname</b></p>	<p><i>komplette Eingabe oder Teile</i></p>

Gebrauchsanweisung

	<p><b>WICHTIG:</b> Die Eingabe von Nachname, Vorname muss durch ein „Komma“ getrennt werden</p>
%	<p>a) zeigt die Liste aller Patienten im System an</p> <p>b) Teileingaben von Nachname und / oder Vorname mit dem Prozentzeichen, bei Suche nach bestimmten Endungen (z.B. „%mann“) oder bestimmte Buchstaben, die innerhalb des Namens vorkommen (z.B. „%ei%“)</p>
Fallnummer	<p>komplette Eingabe der Fallnummer</p> <p>Sofern nach einer Fallnummer gesucht wird, die auch gleichzeitig einem anderen Patienten als „Patienten-ID“ zugeordnet ist, werden Ihnen beide Patienten zur Auswahl angeboten.</p>
Geburtsdatum	<p>im Format TT.MM.JJJJ</p>
Patienten-ID	<p>Patientennummer, die bei der Nutzung eines kompatiblen AIS automatisch vom AIS übergeben wird bzw. bei <u>Standalone</u> als Vorschlag bzw. vom Anwender definiert wird.</p> <p>Sofern nach einer Patienten-ID gesucht wird, die auch gleichzeitig einem anderen Patienten als „Fallnummer“ zugeordnet ist, werden Ihnen beide Patienten zur Auswahl angeboten.</p>
	<p>Hierüber bestätigen Sie Ihre Eingabe / Ihr Suchkriterium. Alternativ betätigen Sie die Taste <b>Return</b>.</p> <p>Sie erhalten eine Auflistung aller Patienten, die zu Ihrem eingegebenen Kriterium passen.</p> <p>Sofern Sie kein Suchkriterium eingegeben haben – das Eingabefeld also „leer“ ist – erhalten Sie hierüber die Liste aller im CGM DMP-ASSIST aufgenommenen Patienten.</p>

Ergebnis der Patientensuche – Patient(en) aufrufen / Liste sortieren

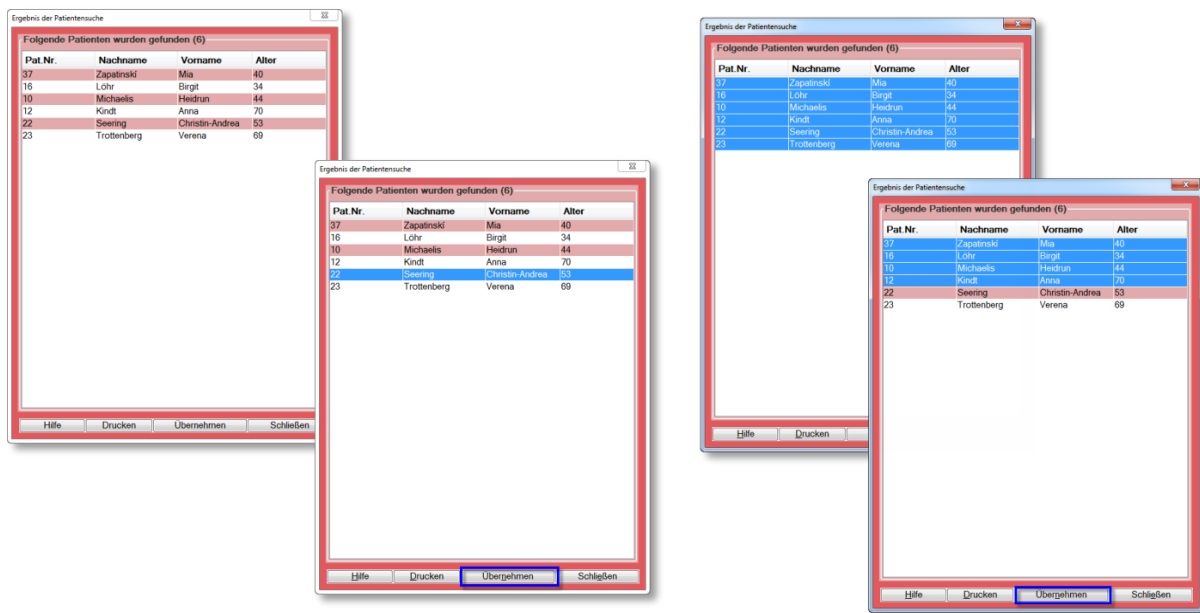

### Liste sortieren

Sie haben die Möglichkeit, die Liste der angezeigten Patienten jeweils auf- oder absteigend nach folgenden Kriterien zu selektieren...

- Patienten Nr.
- Nachname
- Vorname
- Alter

Die Sortierung können Sie über die Kategorie-Überschrift steuern, indem Sie z.B. auf [ Nachname ] des Patienten klicken. Der kleine Pfeil am oberen mittleren Rand zeigt an, ob die Sortierung auf- bzw. absteigend gewählt wurde.

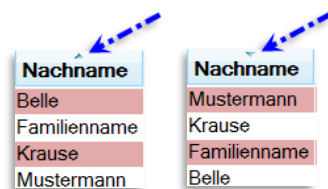

### 1 Patienten aufrufen / [Übernehmen]

Um einen Patienten aufzurufen, markieren Sie den gewünschten Patienten mit einem Klick auf den Namen. Durch **[Übernehmen]** oder per Doppelklick auf die markierten Patientenzeile, wird der Patient im Startdialog angezeigt.

### Mehrere / Alle Patienten aufrufen / [Übernehmen]

Zusätzlich haben Sie die Möglichkeit mehrere oder alle Patienten zu übernehmen. Dies erreichen Sie über die Tastenkombination **Strg+A** (alle Patienten) oder indem Sie die linke Maustaste gedrückt lassen und die gewünschten Patienten in der Liste einzeln markieren (mehrere Patienten). Durch **[Übernehmen]** werden die Patienten im Startdialog angezeigt.

## Ergebnis der Patientensuche – Patienten-Liste drucken

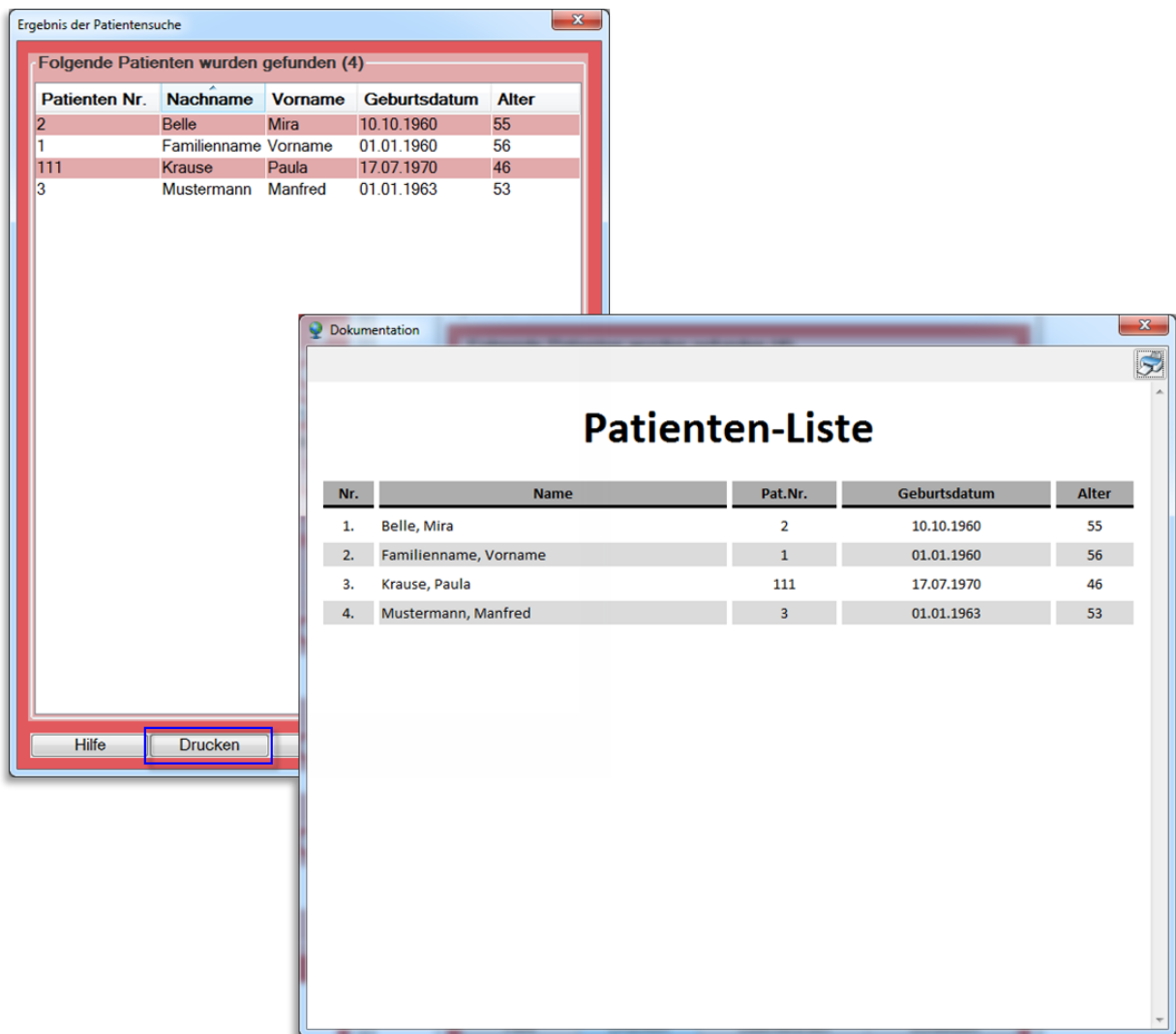

Mit [**Drucken**] wird die Patientenliste aufbereitet und in einem gesonderten Dialog als Druckvorschau angezeigt. In diesem Dialog können Sie über  die Liste auf Ihrem Standarddrucker ausgeben.

### 6.2.2 Dokumentation

**Dokumentation**

Unvollständig: 1  
Fehlerhaft: 1  
mehr ...

In diesem Abschnitt wird Ihnen die Anzahl der **unvollständigen** bzw. **fehlerhaften** Dokumentationen angezeigt.

Die Anzahl richtet sich nach dem Datum, welches im Kalender eingestellt ist und bezieht sich auf das Erstellungsdatum der Dokumentationen.

- **Unvollständig**
  - Anzahl der noch nicht vollständigen Dokumentationen
- **Fehlerhaft**
  - Anzahl von Dokumentationen, die fehlerhafte Eintragungen enthalten

Siehe [Status der Dokumentation](#).

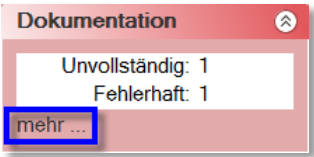

Über „mehr...“ gelangen Sie in die [Dokumentationsstatistik](#).

### 6.2.3 Fälliger Versand

In diesem Abschnitt wird Ihnen die Anzahl aller **vollständigen** zum Versand anstehenden Dokumentationen angezeigt. *Siehe [Status der Dokumentation](#)*.

Die Anzahl richtet sich nach dem Datum, welches im Kalender eingestellt ist und bezieht sich auf das Erstellungsdatum der Dokumentationen.

Über „mehr...“ gelangen Sie in den [Versandassistent](#) starten.

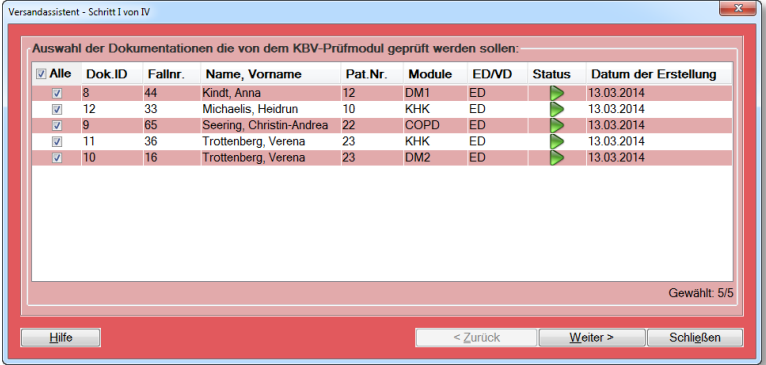

<input checked="" type="checkbox"/>	Alle	Dok.ID	Fallnr.	Name, Vorname	Pat.Nr.	Module	ED/VD	Status	Datum der Erstellung
<input checked="" type="checkbox"/>	8	44	Kindt, Anna	12	DM1	ED		13.03.2014	
<input checked="" type="checkbox"/>	12	33	Michaelis, Heidrun	10	KHK	ED		13.03.2014	
<input checked="" type="checkbox"/>	9	65	Seering, Christin-Andrea	22	COPD	ED		13.03.2014	
<input checked="" type="checkbox"/>	11	36	Trottenberg, Verena	23	KHK	ED		13.03.2014	
<input checked="" type="checkbox"/>	10	16	Trottenberg, Verena	23	DM2	ED		13.03.2014	

### 6.2.4 KV-Connect

Anders, als bei einem "normalen Versand z.B. per CD", erhalten Sie nach Prüfung der versendeten Dokumente ein Protokoll zurück. Dieses Protokoll enthält Informationen, ob der Versand korrekt erfolgt ist.

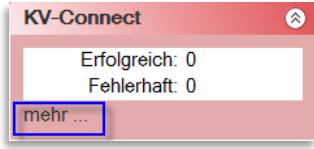

Über „mehr...“ oder über den Menüpunkt "Versand | KV-Connect-Protokoll" gelangen Sie in das [KV-Connect Protokoll](#)-Archiv.

Weitere Informationen hierzu finden Sie in Kapitel [KV-Connect mit dem CGM DMP-ASSIST](#).

## 6.3 Rechter Bildschirmbereich - Patientenliste / Anzeige Patient

eGK	Patienten Nr.	Name	Vorname	Geburtsdatum	Alter	M/W	DM I	DM II	KHK	BK	COPD	AB
<input checked="" type="checkbox"/>	10	Musterfrau	Petra	17.07.1968	46	w	310		310			
<input checked="" type="checkbox"/>	40	Familienname	Vorname	10.10.1960	54	w	42		32		42	
<input checked="" type="checkbox"/>	39	Wendler-Schonhauser	Franziska	21.04.1964	50	w						
<input checked="" type="checkbox"/>	42	Testfrau	Ulrike	06.11.1974	40	w				211		
<input checked="" type="checkbox"/>	12	Kindt	Anna	25.08.1943	71	w	1004				1004	
<input checked="" type="checkbox"/>	37	Zapatinský	Mia	04.07.1973	41	w		1001	1001			1001
<input checked="" type="checkbox"/>	22	Seering	Christin-Andrea	05.10.1960	54	m					65	
<input checked="" type="checkbox"/>	23	Trottenberg	Verena	22.03.1944	70	w				26		
<input checked="" type="checkbox"/>	10	Michaels	Heidrun	12.08.1969	45	w	1003		1003		1003	
<input checked="" type="checkbox"/>	38	Muster	Hans	10.10.1960	54	m	47				67	

### 6.3.1 Anpassen der Anzeige / Informationen

Passen Sie die **Anzeige der Informationen** in der Patientenliste individuell an.

Über das Icon am rechten oberen Bildabschnitt gelangen Sie in die Auswahl der zur Verfügung stehenden Informationen. Durch das Setzen oder Entfernen des jeweiligen Hakens wird diese Information in der Patientenliste angezeigt bzw. nicht angezeigt.

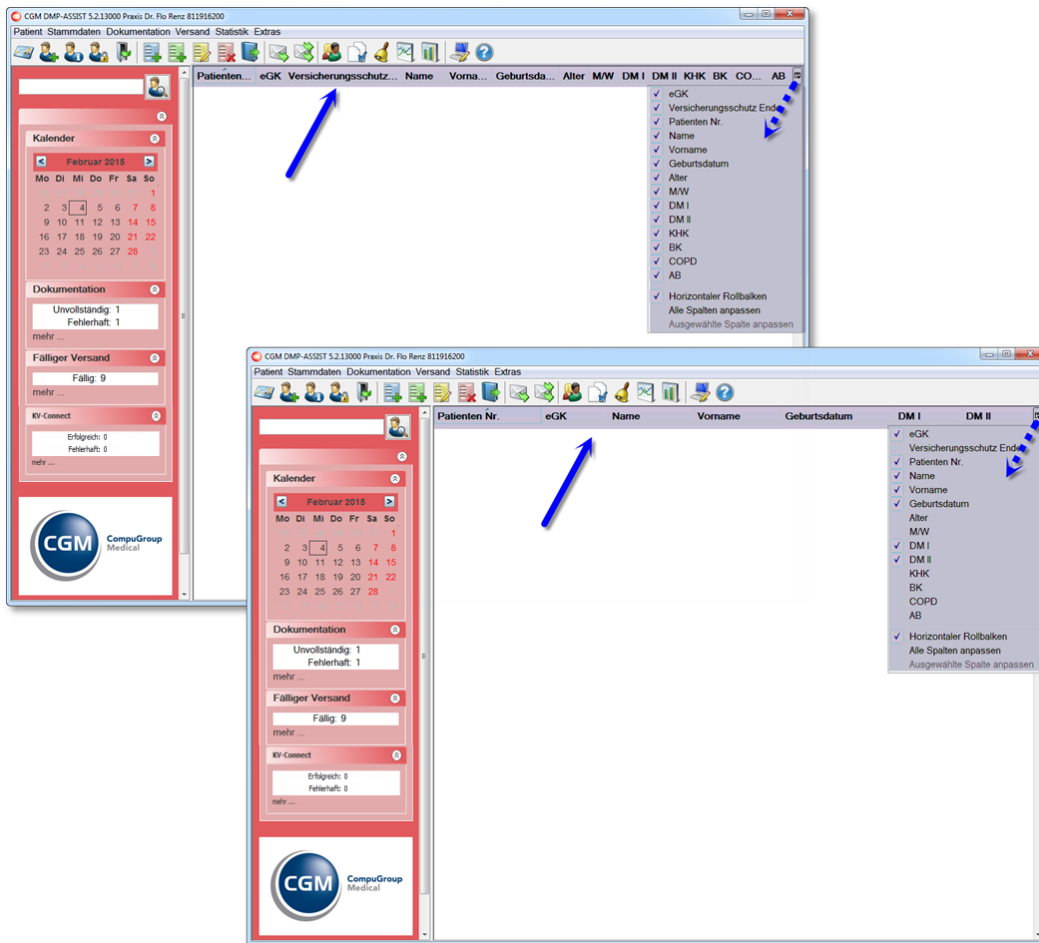

Weiterhin können Sie die **einzelnen Informationen innerhalb der Tabelle einem anderen Platz zuordnen**.

Klicken Sie hierzu auf die Information, die Sie verschieben möchten und halten Sie die Maus gedrückt. Ziehen Sie die Tabellenspalte nun nach rechts oder links zum gewünschten Platz und lassen die Maus dann wieder los.

## Gebrauchsanweisung

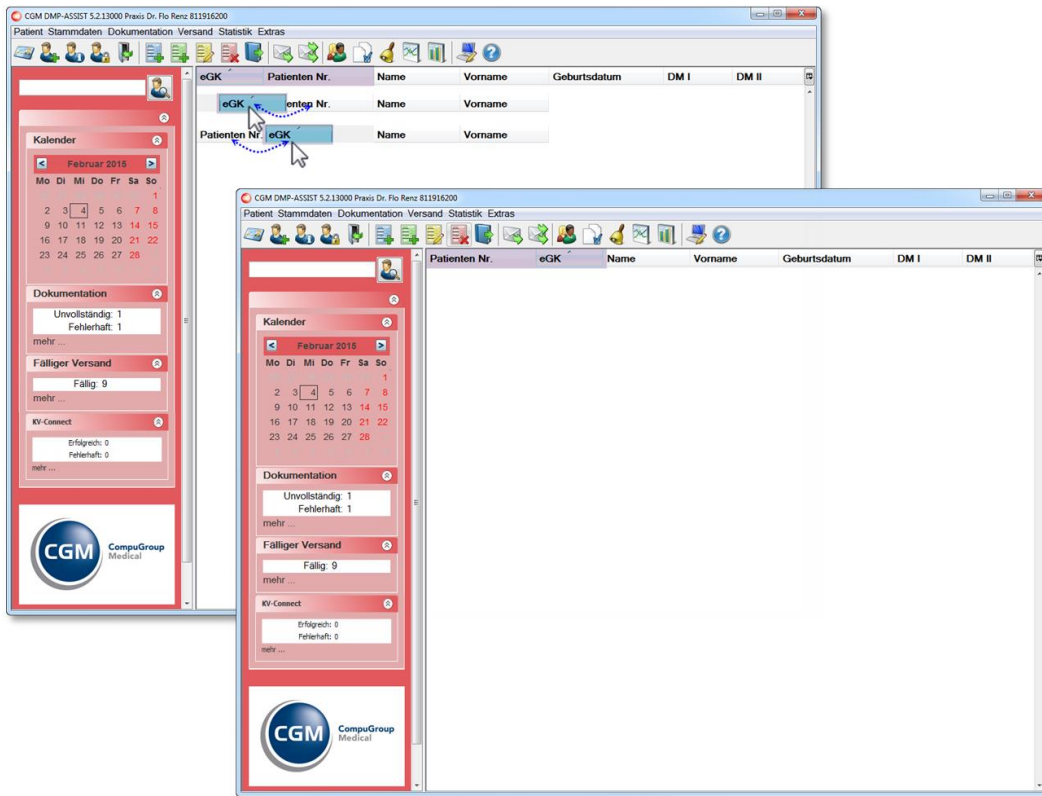

Zum **Erweitern einzelner Spalten** gehen Sie mit der Maus hinter die Information (die sie erweitern möchten) auf den Tabellenrahmen bis der Mauszeiger das Symbol  annimmt. Halten Sie die Maus nun gedrückt und verschieben Sie „den Strich“ nach rechts, bis die Spalte die gewünschte Größe erreicht hat. Lassen Sie die Maus dann wieder los.

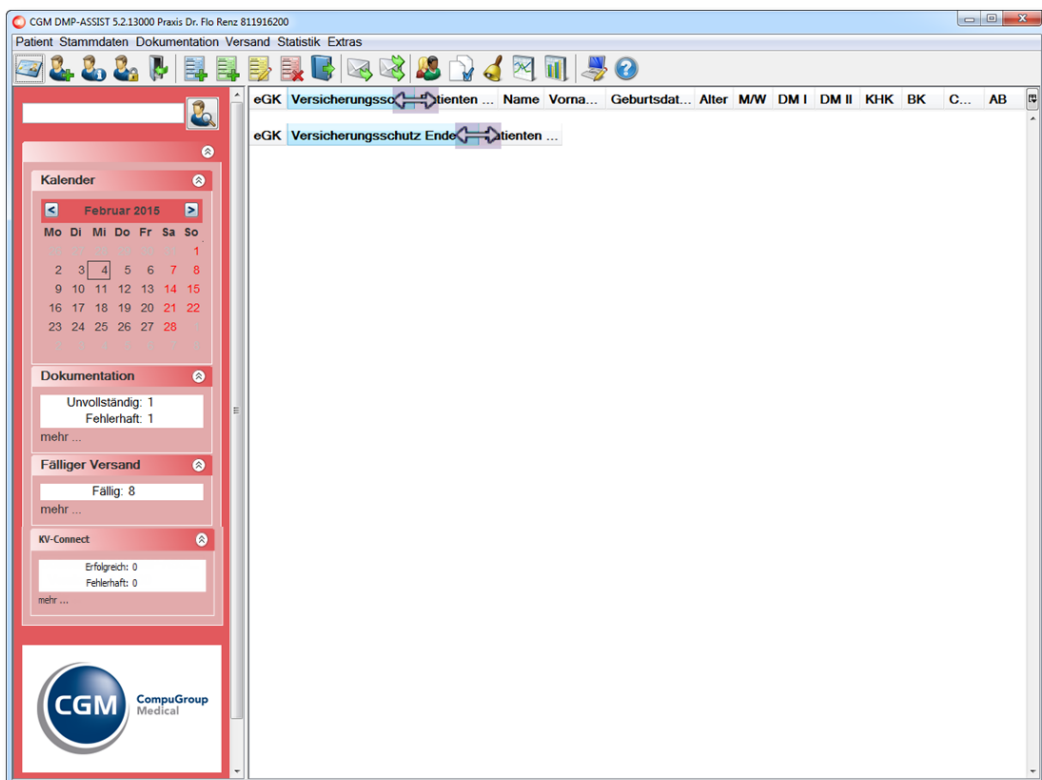

### 6.3.2 Anzeige Patient im Startdialog

Die **automatische Anzeige** der Patienten im Startdialog ist von folgenden Optionen abhängig...

- 1) Sofern in den **Systemeinstellungen** unter Arbeitsplatz | [Konfiguration der Taskleiste](#) die Option „**Patientenliste nach Wiedervorlagetermin anzeigen**“ eingestellt ist, werden im Startdialog alle Patienten angezeigt, deren Wiedervorstellungstermin (Recall-Termin) für dieses Datum in der Dokumentation hinterlegt ist.
- 2) **Vom eingestellten Datum...**
  - a. Wird der CGM DMP-ASSIST gestartet, ist immer das aktuelle Tagesdatum eingestellt.
  - b. Die Ansicht wird automatisch aktualisiert, sobald Sie ein anderes Datum im Kalender auswählen.

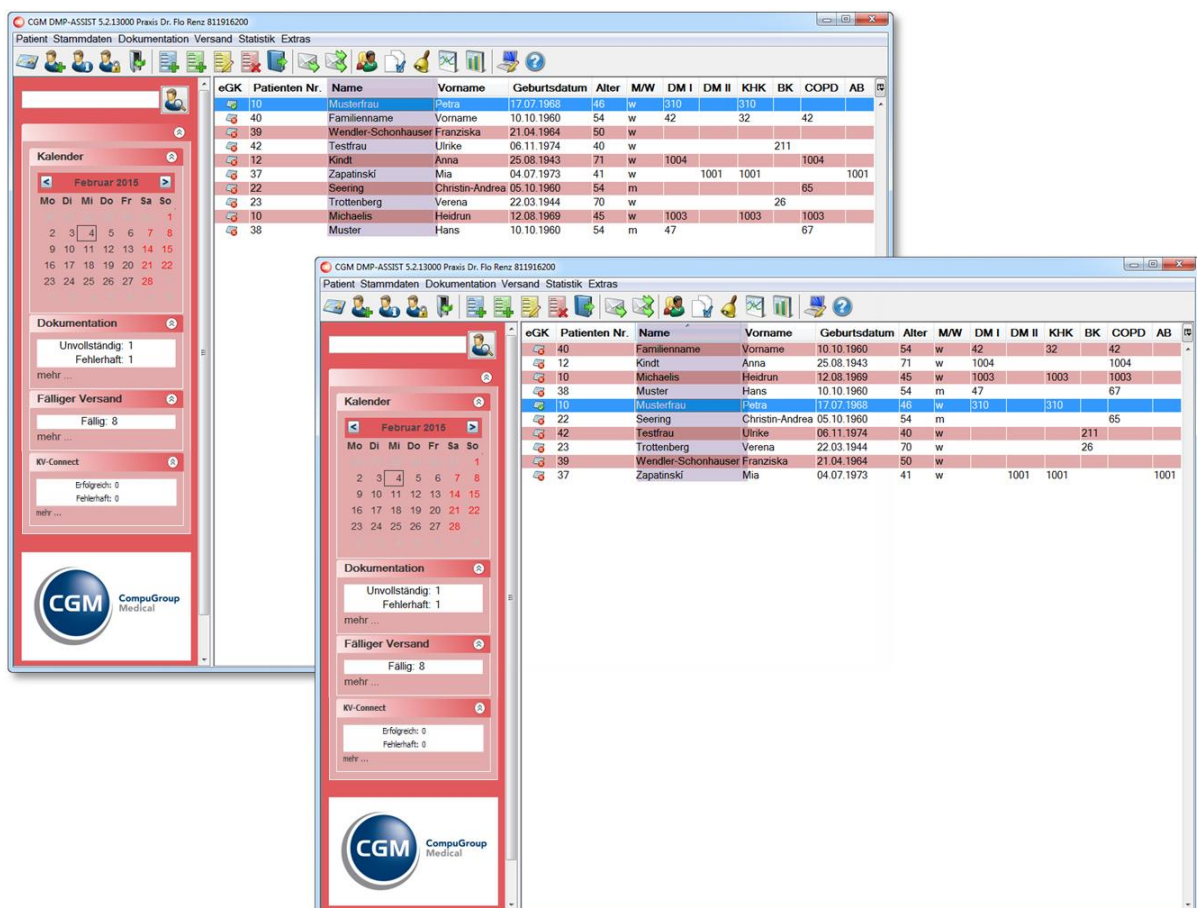

Die aufgelisteten Patienten werden Ihnen mit den vorhandenen Dokumentationen und weiteren patientenbezogenen Daten angezeigt. Durch einen Klick auf die jeweilige Spalte ist eine Sortierung alphabetisch bzw. numerisch möglich.

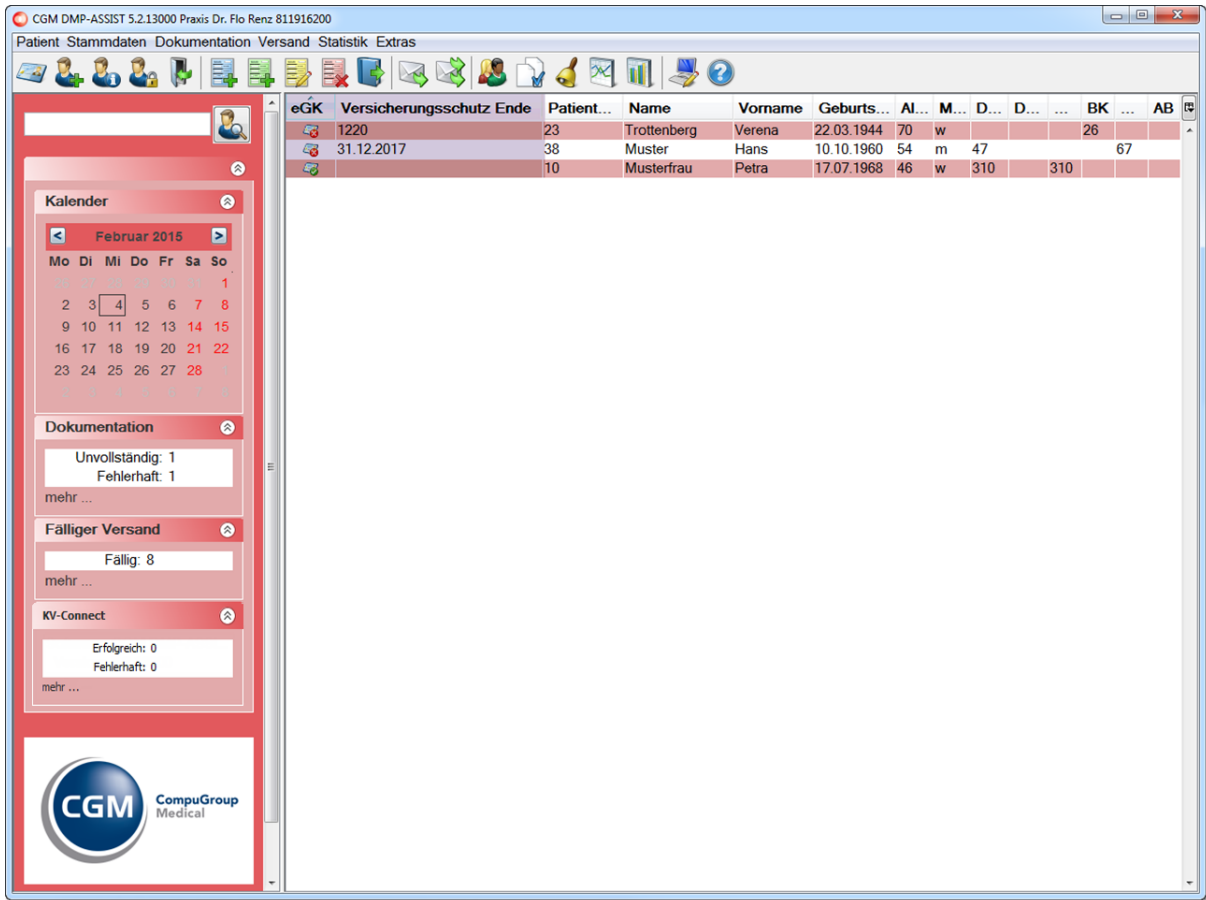

#### 6.3.2.1 Einlese-Status eGK

Des Weiteren können Sie in der Patientenliste den Einlese-Status und das Versicherungsschutz Ende der eGK (sofern dieses Datum auf der eGK gespeichert war) zum jeweiligen Patienten ersehen.

-  • eGK ist nicht eingelesen oder
- Patient wurde per Ersatzverfahren aufgenommen
-  • eGK ist eingelesen

eGK	Versicherungsschutz Ende	Bedeutung
	1220	<ul style="list-style-type: none"> <li>eGK im laufenden Quartal noch nicht aktuell eingelesen</li> <li>letzte eingelesene Karte = KVK</li> </ul>
	31.12.2020	<ul style="list-style-type: none"> <li>eGK im laufenden Quartal noch nicht aktuell eingelesen oder Patient im Ersatzverfahren aufgenommen</li> <li>letzte eingelesene Karte = eGK</li> </ul>
		<ul style="list-style-type: none"> <li>eGK im laufenden Quartal eingelesen - auf dieser ist <u>kein</u> Versicherungsschutz Ende vermerkt</li> </ul>
	31.12.2020	<ul style="list-style-type: none"> <li>eGK im laufenden Quartal eingelesen – auf dieser ist das Versicherungsschutz Ende vermerkt</li> </ul>

### 6.3.2.2 Dokumentationshistorie

Über folgende Optionen können Sie die Dokumentationshistorie des ausgewählten Patienten aufrufen...

- Entweder durch Doppelklick in der Patientenliste auf die Zeile des gewünschten Patienten
- oder durch Anwahl des entsprechenden Icons  in der Menüzeile.

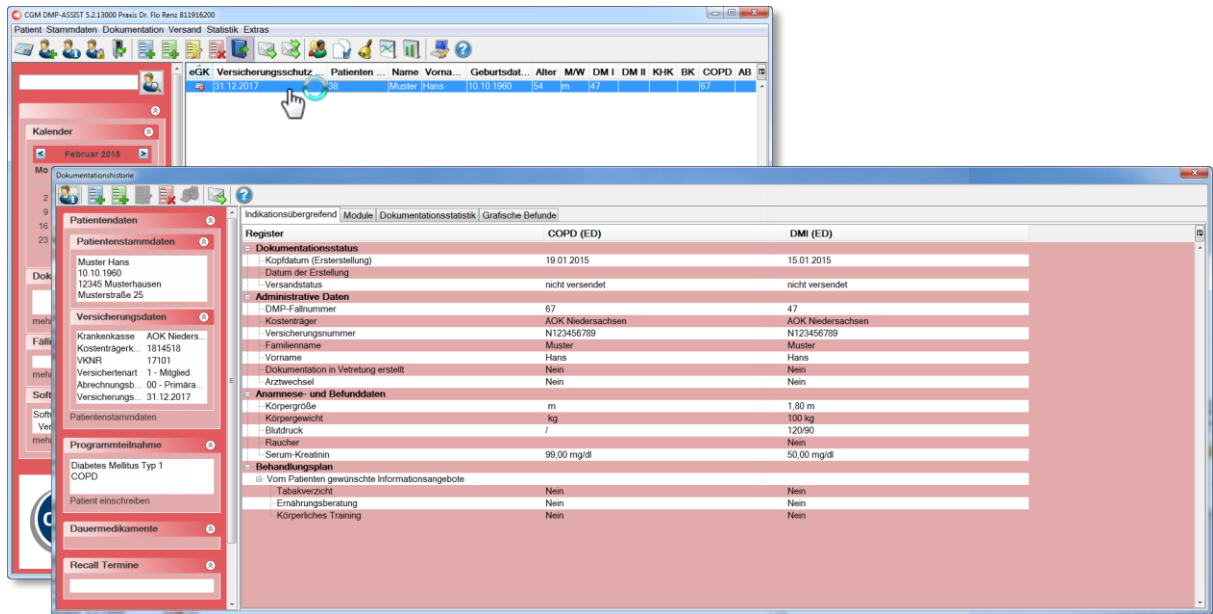

In der Dokumentationshistorie erhalten Sie auf einen Blick alle Informationen zum Patienten und seinen bereits erstellten Dokumentationen.

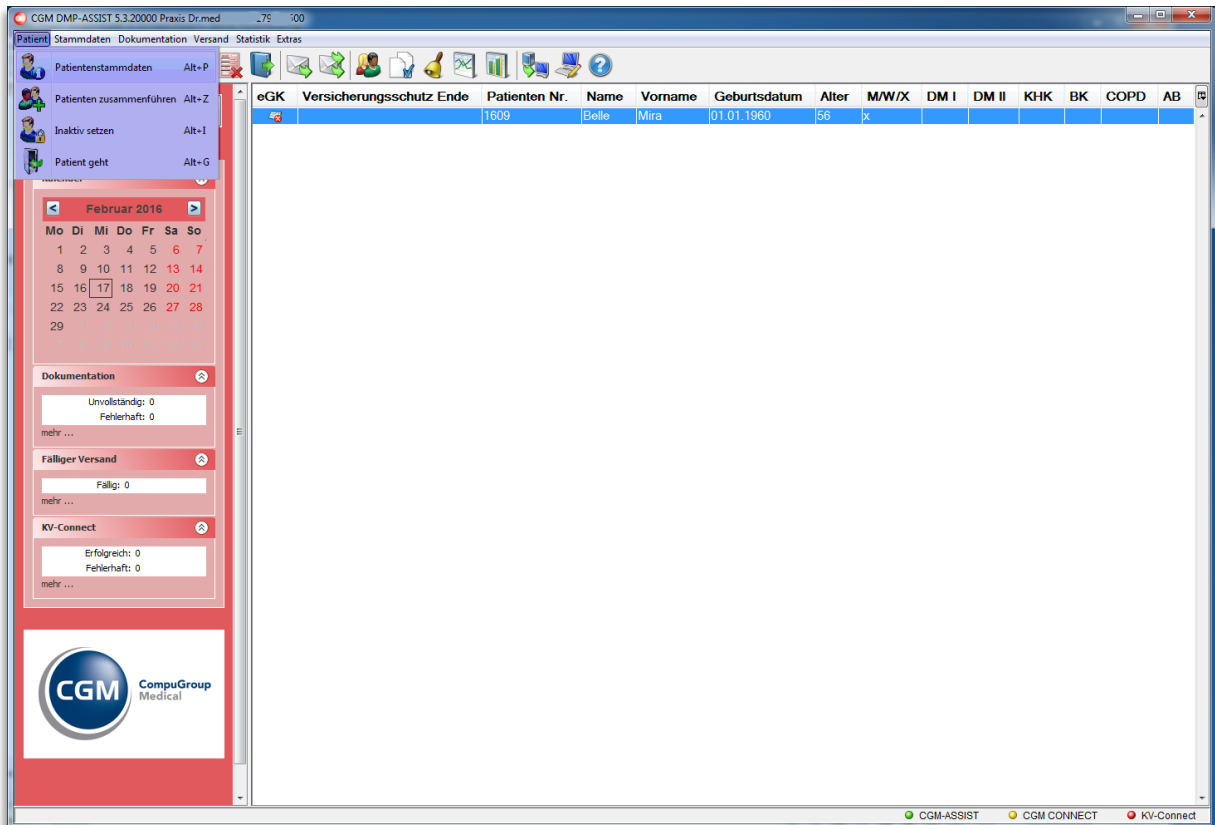

Weitere Informationen erhalten Sie im Kapitel [Dokumentationshistorie](#).

# 7 Menü Patient

In diesem Menü finden Sie sämtliche patientenbezogenen Funktionen, die in den nachfolgenden Kapiteln näher beschrieben werden.

Menüpunkt Programmpunkt	Schnellstartleiste	Funktion	Programmaufruf mit folgender Tastenkombination
	Symbol		
<b>Patient</b> <b>Patient anlegen</b> Nur aktiv bei CGM DMP-ASSIST Standalone		Neuanlage eines Patienten	Alt + N
<b>Patient</b> <b>Chipkarte lesen</b> Nur aktiv bei CGM DMP-ASSIST Standalone		Einlesen der KVK / eGK	Alt + C
<b>Patient</b> <b>Patientenstammdaten</b>		Aufruf der Patientenstammdaten des selektierten Patienten	Alt + P

Menüpunkt Programmpunkt	Schnellstartleiste Symbol	Funktion	Programmaufruf mit folgender Tastenkombination
<b>Patient</b> <b>Patienten zusammenführen</b> Nur mit CGM DMP-ASSIST Supportunterstützung möglich!		Patienten zusammenführen	Alt + Z
<b>Patient</b> <b>Inaktiv setzen</b>		Selektierten Patienten auf „Inaktiv“ setzen	Alt + I
<b>Patient</b> <b>Patient geht</b>		Schließt den selektierten Patienten und blendet ihn in der Übersicht aus	Alt + G

## 7.1 Patient anlegen / manuell im System erfassen

Über das Menü **Patient | Patient anlegen** können Patientenstammdaten manuell im System erfasst werden.

Der Menüpunkt kann nur im CGM DMP-ASSIST Standalone-Modus komplett bearbeitet werden. Im AIS-Modus werden die eGK-Daten aus Ihrem AIS übernommen und sind nicht veränderbar.

Bitte nutzen Sie diese Art der Erfassung nur dann, wenn der Patient seine eGK vergessen hat, diese defekt ist oder Ihr Chipkartenleser nicht korrekt funktioniert. Die Patientenerfassung erfolgt ansonsten per „Chipkarte lesen“.

Beachten Sie hierzu auch die Informationen unter Patient aus Ihrem AIS im CGM DMP-ASSIST erfassen.

Gebrauchsanweisung

**Patientenstammdaten**

<p><b>1</b> <b>Patientendaten</b></p> <p>*Patienten Nr. 100                  Titel Dr. med.                  *Familienname Belle                  *Vorname Mira                  Zusatzname Gräfin                  Vorsatzwort van                  *Geboren am 01.01.1910 105                  *Geschlecht <input checked="" type="radio"/> weiblich <input type="radio"/> männlich <input type="radio"/> unbestimmt                  Anlegedatum 01.12.2015                  Inaktiv <input type="checkbox"/>                  Begründung</p>	<p><b>2</b> <b>Versicherungsdaten</b></p> <p>Daten erfasst <input checked="" type="radio"/> Ersatzverfahren <input type="checkbox"/> Kostenerstattung                  *Krankenkasse BIG direkt gesund                  *Kostenträgerkennung 103501080                  *VKNR 18306                  *Versichertennummer X12345678900                  Besondere Personengruppe 9 - AsylbLG                  DMP / *Versichertenart 1 - DM2 5 - Rentner                  *Abrechnungsbereich 00 - Primärabrechnung                  Einleседatum                  Versicherungsschutz Beginn 01.01.2015 Ende 31.12.2020                  WOP 01</p>
<p><b>3</b> <b>Kontaktdaten</b></p> <p>Straße, Hausnummer Mirabellenstraße 12a                  Anschriftenzusatz Hinterhaus                  PLZ, *Ort 12345 Obsthausen                  *Land D - Deutschland                  Telefonnummer 0122 400056                  E-Mail mira.belle@mail.de</p> <p>Postfach 100                  PLZ, Ort 12345 Obsthausen                  Land D - Deutschland</p>	
<p><b>4</b> <b>DMP-Teilnahme</b></p>	

7.1.1 Patientendaten (1)

**Patientendaten**

\*Patienten Nr. 100  
 Titel Dr. med.  
 \*Familienname Belle  
 \*Vorname Mira  
 Zusatzname Gräfin  
 Vorsatzwort van  
 \*Geboren am 01.01.1910 105  
 \*Geschlecht  weiblich  männlich  unbestimmt  
 Anlegedatum 01.12.2015  
 Inaktiv   
 Begründung

**Patientendaten**

\*Patienten Nr. 100  
 Titel Dr. med.  
 \*Familienname Belle  
 \*Vorname Mira  
 Zusatzname Gräfin  
 Vorsatzwort van  
 \*Geboren am 01.01.1910 105  
 \*Geschlecht  weiblich  männlich  unbestimmt  
 Anlegedatum 01.12.2015  
 Inaktiv  01.12.2015  
 Begründung Patient ist verstorben

Praxiswechsel  
 Vertragskündigung  
 Patient ist verstorben

<b>*Patienten Nr.</b>	<b>Speicherung der Patientenummer</b>	
	Im <b>AIS-Modus</b> wird die Patienten Nr. automatisch aus ihrem AIS übertragen und übernommen.	
	Im <b>Standalone-Betrieb</b> erhalten Sie systemseitig einen Vorschlag für die Patientenummer, welche fortlaufend ist. Es besteht die Möglichkeit, in diesem Feld eine noch nicht vergebene Patientenummer einzugeben und zu speichern.	
<b>Titel</b>	Akademischer Titel, z.B. Dr. med., Prof., Dipl.	
<b>*Familiename</b>	Eingabe des Nachnamens	
<b>*Vorname</b>	Eingabe des Vornamens	
<b>Zusatzname</b>	Als Namenszusatz gelten Titel wie Graf, Gräfin, Freiherr, Freifrau, Fürst oder Baron	
<b>Vorsatzwort</b>	Zusätze zum Nachnamen wie z.B. von, van, de, da, del, zu, etc.	
<b>*Geboren am</b>	TT.MM.JJJJ	Das <b>Alter</b> wird automatisch anhand des Geb.-Datum berechnet und eingetragen
<b>*Geschlecht</b>	<input checked="" type="radio"/> weiblich <input type="radio"/> männlich <input type="radio"/> unbestimmt	<ul style="list-style-type: none"> <li>Zur <b>Neuanlage eines Patienten</b> wählen Sie das Geschlecht bitte manuell aus.</li> <li>Sofern ein <b>Patient schon im CGM DMP-ASSIST vorhanden</b> ist, wird das Geschlecht bei der nächsten Aktualisierung automatisch aus der zuletzt gespeicherten DMP-Akte übernommen.</li> </ul>
<b>Anlagedatum</b>	Aktuelles Tagesdatum, dass automatisch eingestellt wird	
<b>Inaktiv</b>	<input checked="" type="checkbox"/>	Beim Setzen des Hakens für „Inaktiv“ wird automatisch das Tagesdatum eingetragen <div style="border: 1px solid #ccc; background-color: #e6f2ff; padding: 10px; margin-top: 10px;">  <p>Patienten, bei denen noch keine gültige eGK eingelesen wurde, können nur über den Menüpunkt <b>„Inaktiv setzen“</b> auf „Inaktiv“ gesetzt werden. Innerhalb der Patientenstammdaten ist dies wegen der Prüfung auf aktuelle eGK-Versichertendaten nicht möglich!</p> </div>
<b>Begründung</b>	Ist nur aktiv, sofern der Patient auf „Inaktiv“ gesetzt wurde. Folgende Punkte stehen dann als Begründung zur Auswahl... <ul style="list-style-type: none"> <li>Praxiswechsel</li> <li>Vertragskündigung</li> <li>Patient ist verstorben</li> </ul>	

Die mit \* gekennzeichneten Felder sind Pflichtfelder.

7.1.2 Versicherungsdaten (2)

**Versicherungsdaten**

Daten erfasst  Ersatzverfahren  Kostenerstattung

\*Krankenkasse BIG direkt gesund

\*Kostenträgerkennung 103501080

\*VKNR 18306

\*Versichertennummer X12345678900

Besondere Personengruppe

DMP / \*Versichertenart 5 - Rentner

\*Abrechnungsbereich 00 - Primärabrechnung

Einlesedatum

Versicherungsschutz Beginn 01.01.2015 Ende 31.12.2020

WOP 01

**Versicherungsdaten**

Daten erfasst  Ersatzverfahren  Kostenerstattung

\*Krankenkasse BIG direkt gesund

\*Kostenträgerkennung 103501080

\*VKNR 18306

\*Versichertennummer X12345678900

Besondere Personengruppe 9 - AsylbLG

DMP / \*Versichertenart 1 - DM2 5 - Rentner

\*Abrechnungsbereich 00 - Primärabrechnung

Einlesedatum

Versicherungsschutz Beginn 01.01.2015 Ende 31.12.2020

WOP 01

Daten erfasst	Ersatzverfahren	Kostenerstattung
		<p><b>Dieser Punkt ist nur bei CGM DMP-ASSIST <u>Standalone</u> vorhanden!</b></p> <p>Abrechnung von Erst- und Folgedokumentationen bei DMP-Patienten mit Kostenerstattung</p> <p>Bei Mitgliedern Gesetzlicher Krankenversicherungen, die mit ihrer Krankenkasse die Kostenerstattungsregelung vereinbart haben, stellt der Arzt seine erbrachten Leistungen dem Patienten direkt in Rechnung. Die Abrechnung erfolgt in diesen Fällen nicht über die KVB.</p> <p>Bei der Erstellung von Erst- und Folgedokumentationen für DMP-Patienten findet die Kostenerstattungsregelung keine Anwendung. Die Gebühren für die Dokumentation können dem Patienten nicht in Rechnung gestellt werden.</p> <p>Die Vergütung für die Erstdokumentation in Höhe von 25 Euro bzw. 15 Euro für die Folgedokumentation erhält der Arzt mit seiner KV-Abrechnung aufgrund der Informationen der DMP-Datenstelle.</p>

Um die Daten der Krankenkasse zu hinterlegen, bestehen folgende Möglichkeiten...

*Krankenkasse	Abrechnender-Kostenträger-Name	
---------------	--------------------------------	---

Geben Sie ein Suchkriterium in dieses Feld ein – z.B. „aok“ und bestätigen Sie Ihre Eingabe über den rechts dargestellten Button. Es öffnet sich der Dialog „Krankenkassenliste“ mit der entsprechenden Auswahl.

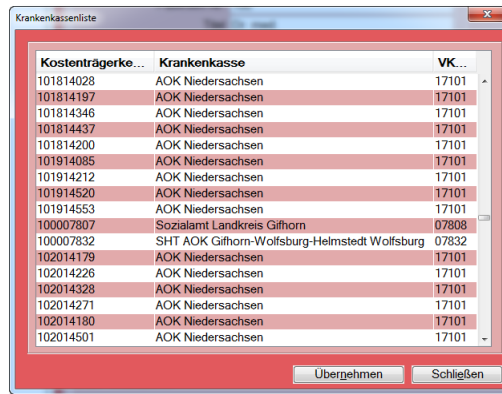

Der Kostenträger kann durch einen Klick oder bedienen der Tab-Taste ausgewählt werden. **Übernehmen** Sie den selektierten Kostenträger in die Patientenstammdaten.

Bei Übernahme einer Krankenkasse aus dieser Liste werden automatisch die Kostenträgerkennung und VKNR-Nummer in die Folgefelder eingetragen.

**\*Kostenträgerkennung**

**Abrechnender-Kostenträger-IK**

Bitte beachten Sie, dass in diesem Feld nur eine numerische Eingabe zulässig ist.

Sofern Ihnen die Kostenträgerkennung vorliegt, können Sie diese hier eingeben und mit **Return** bestätigen.

Bei Eingabe der Kostenträgerkennung werden automatisch die Krankenkasse und VKNR-Nummer eingetragen.

**\*VKNR**

Bitte beachten Sie, dass in diesem Feld nur eine numerische Eingabe zulässig ist.

Sofern Ihnen die VKNR-Nummer vorliegt, können Sie diese hier eingeben und mit **Return** bestätigen.

Bei Eingabe der VKNR-Nummer werden automatisch die Krankenkasse und Kostenträgerkennung eingetragen.

**\*Versichertennummer**

Die Versichertennummern der KVK und der eGK unterscheiden sich im Format. KVK-Versichertennummern sind 6- bis 12-stellig und ausschließlich numerisch. Die eGK-Versichertennummer beginnt hingegen immer mit einem Buchstaben, gefolgt von 9 Ziffern.

**Besondere Personengruppe**

Hier kann ein Hinweis auf die Zugehörigkeit zu einer besonderen Personengruppe enthalten sein. Diese Information ist wichtig für die Abrechnung von Leistungen, für die andere Leistungsträger aufkommen

	<p>müssen. Die Krankenkasse wird hier im Auftrag tätig. Standardmäßig ist hier nichts angegeben. Die übrigen Werte können der folgenden Aufzählung entnommen werden:</p> <ul style="list-style-type: none"> <li>• 4 = BSHG             <ul style="list-style-type: none"> <li>○ Sozialhilfeempfänger § 264 SGB V</li> </ul> </li> <li>• 6 = BVG             <ul style="list-style-type: none"> <li>○ Gesetz über die Versorgung der Opfer des Krieges</li> </ul> </li> <li>• 7 = SVA             <ul style="list-style-type: none"> <li>○ Kennzeichnung für zwischenstaatliches Krankenversicherungsrecht (Personen aus dem Ausland mit Wohnsitz im Inland, Abrechnung nach Aufwand)</li> </ul> </li> <li>• 8 = SVA-Pauschal             <ul style="list-style-type: none"> <li>○ Kennzeichnung für zwischenstaatliches Krankenversicherungsrecht (Personen aus dem Ausland mit Wohnsitz im Inland, Abrechnung pauschal)</li> </ul> </li> <li>• 9 = AsylbLG             <ul style="list-style-type: none"> <li>○ Anspruchsberechtigte mit weniger als 15 Monaten Aufenthaltsdauer</li> </ul> </li> </ul>																						
<p><b>DMP</b></p>	<ul style="list-style-type: none"> <li>• 1 = DM2</li> <li>• 2 = BK</li> <li>• 3 = KHK</li> <li>• 4 = DM1</li> <li>• 5 = AB</li> <li>• 6 = COPD</li> </ul>																						
<p><b>*Versichertenart</b></p>	<ul style="list-style-type: none"> <li>• 1 = Mitglied</li> <li>• 3 = Familienversicherter</li> <li>• 5 = Rentner</li> </ul>																						
<p><b>*Abrechnungsbereich</b></p>	<table border="1"> <tr><td>00</td><td>Primärabrechnung</td></tr> <tr><td>01</td><td>Sozialversicherungsabkommen</td></tr> <tr><td>02</td><td>Bundesversorgungsgesetz</td></tr> <tr><td>03</td><td>Bundesentschädigungsgesetz</td></tr> <tr><td>04</td><td>Grenzgänger</td></tr> <tr><td>05</td><td>Rheinschiffer</td></tr> <tr><td>06</td><td>Sozialhilfeempfänger</td></tr> <tr><td>07</td><td>Bundesvertriebenengesetz</td></tr> <tr><td>08</td><td>Asylstelle</td></tr> <tr><td>09</td><td>Schwangerschaftsabbruch</td></tr> <tr><td>11</td><td>Wohnausländer</td></tr> </table>	00	Primärabrechnung	01	Sozialversicherungsabkommen	02	Bundesversorgungsgesetz	03	Bundesentschädigungsgesetz	04	Grenzgänger	05	Rheinschiffer	06	Sozialhilfeempfänger	07	Bundesvertriebenengesetz	08	Asylstelle	09	Schwangerschaftsabbruch	11	Wohnausländer
00	Primärabrechnung																						
01	Sozialversicherungsabkommen																						
02	Bundesversorgungsgesetz																						
03	Bundesentschädigungsgesetz																						
04	Grenzgänger																						
05	Rheinschiffer																						
06	Sozialhilfeempfänger																						
07	Bundesvertriebenengesetz																						
08	Asylstelle																						
09	Schwangerschaftsabbruch																						
11	Wohnausländer																						
<p><b>Einlesedatum</b></p>	<p>Datum, an dem die KVK bzw. eGK eingelesen wurde</p>																						

<b>Versicherungsschutz</b>	<b>Beginn:</b> TT.MM.JJJJ	<b>Ende:</b> TT.MM.JJJJ																																																						
<b>WOP</b>	<b>Z.B. 01 für Schleswig - Holstein</b>																																																							
	<table border="1" style="width: 100%; border-collapse: collapse;"> <thead> <tr> <th style="width: 10%;">KZV - Nr.</th> <th style="width: 50%;">KZV - Name</th> <th style="width: 40%;">Wohnort-kennzeichnung</th> </tr> </thead> <tbody> <tr> <td style="text-align: center;"><b>02</b></td> <td><b>Baden-Württemberg</b> (Stuttgart = Nord - Württemberg) (Tübingen = Süd - Württemberg) (Karlsruhe = Nordbaden) (Freiburg = Südbaden)</td> <td style="text-align: center;"><b>00052</b> (Diese WOP-Kennzeichnungen laufen aus: 00061 00062 00055 00060)</td> </tr> <tr> <td style="text-align: center;">04</td> <td>Niedersachsen</td> <td style="text-align: center;">00017</td> </tr> <tr> <td style="text-align: center;"><b>06</b></td> <td><b>Rheinland - Pfalz</b> (Koblenz-Trier, Rheinhessen, Pfalz)</td> <td style="text-align: center;"><b>00051</b> (Diese WOP-Kennzeichnungen laufen aus: 00047 00048 00049 00050)</td> </tr> <tr> <td style="text-align: center;">11</td> <td>Bayerns</td> <td style="text-align: center;">00071</td> </tr> <tr> <td style="text-align: center;">13</td> <td>Nordrhein</td> <td style="text-align: center;">00038</td> </tr> <tr> <td style="text-align: center;">20</td> <td>Hessen</td> <td style="text-align: center;">00046</td> </tr> <tr> <td style="text-align: center;"><b>30</b></td> <td><b>Berlin</b></td> <td style="text-align: center;"><b>00072</b></td> </tr> <tr> <td style="text-align: center;">31</td> <td>Bremen</td> <td style="text-align: center;">00003</td> </tr> <tr> <td style="text-align: center;">32</td> <td>Hamburg</td> <td style="text-align: center;">00002</td> </tr> <tr> <td style="text-align: center;">35</td> <td>Saarland</td> <td style="text-align: center;">00073</td> </tr> <tr> <td style="text-align: center;">36</td> <td>Schleswig - Holstein</td> <td style="text-align: center;">00001</td> </tr> <tr> <td style="text-align: center;">37</td> <td>Westfalen - Lippe</td> <td style="text-align: center;">00020</td> </tr> <tr> <td style="text-align: center;">52</td> <td>Mecklenburg - Vorpommern</td> <td style="text-align: center;">00078</td> </tr> <tr> <td style="text-align: center;">53</td> <td>Brandenburg</td> <td style="text-align: center;">00083</td> </tr> <tr> <td style="text-align: center;">54</td> <td>Sachsen - Anhalt</td> <td style="text-align: center;">00088</td> </tr> <tr> <td style="text-align: center;">55</td> <td>Thüringen</td> <td style="text-align: center;">00093</td> </tr> <tr> <td style="text-align: center;">56</td> <td>Sachsen</td> <td style="text-align: center;">00098</td> </tr> </tbody> </table>		KZV - Nr.	KZV - Name	Wohnort-kennzeichnung	<b>02</b>	<b>Baden-Württemberg</b> (Stuttgart = Nord - Württemberg) (Tübingen = Süd - Württemberg) (Karlsruhe = Nordbaden) (Freiburg = Südbaden)	<b>00052</b> (Diese WOP-Kennzeichnungen laufen aus: 00061 00062 00055 00060)	04	Niedersachsen	00017	<b>06</b>	<b>Rheinland - Pfalz</b> (Koblenz-Trier, Rheinhessen, Pfalz)	<b>00051</b> (Diese WOP-Kennzeichnungen laufen aus: 00047 00048 00049 00050)	11	Bayerns	00071	13	Nordrhein	00038	20	Hessen	00046	<b>30</b>	<b>Berlin</b>	<b>00072</b>	31	Bremen	00003	32	Hamburg	00002	35	Saarland	00073	36	Schleswig - Holstein	00001	37	Westfalen - Lippe	00020	52	Mecklenburg - Vorpommern	00078	53	Brandenburg	00083	54	Sachsen - Anhalt	00088	55	Thüringen	00093	56	Sachsen	00098
KZV - Nr.	KZV - Name	Wohnort-kennzeichnung																																																						
<b>02</b>	<b>Baden-Württemberg</b> (Stuttgart = Nord - Württemberg) (Tübingen = Süd - Württemberg) (Karlsruhe = Nordbaden) (Freiburg = Südbaden)	<b>00052</b> (Diese WOP-Kennzeichnungen laufen aus: 00061 00062 00055 00060)																																																						
04	Niedersachsen	00017																																																						
<b>06</b>	<b>Rheinland - Pfalz</b> (Koblenz-Trier, Rheinhessen, Pfalz)	<b>00051</b> (Diese WOP-Kennzeichnungen laufen aus: 00047 00048 00049 00050)																																																						
11	Bayerns	00071																																																						
13	Nordrhein	00038																																																						
20	Hessen	00046																																																						
<b>30</b>	<b>Berlin</b>	<b>00072</b>																																																						
31	Bremen	00003																																																						
32	Hamburg	00002																																																						
35	Saarland	00073																																																						
36	Schleswig - Holstein	00001																																																						
37	Westfalen - Lippe	00020																																																						
52	Mecklenburg - Vorpommern	00078																																																						
53	Brandenburg	00083																																																						
54	Sachsen - Anhalt	00088																																																						
55	Thüringen	00093																																																						
56	Sachsen	00098																																																						

Die mit \* gekennzeichneten Felder sind Pflichtfelder.

### 7.1.3 Kontaktdaten (3)

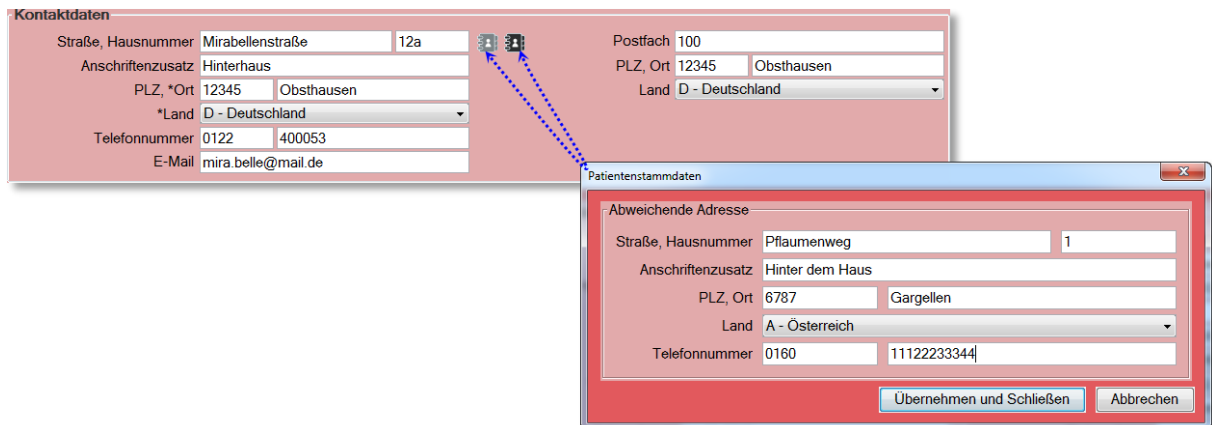

#### Adressdaten

Die Eingabe der vollständigen Adressdaten oder/und Postfachdaten ist erforderlich.

<b>Straße, Hausnummer</b>	Straße, z.B. Musterstraße	Hausnummer, z.B. 12
<b>Anschriфтenzusatz</b>	z.B. Hinterhaus	
<b>PLZ, *Ort</b>	Postleitzahl, z.B. 56070	Ort, z.B. Koblenz
<b>*Land</b>	Wohnsitzländercode, z.B. D – Deutschland	
<b>Telefonnummer</b>	Vorwahl, z.B. 0261 / 0160	Durchwahl
<b>E-Mail</b>	z.B. <a href="mailto:max.muster@mail.de">max.muster@mail.de</a>	

Die mit \* gekennzeichneten Felder sind Pflichtfelder.

#### Abweichende Adresse

	Keine abweichende Adresse hinterlegt	
	Es ist eine abweichende Adresse hinterlegt	
<b>Straße, Hausnummer</b>	Straße	Hausnummer
<b>Anschriфтenzusatz</b>	z.B. Hinterhaus	
<b>PLZ, Ort</b>	Postleitzahl	Ort
<b>Land</b>	Wohnsitzländercode, z.B. D – Deutschland	
<b>Telefonnummer</b>	Vorwahl	Durchwahl
<b>[ Übernehmen und Schließen ]</b>	Sie <b>übernehmen</b> hiermit diese Daten und <b>schließen</b> diesen Dialog. Zur Speicherung der Eingabe ist es erforderlich den Dialog der Patientenstammdaten <b>zusätzlich</b> über <b>[ Speichern ]</b> zu verlassen!	

**[ Abbrechen ]**

Hiermit können Sie den Dialog ohne Speicherung der Eingaben wieder verlassen.

**Postfach-Daten**

Die Eingabe der vollständigen Adressdaten oder/und Postfachdaten ist erforderlich.

<b>Postfach</b>	Postfachbezeichnung / Nummer des Postfaches, sofern vorhanden	
<b>PLZ, Ort</b>	Postleitzahl des Postfaches, sofern vorhanden	Ort des Postfaches, sofern vorhanden
<b>Land</b>	Wohnsitzländercode-Postfach, z.B. D – Deutschland	

**7.1.4 DMP-Teilnahme (4)**

DMP-Teilnahme				
Module	Fallnummer	Arzt	Datenannahmestellen	Von
DM1	47	Dr. med. Heribert Topp-Glücklich	INTER-FORUM Data Services AG	15.01.2015
COPD	67	Dr. med. Heribert Topp-Glücklich	INTER-FORUM Data Services AG	19.01.2015

Im Bereich DMP-Teilnahme können Sie sehen, für welche Module der Patient bereits eingeschrieben wurde.

Weitere Informationen erhalten Sie im Kapitel [Patient einschreiben](#).

## 7.2 Patient aus Ihrem AIS im CGM DMP-ASSIST erfassen

Damit die Übergabe an den CGM DMP-ASSIST korrekt funktioniert, sind verschiedene Vorkehrungen in Ihrem AIS notwendig. Ihr AIS-Team hilft Ihnen gerne bei den Grundeinstellungen und Fragen zur korrekten Eingabe, Übernahme... weiter.

Durch verschiedene Plausibilitätsprüfungen ist das **[Speichern]** innerhalb des CGM DMP-ASSIST nur möglich, wenn die Daten in Ihrem AIS korrekt hinterlegt sind sowie aktuelle Versicherungsdaten vorliegen!

**Patientenstammdaten**

**Patientendaten**

\*Patienten Nr. 30  
 Titel  
 \*Familienname Lewin  
 \*Vorname Herbert  
 Zusatzname  
 Vorsatzwort  
 \*Geboren am 19.03.1940 75  
 \*Geschlecht  weiblich  männlich  unbekannt  
 Anlagedatum 19.11.2015  
 Inaktiv   
 Begründung

**Versicherungsdaten**

Daten erfasst  Ersatzverfahren  
 \*Krankenkasse BIG direkt gesund  
 \*Kostenträgerkennung 103501080  
 \*VKNR 18306  
 \*Versichertennummer N121478894  
 Besondere Personengruppe  
 DMP / \*Versichertenart 3 - Familienversich...  
 \*Abrechnungsbereich 00 - Primärabrechnung  
 Einleседatum  
 Versicherungsschutz Beginn Ende  
 WOP 81

**Kontaktdaten**

Straße, Hausnummer Herbert-Lewin-Platz 12  
 Anschriftenzusatz  
 PLZ, \*Ort 10623 Berlin  
 \*Land D - Deutschland  
 Telefonnummer  
 E-Mail

**DMP-Teilnahme**

Hilfe Speichern Schließen

Nach Bestätigung des Zeilentypkürzels in Ihrem AIS, wird der CGM DMP-ASSIST gestartet. Hiermit werden die hinterlegten Patientendaten aus Ihrem AIS per Schnittstelle dem Programm CGM DMP-ASSIST übermittelt.

**Diese Daten sind nicht editierbar! Wenn Sie Änderungen der Daten vornehmen möchten, nehmen Sie diese bitte in Ihrem AIS vor!**

Das Nummernfeld **Patienten Nr.** wird ebenfalls per Schnittstelle aus Ihrem AIS übermittelt, ist somit auch nicht änderbar und stellt die angelegte Patientennummer in Ihrem AIS dar.

## 7.3 Chipkarte lesen

Für Kunden, die keine Anbindung an ein AIS haben, besteht die Möglichkeit, die Versichertendaten des Patienten per Chipkarte einzulesen. Diese Funktion kann über das Menü **Patient | Chipkarte lesen** aufgerufen werden.

Der Menüpunkt ist nur bei CGM DMP-ASSIST Standalone aktiv.

Der Button **[Bearbeiten]** sollte grundsätzlich nur auf Anweisung des Supports oder eines Technikers benutzt werden. Einstellungen, die hier getätigt werden, können zu Funktionsstörungen des Kartenlesers führen!

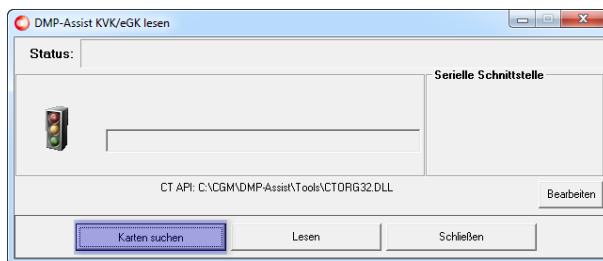
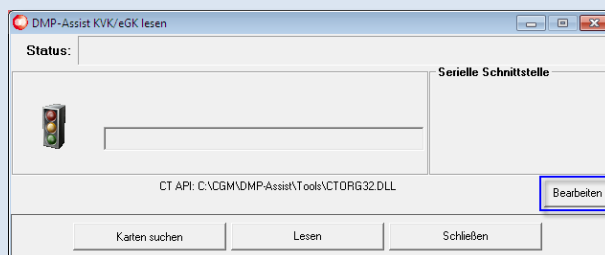

Führen Sie bitte die Versichertenkarte des Patienten in das Lesegerät und klicken anschließend auf die Schaltfläche **Karte suchen**.

Hierdurch wird das Kartenlesegerät geortet...

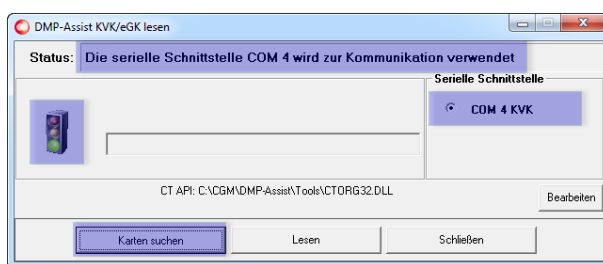

Sobald die Anzeige **Status** und **Serielle Schnittstelle** korrekt angezeigt wird, kann der eigentliche Einlesevorgang beginnen.

Wählen Sie jetzt bitte den Button **Lesen**, sodass die Versichertendaten gelesen werden kann.

Je nach Kartenlese-Gerät wird Ihnen durch ein Signal mitgeteilt, dass die Karte gelesen und zu entnehmen ist.

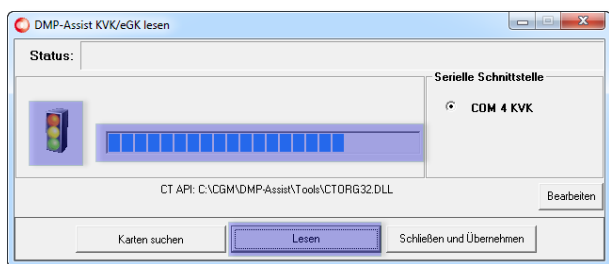

Sobald die **grüne Lampe der Ampel leuchtet** und beim **Status „Die Karte wurde gelesen“** zu sehen ist, ist die Versichertenkarte erfolgreich eingelesen.

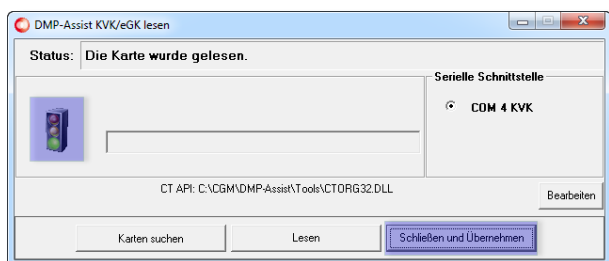
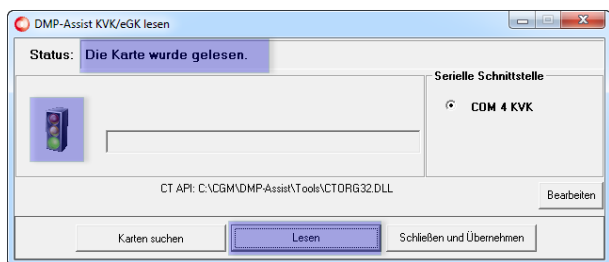

**Schließen und Übernehmen** Sie nun die zuvor gelesenen Versichertendaten in die **Patientenstammdaten**.

Die Übernahme und Aktualisierung der Patientendaten können Sie in Kapitel [Patientendatenaktualisierung](#) nachlesen.

## 7.4 Patientendatenaktualisierung

### 7.4.1 Der Patient ist bereits im CGM DMP-ASSIST vorhanden

Sie lesen eine eGK für das aktuelle Quartal neu ein – die Stammdaten haben sich in diesem Fall geändert.

Stammdatenänderungen eines Patienten, z.B. durch eine Heirat, werden Ihnen im direkten Vergleich im Dialog „Patientendatenaktualisierung“ gegenübergestellt.

Der Dialog stellt nur die „abweichenden / geänderten“ Daten gegenüber. Alle Stammdaten bzw. Kartendaten die identisch sind werden nicht dargestellt.

#### Szenario:

- Patient ist schon im CGM DMP-ASSIST vorhanden
- Sie lesen die eGK wird für das neue Quartal ein
  - Patientenstammdaten bzw. Kartendaten haben sich geändert, z.B. der Nachname und die Adresse durch eine Heirat!
- Sie öffnen den CGM DMP-ASSIS aus Ihrem AIS oder haben im CGM DMP-ASSIST (Standalone-Modus) beim Karteneinlesevorgang [ Schließen und Übernehmen ] gewählt
- Der Patientendatenaktualisierungs-Dialog wird Ihnen mit folgenden Informationen geöffnet

Label	Vorhandene Patientendaten (2)	Aktualisierte Patientendaten (3)
Familienname:	<input type="checkbox"/> Schmidt	<input checked="" type="checkbox"/> Schmidt-Maier
Krankenkasse:	<input checked="" type="checkbox"/> AOK Rheinland/Hamburg	<input checked="" type="checkbox"/> AOK Rheinland Hamburg
Straße:	<input type="checkbox"/> Siegburger Str.	<input checked="" type="checkbox"/> Bachweg
Hausnummer:	<input checked="" type="checkbox"/> 155	<input checked="" type="checkbox"/> 12a
		<input checked="" type="checkbox"/> Alle

## Gebrauchsanweisung

<b>1</b>	<p>In der Dialog-Überschrift finden Sie die aktualisierten Patientendaten (Familiename, Vorname und Geburtsdatum) des derzeit aufgerufenen Patienten.</p> <p>Sofern sich z.B. nur die Versichertendaten geändert haben, wissen Sie immer, um welchen Patienten es sich handelt.</p>		
<b>2</b>	<p>Hier werden Ihnen alle abweichenden Patienten- oder Kartendaten gegenübergestellt.</p>	<b>3</b>	<p>Die linke Spalte „Vorhandene Patientendaten“ zeigt Ihnen die derzeit im CGM DMP-ASSIST eingetragenen Patienten-Stammdaten.</p> <p>In der rechten Spalte finden Sie die „Aktualisierten Patientendaten“.</p>
<b>4</b>	<p>Durch [<b>Übernehmen und Schließen</b>] übertragen Sie die „Aktualisierten Patientendaten“ in den CGM DMP-ASSIST.</p> <p>Die aktuellen Kartendaten sind dabei grundsätzlich vorrangig ausgewählt und können nicht aus den „Vorhandenen Patientendaten“ überstimmt werden. Kartendaten sind immer unveränderlich im Ganzen zu übernehmen oder zu verwerfen.</p> <p>Ausnahmen sind folgende 3 Punkte, die Sie auch aus den „Vorhandenen Patientendaten“ übernehmen können:</p> <ul style="list-style-type: none"><li>• Vorwahl</li><li>• Telefonnummer</li><li>• E-Mail</li></ul>		
<b>5</b>	<p>Sofern Sie die Patientendaten nicht an den CGM DMP-ASSIST übergeben möchten, können Sie den gesamten Vorgang hierüber [<b>Abbrechen</b>].</p>		

**Sie lesen eine eGK für das aktuelle Quartal neu ein – die Stammdaten haben sich in diesem Fall nicht geändert.**

**Szenario:**

- Patient ist schon im CGM DMP-ASSIST vorhanden
- Sie lesen die eGK für das neue Quartal ein
  - **Patientenstammdaten bzw. Kartendaten haben sich ansonsten nicht geändert!**
- Sie öffnen den CGM DMP-ASSIST aus Ihrem AIS oder haben im CGM DMP-ASSIST (Standalone-Modus) beim Karteneinlesevorgang [ Schließen und Übernehmen ] gewählt
- Der Patient wird automatisch aufgerufen (Patientenliste) und der eGK-Status zeigt grün = Karte eingelesen

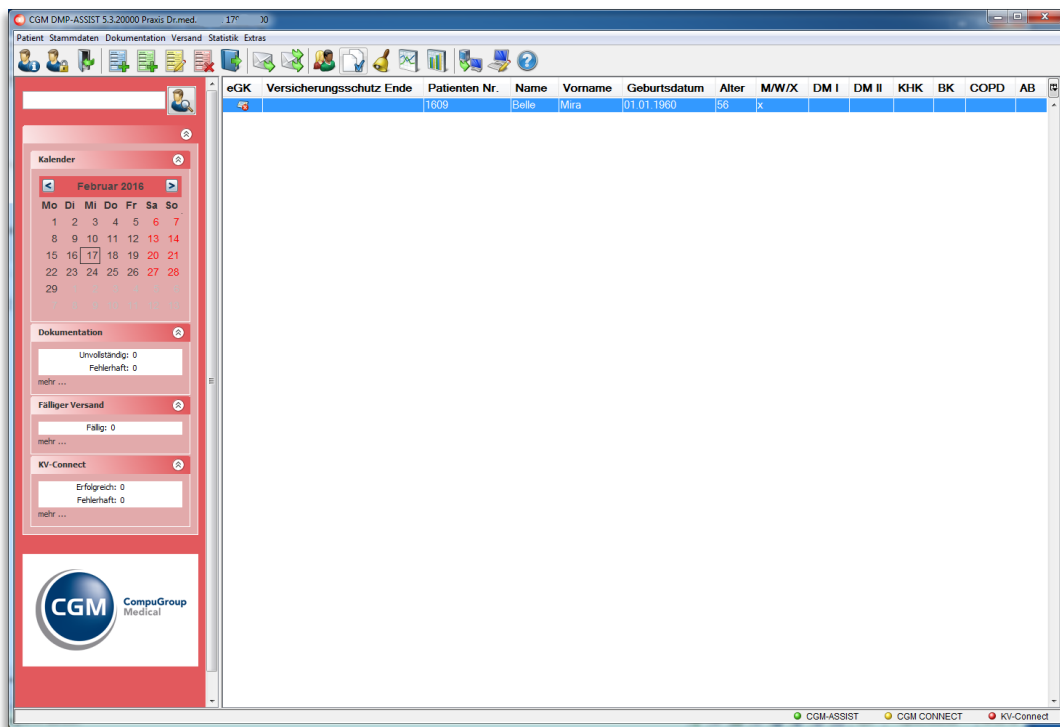

### 7.4.2 Der Patient ist noch nicht im CGM DMP-ASSIST vorhanden und Sie möchten ihn neu anlegen

Sofern der Patient noch nicht im CGM DMP-ASSIST aufgenommen ist, erhalten Sie den folgenden Hinweis.

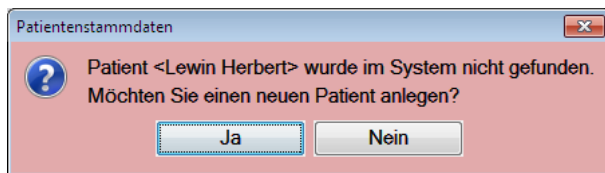

Bestätigen Sie diesen Dialog bitte mit **[Ja]**, um den Patienten anzulegen und die **Patientenstammdaten** zu öffnen.

**[ Speichern ]**

Durch **[Speichern]** werden die gelesenen Patientendaten in den **Patientenstammdaten** gespeichert.

**[ Schließen ]**

Über **[Schließen]** können den Vorgang abbrechen und die Kartendaten verwerfen. Bestätigen Sie hierzu im Folgedialog **[Nein]**.

## 7.5 Patientenstammdaten

Bitte lesen Sie hierzu die ausführlichen Informationen in Kapitel + ff. **Patient anlegen / manuell im System erfassen**.

## 7.6 Patienten zusammenführen

Das Zusammenführen von Patienten ist endgültig und kann nicht wieder rückgängig gemacht werden!

**Das Ausführen des Programms ist nur mit CGM DMP-ASSIST-Supportunterstützung möglich!**

Über diesen Dialog besteht die Möglichkeit, doppelt angelegte Patienten zusammenzuführen. Dies kann nötig sein, wenn ein Patient z. B. den Namen sowie Krankenkasse... geändert hat. In dem folgenden Beispiel hat die Patientin „Sonnenschein, Susi“ nach der Hochzeit ihren Namen in „Sonnenschein-Laune, Susi“ und die Krankenkasse geändert. Im CGM DMP-ASSIST wurde die Patientin ein zweites Mal angelegt, da sich des Weiteren der Kostenträger und die Versichertennummer geändert haben.

Nach dem Aufruf über das Menü **Patient | Patienten zusammenführen** erhalten Sie den folgenden Dialog:

## Gebrauchsanweisung

Das Passwort erhalten Sie von einer/einem für Sie zuständigen CGM DMP-ASSIST-Support-Mitarbeiter/in.

Nach der Eingabe des Passworts in das Textfeld und Klick auf den Button **[OK]** öffnet sich der Dialog der Patientenzusammenführung.

Alle bereits erfassten Daten werden vom historisch zuerst angelegten Patienten dem zuletzt angelegten Patienten zugeordnet!

Suchen nach  

Suchen nach  

Patientennummer/AIS

Patientennummer/AIS

Hilfe Zusammenführen Schließen

In dem ersten Feld (links) **Suchen nach** wird z.B. der Nachname „Sonnenschein“ eingegeben und mit **return** bestätigt. Die Stammdaten der Patientin werden angezeigt.

Alle bereits erfassten Daten werden vom historisch zuerst angelegten Patienten dem zuletzt angelegten Patienten zugeordnet!

Suchen nach  

Suchen nach  

Patientennummer/AIS

Patientennummer/AIS

Angelegt am 07.10.2011  
Sonnenschein-Laune Susi  
Geburtsdatum 01.03.1950  
AOK Rheinland-Pfalz/Saarland  
Versichertennummer 684361696519

Hilfe Zusammenführen Schließen

In jedem **Suchen nach** Feld haben Sie ein **Drop-down-Menü**, in dem alle Patienten aufgelistet werden, die ebenfalls dem eingegebenen Suchkriterium entsprechen.

Wählen Sie nun über das **Drop-Down-Menü** den zuerst angelegten Patienten aus, dem die Daten des „zuletzt / als zweites angelegten Patienten“ zugeordnet werden sollen.

Alle bereits erfassten Daten werden vom historisch zuerst angelegten Patienten dem zuletzt angelegten Patienten zugeordnet!

Suchen nach

Suchen nach

2. Sonnenschein-Laune Susi  
2. Sonnenschein-Laune Susi  
1. Sonnenschein Susi

Patientennummer/AIS

Angelegt am 07.10.2011  
Sonnenschein-Laune Susi  
Geburtsdatum 01.03.1950  
AOK Rheinland-Pfalz/Saarland  
Versichertennummer 684361696519

Hilfe Zusammenführen Schließen

Alle bereits erfassten Daten werden vom historisch zuerst angelegten Patienten dem zuletzt angelegten Patienten zugeordnet!

Suchen nach

Suchen nach

1. Sonnenschein Susi

Patientennummer/AIS

Angelegt am 07.10.2011  
Sonnenschein Susi  
Geburtsdatum 01.03.1950  
IKK Südwest  
Versichertennummer 164619161661

Hilfe Zusammenführen Schließen

In dem zweiten Feld (rechts) **Suchen nach** wird z. B. der Nachname „Sonnenschein-Laune“ eingegeben und ebenfalls mit der **return** bestätigt.

Alle bereits erfassten Daten werden vom historisch zuerst angelegten Patienten dem zuletzt angelegten Patienten zugeordnet!

Suchen nach

Suchen nach

1. Sonnenschein Susi

2. Sonnenschein-Laune Susi

Patientennummer/AIS

Patientennummer/AIS

Angelegt am 07.10.2011  
Sonnenschein Susi  
Geburtsdatum 01.03.1950  
IKK Südwest  
Versichertennummer 164619161661

Angelegt am 07.10.2011  
Sonnenschein-Laune Susi  
Geburtsdatum 01.03.1950  
AOK Rheinland-Pfalz/Saarland  
Versichertennummer 684361696519

Hilfe Zusammenführen Schließen

Auch hier haben Sie die Möglichkeit über das **Drop-Down-Menü** den Patienten auszuwählen.

Sie haben nun eine direkte Gegenüberstellung der Stammdaten der gewählten Patienten, mit der Sie sich vergewissern können, ob die richtigen Patienten ausgesucht wurden.

## Gebrauchsanweisung

	Zusätzlich wird durch die farbliche Kennzeichnung eines <b>grünen Hakens</b> dargestellt, welchem Patient die Daten zugeordnet werden.
	Alle bereits erfassten Daten des Patienten mit dem <b>roten X</b> werden dem Patienten mit dem <b>grünen Haken</b> zugeordnet.

Wenn Sie das Zusammenführen der Patienten abbrechen möchten, wählen Sie bitte **[Schließen]**. Beide Patienten bleiben in diesem Fall inkl. der Dokumentationen unverändert erhalten.

Wenn Sie sichergestellt haben, dass Sie die korrekten Patienten ausgewählt haben, bestätigen Sie bitte **[Zusammenführen]**. Sofern die Zusammenführung erfolgreich war, wird Ihnen dies mit folgendem Hinweis bestätigt.

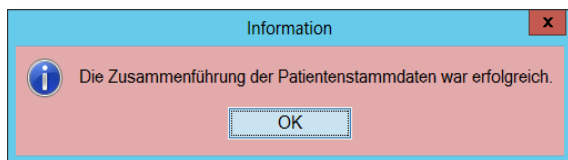

Durch **[OK]** gelangen Sie wieder in den CGM DMP-ASSIST Startbildschirm. In unserem Beispiel ist jetzt nur noch Patientin Sonnenschein-Laune mit den Daten von beiden „Patientenstämmen“ enthalten.

## 7.7 Inaktiv setzen

Über den Menüpunkt **Patient I Inaktiv setzen** können Sie den gerade selektierten Patienten auf inaktiv setzen.

Patienten, bei denen noch keine gültige eGK eingelesen wurde, können nur über diesen Menüpunkt auf „Inaktiv“ gesetzt werden. Innerhalb der Patientenstammdaten ist dies wegen der Prüfung auf aktuelle eGK-Versichertendaten nicht möglich!

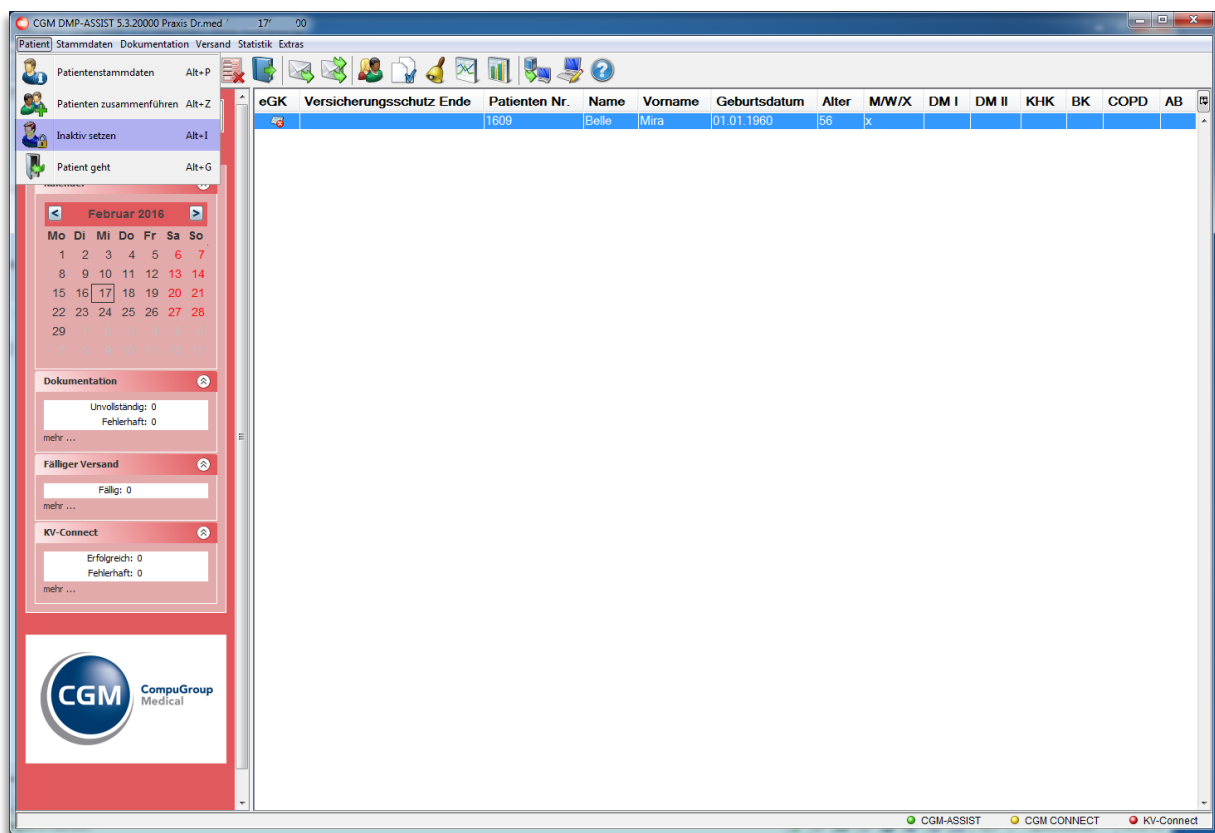

Nach Anwahl des Menüpunkts „Inaktiv setzen“ öffnet sich der folgende Dialog, in dem Sie...

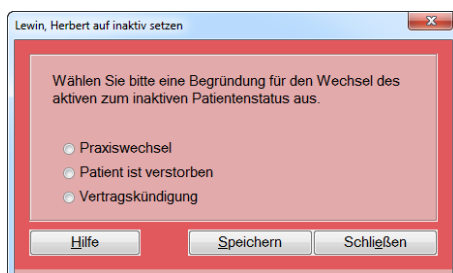

- a) im Menü nochmals den ausgewählten Patienten angezeigt bekommen und
- b) die Begründung für den Wechsel von aktiv auf inaktiv einstellen. Folgende Begründungen stehen zur Auswahl:

## Gebrauchsanweisung

- Praxiswechsel
- Patient ist verstorben
- Vertragskündigung

Durch **[Speichern]** und bestätigen der folgenden Information mit **[OK]** wird die getroffene Auswahl übernommen.

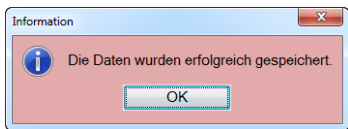

Der Status des ausgewählten Patienten befindet sich nun auf inaktiv.

Sie können diesen Patienten jederzeit über die Patientenliste wieder aktivieren. Lesen Sie hierzu die Informationen unter [Patientenliste](#).

### Über die „Patientenstammdaten“ auf inaktiv setzen

Des Weiteren besteht die Möglichkeit, den im Startdialog ausgewählten Patienten in den [Patientenstammdaten](#) in den Status inaktiv zu setzen.

Patientendaten		Versicherungsdaten	
*Patienten Nr.	100	Daten erfasst	<input checked="" type="radio"/> Ersatzverfahren <input type="checkbox"/> Kostenerstattung
Titel	Dr. med.	*Krankenkasse	BIG direkt gesund
*Familienname	Belle	*Kostenträgerkennung	103501080
*Vorname	Mira	*VKNR	18306
Zusatzname	Gräfin	*Versichertennummer	X12345678900
Vorsatzwort	van	Besondere Personengruppe	9 - AsylbLG
*Geboren am	01.01.1910 105	DMP / *Versichertenart	1 - DM2 5 - Rentner
*Geschlecht	<input checked="" type="radio"/> weiblich <input type="radio"/> männlich <input type="radio"/> unbestimmt	*Abrechnungsbereich	00 - Primärabrechnung
Anlagedatum	01.12.2015	Einlesedatum	
Inaktiv	<input checked="" type="checkbox"/> 01.12.2015	Versicherungsschutz Beginn	01.01.2015 Ende 31.12.2020
Begründung	Patient ist verstorben		WOP 01
Kontaktdaten			
Straße, Hausnummer	Mirabellenstraße 12a	PLZ, *Ort	12345 Obsthausen
Anschriftenzusatz	Hinterhaus	Land	D - Deutschland
PLZ, *Ort	12345 Obsthausen		
*Land	D - Deutschland		
Telefonnummer	0122 400056		
E-Mail	mira.belle@mail.de		
DMP-Teilnahme			
[Empty text area]			

The dropdown menu for 'Begründung' is open, showing the following options:

- Praxiswechsel
- Vertragskündigung
- Patient ist verstorben

## 7.8 Patient geht

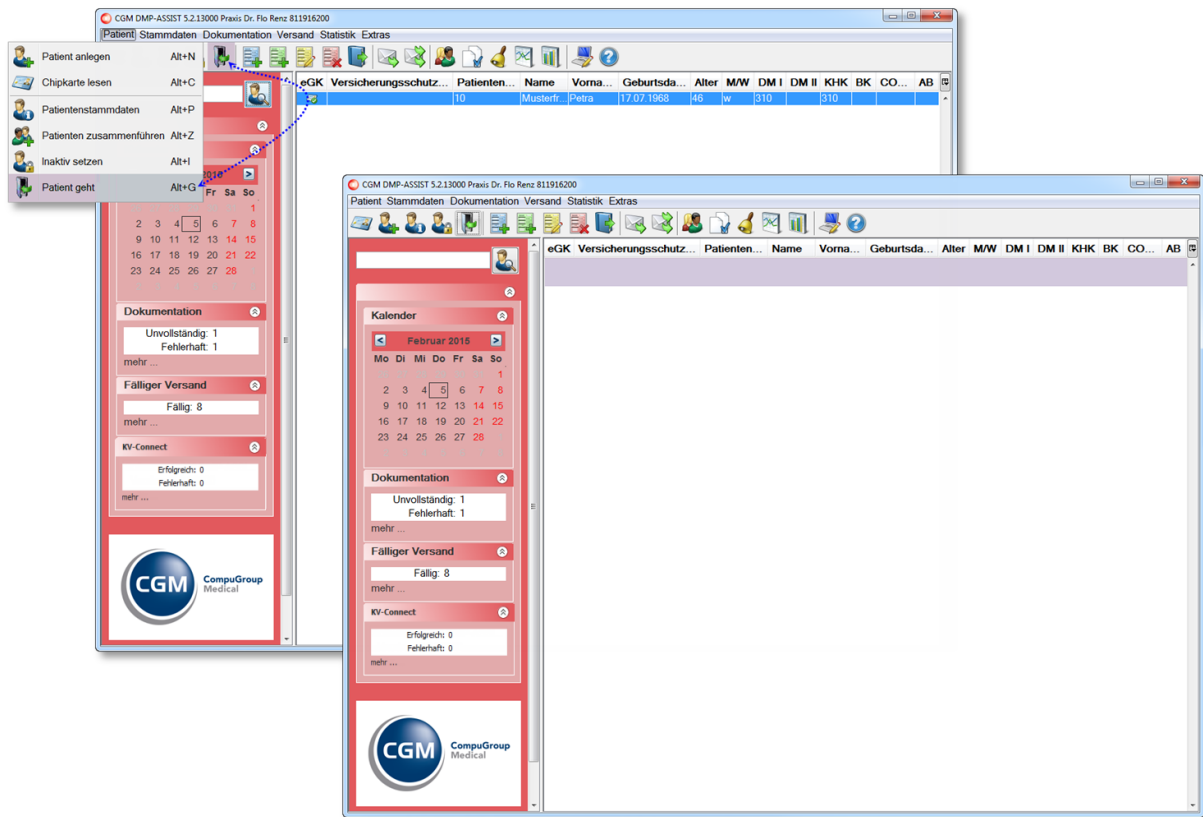

Befinden sich ein Patient im Startdialog, der nicht mehr in der Ansicht angezeigt werden soll, haben Sie folgende Möglichkeiten, diesen Patienten aus der Liste zu entfernen...

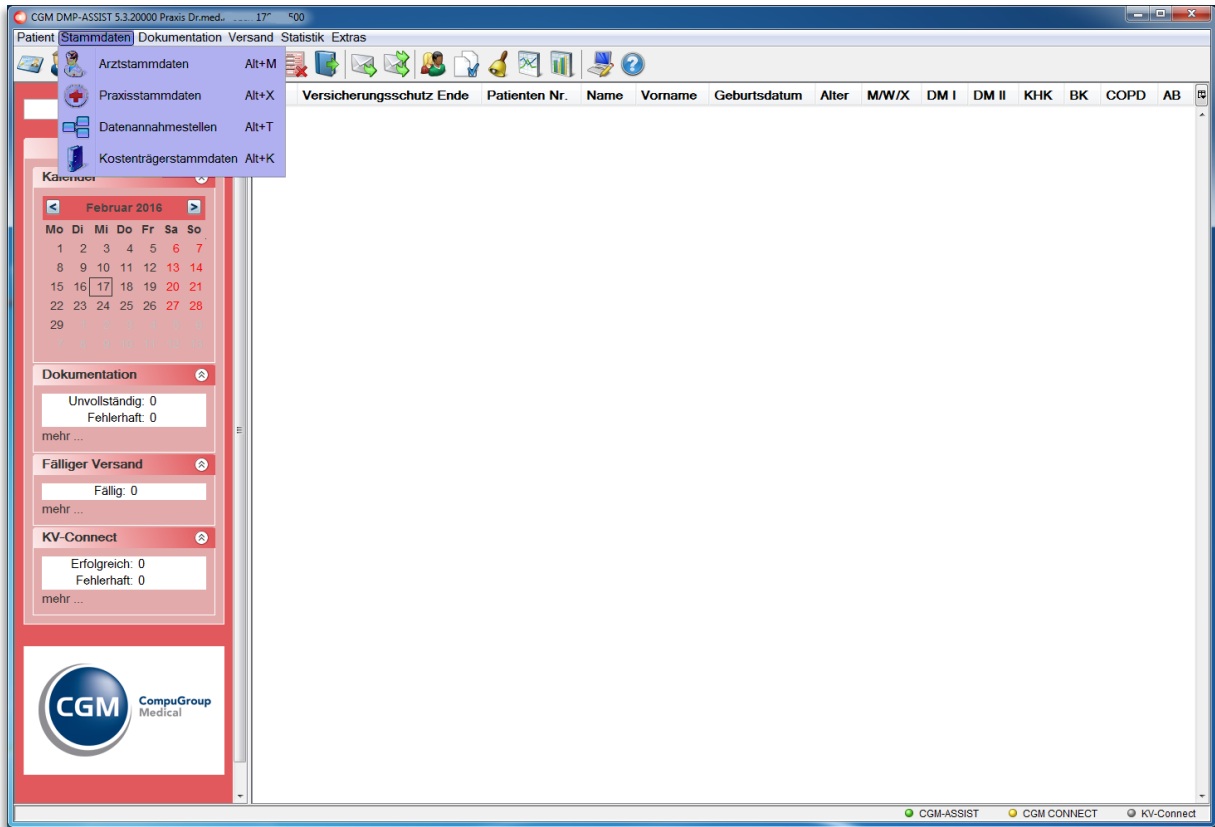

<p><b>Patient   Patient geht</b></p>	<p>Sie gehen über den Menüpunkt <b>Patient   Patient geht</b>.</p>
	<p>Sie wählen den Patienten im Startbildschirm aus und klicken anschließend auf die <b>Tür</b> in der Schnellstartleiste.</p>

Über die bekannten Suchfunktionen – siehe [Patient suchen / Aufrufen / Patienten-Liste drucken](#) – ist der Patient jederzeit wieder aufrufbar.

# 8 Menü Stammdaten

Über dieses Menü werden alle Stammdaten des CGM DMP-ASSIST verwaltet. Die einzelnen Funktionen werden in den nachfolgenden Kapiteln beschrieben.

Menüpunkt Programmpunkt	Schnellstartleiste	Funktion	Programmaufruf mit folgender Tastenkombination
	Symbol		
<b>Stammdaten Arztstammdaten</b>		Aufruf der Arztstammdaten der im CGM DMP-ASSIST hinterlegten Ärzte	Alt + M
<b>Stammdaten Praxisstammdaten</b>		Aufruf der Praxisstammdaten der im CGM DMP-ASSIST hinterlegten Praxen	Alt + X
<b>Stammdaten Datenannahmestelle</b>		Zuordnung der Datenannahmestellen	Alt + T
<b>Stammdaten Kostenträgerstammdaten</b>		Liste der im CGM DMP- ASSIST hinterlegten Kostenträger	Alt + K

Menüpunkt Programmpunkt	Schnellstartleiste	Funktion	Programmaufruf mit folgender Tastenkombination
	Symbol		
Nur aktiv bei CGM DMP-ASSIST <u>Standalone</u>			

## 8.1 Arztstammdaten

Im Falle einer AIS-Anbindung sind alle Felder **inaktiv**, die durch das AIS übertragen werden und können nicht mehr bearbeitet werden.

Die Erfassung der Daten ist nur bei der Installationsart „Standalone“ möglich.

Arztstammdaten (BSNR angelegter Praxis - 189999999) ✖

---

Eintrittsdatum       Austrittsdatum

**Arztstammdaten**

Anrede       Titel

\*Name       Zusatzname

\*Vorname       Kürzel

\*LANR (9-stellig)                  

**KV-Connect**

Benutzer

ID	Name	Kürzel	LANR	Fachbereich
1	Arztname Arztvorname	AA	181111100	Sonstige Fachgruppen

---

## Gebrauchsanweisung

<b>Eintrittsdatum</b>	Über eine Eingabe in den Feldern <b>Eintrittsdatum</b> und <b>Austrittsdatum</b> haben Sie die Möglichkeit, das jeweilige Datum arztbezogen zu definieren.
<b>Austrittsdatum</b>	Sobald zu einem Arzt das Eintritts- bzw. Austrittsdatum hinterlegt und das eingegebene Datum erreicht wurde, ist dieser nicht mehr im Dialog <b>Patient einschreiben</b> bzw. <b>Verlaufsdokumentation erstellen</b> vorhanden.
<b>Anrede</b>	<ul style="list-style-type: none"> <li>• Herr</li> <li>• Frau</li> </ul>
<b>*Name</b>	Nachname des Arztes
<b>*Vorname</b>	Vorname des Arztes
<b>Titel</b>	Titel des Arztes
<b>Zusatzname</b>	z. B. Freiherr von...
<b>Kürzel</b>	Benutzerkürzel, das Sie z.B. in Ihrem AIS verwenden
<b>*LANR (9-stellig)</b>	Eingabe der lebenslangen Arztnummer
<b>KV-Connect Benutzer</b>	Benutzerdaten für KV-Connect je Arzt Sofern Sie an dieser Stelle eine Änderung vorgenommen haben, ist der CGM DMP-ASSIST neu zu starten.

Die mit \* gekennzeichneten Felder sind Pflichtfelder.

<b>[Neu anlegen]</b>	<p>Hierüber können Sie einen Arzt neu anlegen / hinzufügen</p> <p>Ist nur aktiv, wenn die Installationsart „<u>Standalone</u>“ gewählt wurde.</p> <p>Bei der Installationsart „Anbindung AIS“ werden die Arztstammdaten automatisch per Schnittstelle übertragen und der Button <b>Neu anlegen</b> ist inaktiv.</p>
<b>[Speichern]</b>	<p>Speichern Sie Ihre Eingaben / Änderungen</p> <p>Sofern Sie eine Änderung im Feld [KV-Connect] vorgenommen haben, ist der CGM DMP-ASSIST neu zu starten. Bestätigen Sie folgendes Fenster bitte mit [OK] und starten Sie in diesem Fall danach den CGM DMP-ASSIST neu.</p> 
<b>[Schließen]</b>	Verwerfen Sie Ihre Eingaben ohne Änderungen

## 8.2 Praxisstammdaten

Im Falle einer AIS-Anbindung sind alle Felder **inaktiv**, die durch das AIS übertragen werden und können nicht mehr bearbeitet werden.

Die Erfassung der Daten ist nur bei der Installationsart „Standalone“ möglich.

Der Funktionsbutton **[Neue Praxis]** ist nur aktiv, wenn Sie als Installationsart Standalone gewählt haben. Wenn der CGM DMP-ASSIST an ein AIS angeschlossen ist, werden die Praxisstammdaten beim Aufruf des Programms automatisch übergeben.

Bitte hinterlegen Sie Ihre Praxisdaten. Diese Informationen werden für das Versenden der Dokumentationen an die Datenannahmestelle benötigt.

### Praxisdaten

<b>*Praxisart</b>	<ul style="list-style-type: none"> <li>Praxis / MVZ (BSNR)</li> <li>Krankenhaus (IK)</li> </ul>
<b>Praxisname</b>	
<ul style="list-style-type: none"> <li><b>Praxisname 2</b></li> <li><b>Abteilung</b></li> </ul>	<ul style="list-style-type: none"> <li>Bei Praxisart „Praxis / MVZ (BSNR)“</li> <li>Bei Praxisart „Krankenhaus (IK)“</li> </ul>
<b>*BSNR oder IK-Nummer</b>	Betriebsstättennummer oder Institutionskennzeichen
<b>*KV-Bereich</b>	Bei Eingabe der BSNR oder IK-Nummer wird der KV-Bereich automatisch ermittelt und eingetragen.

## Gebrauchsanweisung

<b>Praxisdaten aus AIS</b>	Nur bei der Installationsart „Anbindung AIS“ ausgefüllt. >> Das bei der Installation / Einrichtung angegebene AIS wird hier angezeigt.
----------------------------	--

Die mit \* gekennzeichneten Felder sind Pflichtfelder.

### Kontaktdaten

<b>Straße, Hausnummer</b>	Straße	Nummer
<b>*PLZ, Ort</b>	Postleitzahl	Ort
<b>Telefonnummer</b>	Vorwahl	Durchwahl
<b>Faxnummer</b>	Vorwahl	Durchwahl

Die mit \* gekennzeichneten Felder sind Pflichtfelder.

<b>Neue Praxis</b>	<p>Hierüber können Sie eine Praxis neu anlegen / hinzufügen</p> <p>Ist nur aktiv, wenn die Installationsart „<u>Standalone</u>“ gewählt wurde.</p> <p>Bei der Installationsart „Anbindung AIS“ werden die Praxisstammdaten automatisch per Schnittstelle übertragen und der Button <b>Neue Praxis</b> ist inaktiv.</p>
<b>Arzt anlegen</b>	<p>Hierüber können Sie einen Arzt neu anlegen / hinzufügen</p> <p>Ist nur aktiv, wenn die Installationsart „<u>Standalone</u>“ gewählt wurde.</p> <p>Bei der Installationsart „Anbindung AIS“ werden die Praxisstammdaten automatisch per Schnittstelle übertragen und der Button <b>Arzt anlegen</b> ist inaktiv.</p>
<b>Aktualisieren</b>	Mit den Änderungen / Daten aus Ihrem AIS erneut aktualisieren
<b>Speichern</b>	Wenn Sie alle gewünschten Eingaben und Änderungen vorgenommen haben, <b>speichern</b> Sie die vorgenommenen Eingaben und verlassen den Dialog anschließend über <b>Schließen</b> .

### 8.3 Datenannahmestellen

In diesem Dialog können Sie die für Ihre Dokumentationen relevanten Datenannahmestellen zuordnen.

**Alle erforderlichen Daten werden uns durch die aktuellen KBV-Daten – Stammdatendatei der Datenannahmestellen – geliefert. Wir stellen Ihnen diese Daten automatisch durch unser Quartalsupdate zur Verfügung.**

 Sollte es aus einem Grund notwendig sein die Daten manuell zu ändern und es kann nicht auf das nächste Update gewartet werden, können Sie dies wie in den folgenden Kapiteln beschrieben tun.

**Bitte sprechen Sie alle Änderungen immer vorab mit Ihrer Datenannahmestelle ab!**

**Manuell geänderte Daten können nicht mit einem aktuellen Update überschrieben / verändert werden!**

Datenannahmestelle

**Datenannahmestelle**

**1** KV-Bereich

\*IK

\*Datenannahmestelle

\*Name der Datenstelle

E-Mail der Datenstelle

Kostenträger	DM2	BK	KHK	DM1	AB	COPD
Allgemeine Ortskr...	<input checked="" type="checkbox"/>	<input checked="" type="checkbox"/>	<input checked="" type="checkbox"/>	<input checked="" type="checkbox"/>	<input checked="" type="checkbox"/>	<input checked="" type="checkbox"/>
Verband der Anges...	<input checked="" type="checkbox"/>	<input checked="" type="checkbox"/>	<input checked="" type="checkbox"/>	<input checked="" type="checkbox"/>	<input checked="" type="checkbox"/>	<input checked="" type="checkbox"/>
Betriebskrankenka...	<input checked="" type="checkbox"/>	<input checked="" type="checkbox"/>	<input checked="" type="checkbox"/>	<input checked="" type="checkbox"/>	<input checked="" type="checkbox"/>	<input checked="" type="checkbox"/>
Landwirtschaftlich...	<input checked="" type="checkbox"/>	<input checked="" type="checkbox"/>	<input checked="" type="checkbox"/>	<input checked="" type="checkbox"/>	<input checked="" type="checkbox"/>	<input checked="" type="checkbox"/>
Bundesknappscha...	<input checked="" type="checkbox"/>	<input checked="" type="checkbox"/>	<input checked="" type="checkbox"/>	<input checked="" type="checkbox"/>	<input checked="" type="checkbox"/>	<input checked="" type="checkbox"/>
Innungskrankenka...	<input checked="" type="checkbox"/>	<input checked="" type="checkbox"/>	<input checked="" type="checkbox"/>	<input checked="" type="checkbox"/>	<input checked="" type="checkbox"/>	<input checked="" type="checkbox"/>

**Postanschrift**

**4** Postanschrift

Postfach, PLZ

Ort

**Versandoptionen**

Dokumentationen werden als Versandpaket versendet **2**

Diskette verschlüsselt

andere Datenträger verschlüsselt

E-Mail verschlüsselt (empfohlen: Outlook/Outlook Express/Windows Live Mail)

CD brennen

KV-Connect

**KV-Connect**

E-Mail  **3**

**Ansprechpartner**

Name, Vorname  **5**

Telefonnummer

Faxnummer

E-Mail

**6** Liste der bereits zugeordneten Datenannahmestellen

ID	IK	Name	Module
14	661430035	INTER-FORUM GmbH	DM2, BK, KHK, DM1, AB, COPD

Über **[Zuordnen]** öffnet sich ein weiterer Dialog, in dem die für Ihr KV-Gebiet zuständigen Datenannahmestellen aufgelistet sind.

Gebrauchsanweisung

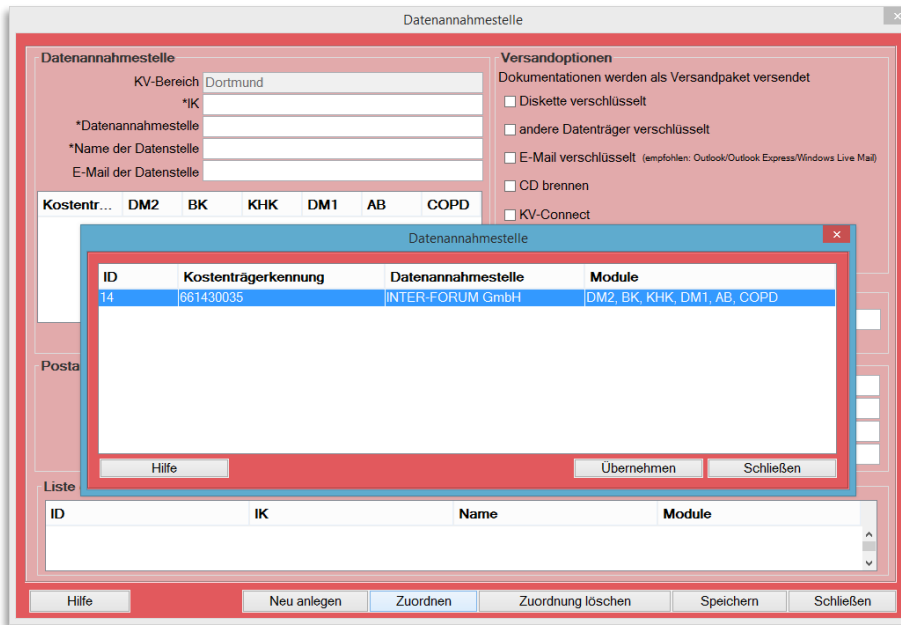

Per Doppelklick mit der Maus können Sie die Datenstelle übernehmen oder Sie markieren die Datenannahmestelle und klicken anschließend auf **[Übernehmen]**.

Sie befinden sich danach wieder im Ausgangsfenster, das Ihnen jetzt die zur Verfügung stehenden Informationen zur neu zugeordneten Datenannahmestelle anzeigt. Weiterhin ist die Datenannahmestelle jetzt in der „Liste der bereits zugeordneten Datenannahmestellen“ aufgelistet.

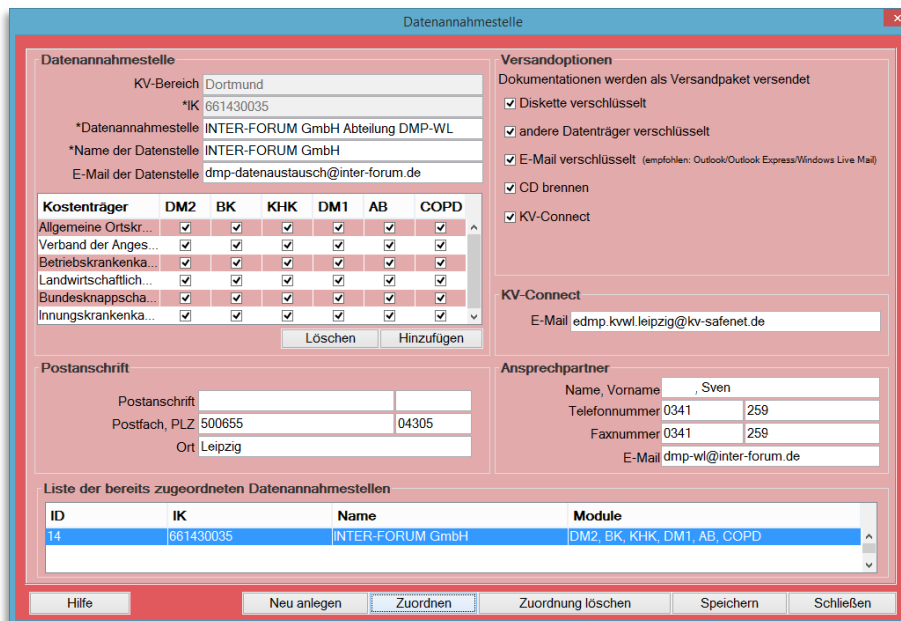

Bitte prüfen Sie diese Einträge und ergänzen Sie ggf. die fehlenden Informationen anhand der folgenden Kapitel.

### 8.3.1 Datenannahmestelle (1)

1 Datenannahmestelle	
<b>KV-Bereich</b>	Wird automatisch anhand der vorgelegten <u>Praxisstammdaten</u> ermittelt.
<b>*IK</b>	Institutionskennzeichen der Datenannahmestelle.
<b>*Datenannahmestelle</b>	Name der Datenannahmestelle – Diese Daten werden beim Hinzufügen einer Datenannahmestelle automatisch eingestellt, sofern diese vorliegen.
<b>*Name der Datenstelle</b>	
<b>E-Mail der Datenstelle</b>	e-mail@mail.de – Diese Daten werden beim Hinzufügen einer Datenannahmestelle automatisch eingestellt, sofern diese vorliegen.

Die mit \* gekennzeichneten Felder sind Pflichtfelder.

### Kostenträger

Über **[Hinzufügen]** können Sie den/die Kostenträger der ausgewählten Datenannahmestelle zuordnen oder über **[Löschen]** wieder entfernen.

Wählen Sie hierzu zuerst in der „**Liste der bereits zugeordneten Datenannahmestellen**“ **1** die entsprechende Datenannahmestelle aus. Diese wird nun unter **Datenannahmestelle** **2** angezeigt.

Über **[Hinzufügen]** **3** wird zusätzlich der Dialog **Kostenträgergruppen** geöffnet.

Gebrauchsanweisung

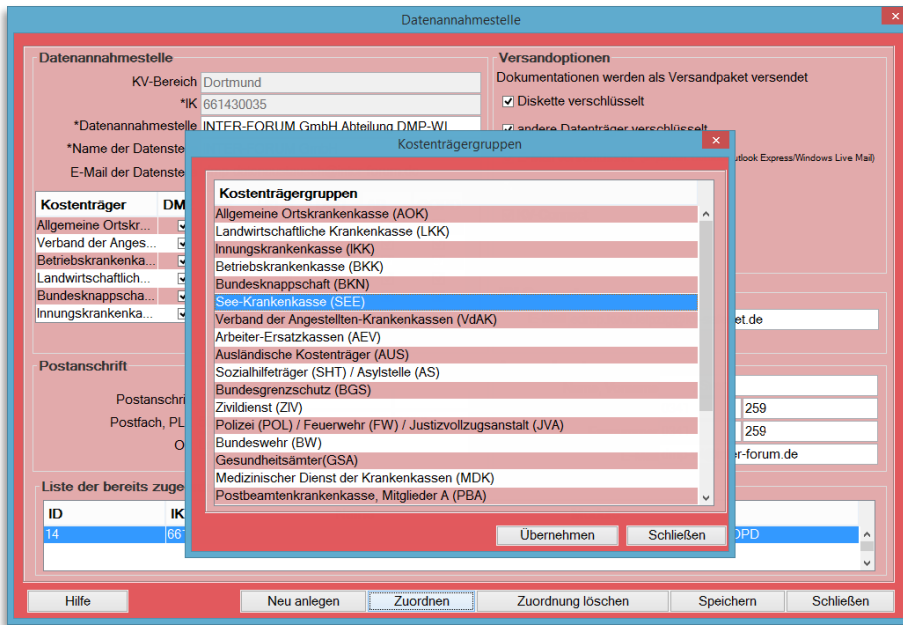

Wählen Sie den entsprechenden Kostenträger aus und **[Übernehmen]** Sie diesen.

Der **Kostenträger** ist nun in der **Kostenträger-Tabelle** unter **Datenannahmestelle** zu finden und Sie können die Zuordnung zu den einzelnen DMP-Modulen eintragen.

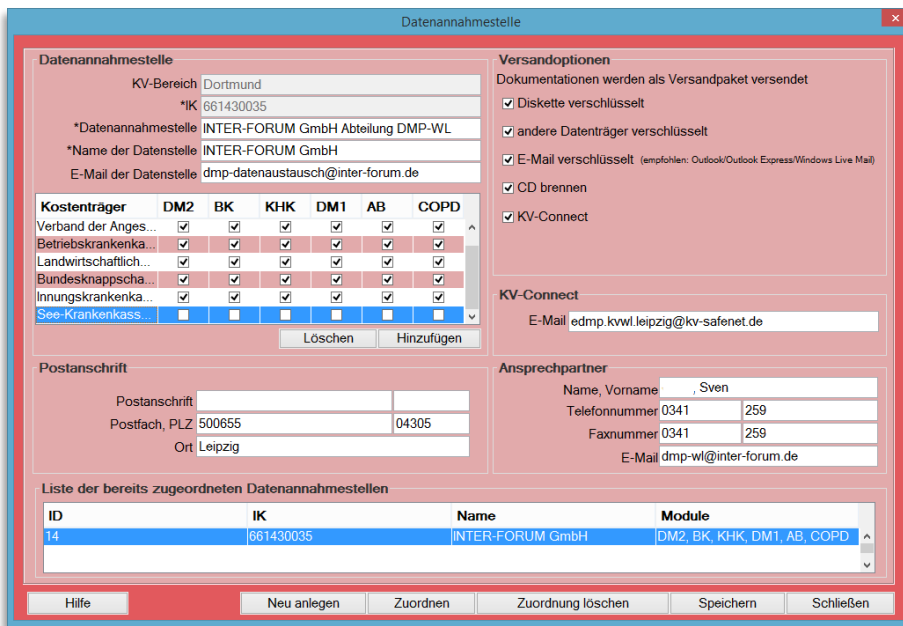

Kostenträger	DM2	BK	KHK	DM1	AB	COPD
Kostenträger / Krankenkasse	<input type="checkbox"/> / <input checked="" type="checkbox"/>	<input type="checkbox"/> / <input checked="" type="checkbox"/>	<input type="checkbox"/> / <input checked="" type="checkbox"/>	<input type="checkbox"/> / <input checked="" type="checkbox"/>	<input type="checkbox"/> / <input checked="" type="checkbox"/>	<input type="checkbox"/> / <input checked="" type="checkbox"/>

### 8.3.2 Versandoptionen (2)

Es ist erforderlich – durch Anwahl der entsprechenden Checkbox(en) „☑“ – die Informationen, wie Ihre verschlüsselten Daten versendet werden sollen, zu den Versandoptionen zu hinterlegen!

Alle ausgewählten Versandoptionen werden Ihnen im [Versandassistent](#) starten als Option angeboten. Checkboxes, die nicht ausgewählt sind, werden im [Versandassistent](#) starten **inaktiv** dargestellt.

2 Versandoptionen	
<b>Diskette verschlüsselt</b>	
<b>Andere Datenträger verschlüsselt</b>	Speichern Sie die Versanddaten auf Ihrem lokalen Rechner und kopieren Sie diese dann manuell auf ein Medium.
<b>E-Mail verschlüsselt</b>	<p>Sie können die Daten, z.B. über folgende E-Mail-Programme, verschlüsselt versenden...</p> <ul style="list-style-type: none"> <li>○ Outlook</li> <li>○ telemed telemail</li> </ul> <p>Die Einrichtung von telemed telemail finden Sie unter Kapitel <a href="#">Versandoptionen</a>.</p>
<b>CD brennen</b>	<p>Sie haben die Möglichkeit Ihre Daten auf CD zu brennen.</p> <p>Bevor Sie diese Einstellung nutzen können, sind vorab noch Vorkehrungen zu treffen.</p> <p>Bitte lesen Sie hierzu Kapitel <a href="#">Brenner</a>.</p>
<b>KV-Connect</b>	Bitte lesen Sie hierzu Kapitel <a href="#">KV-Connect</a> .

### 8.3.3 KV-Connect (3)

3 KV-Connect	
<b>E-Mail</b>	<p>E-Mail-Adresse für den "Versandweg"</p> <p><i>Dies geschieht normalerweise automatisch anhand der durch die KBV gelieferten Update-Dateien. Sollte diese nicht enthalten sein, tragen Sie die E-Mail-Adresse bitte manuell ein.</i></p> <p><i>Es handelt sich hierbei NICHT um Ihre KV-Connect-Zugangsdaten, sondern um die KV-Connect E-Mail-Adresse Ihrer KV, über die die Dokumente an die Datenannahmestelle geschickt werden sollen!</i></p>

## Gebrauchsanweisung

## 8.3.4 Postanschrift (4)

4 Postanschrift		
Postanschrift	Straße	Nummer
Postfach, PLZ	Postfach	Postleitzahl
Ort	Ort	

## 8.3.5 Ansprechpartner (5)

5 Ansprechpartner		
Name, Vorname	Nachname, Vorname	
Telefonnummer	Vorwahl	Durchwahl
Faxnummer	Vorwahl	Durchwahl
E-Mail	e-mail@mail.de	

## 8.3.6 Liste der bereits zugeordneten Datenannahmestellen (6)

- 6 Die bereits ausgewählten Datenannahmestellen werden Ihnen unter **Liste der bereits zugeordneten Datenannahmestellen** tabellarisch angezeigt.

## 8.4 Kostenträgerstammdaten

Der Menüpunkt ist nur bei CGM DMP-ASSIST Standalone aktiv.

In diesem Menüpunkt werden Ihnen alle vorhandenen Krankenkassen aufgelistet. Bei Aufruf des Dialogs wird die Liste zuerst leer angezeigt. Über **Suchen nach** ① können Sie dann gezielt nach Krankenkassen suchen.

Die Liste wird aus der Kostenträgerstammdatei der KBV generiert und mit Updates regelmäßig aktualisiert.

### 8.4.1 Suchen nach (1)

Über das Textfeld haben Sie die Möglichkeit, gezielt nach Krankenkassen zu suchen. Geben Sie mindestens eins der folgenden Suchkriterien ein...

- den gewünschten Kassennamen
- die IK Nummer oder
- die VKNR der Krankenkasse ein

und klicken Sie anschließend auf . Die Liste wird nach Ihrem Suchkriterium gefiltert und angezeigt.

Gebrauchsanweisung

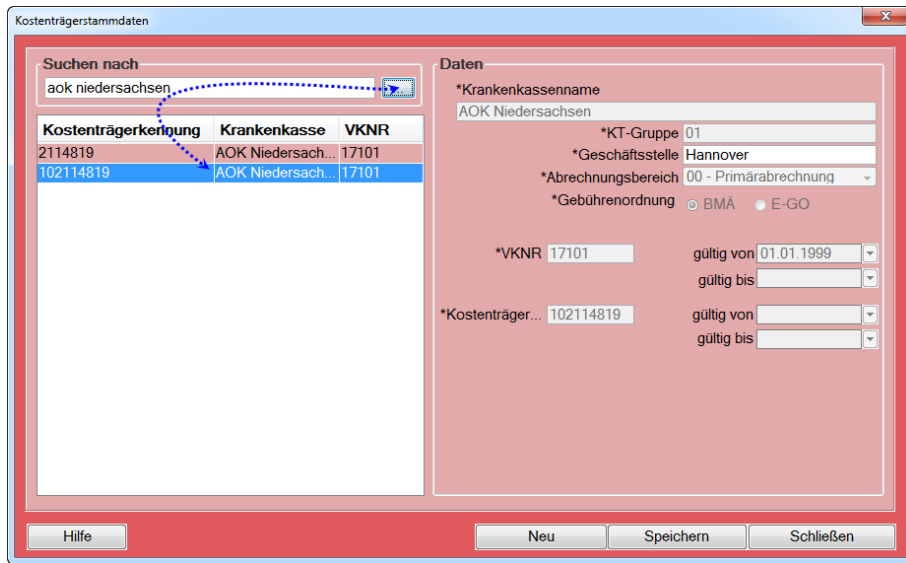

Durch markieren der gewünschten Krankenkasse, werden Ihnen im rechten Dialogbereich unter **Daten** <sup>2</sup> alle vorhandenen Informationen zu dieser Krankenkasse angezeigt.

8.4.2 Daten (2)

Krankenkassendaten, die durch ein Update eingelesen wurden, sind manuell nicht zu ändern und werden daher **inaktiv** dargestellt.

Das Feld Geschäftsstelle kann jederzeit verändert werden.

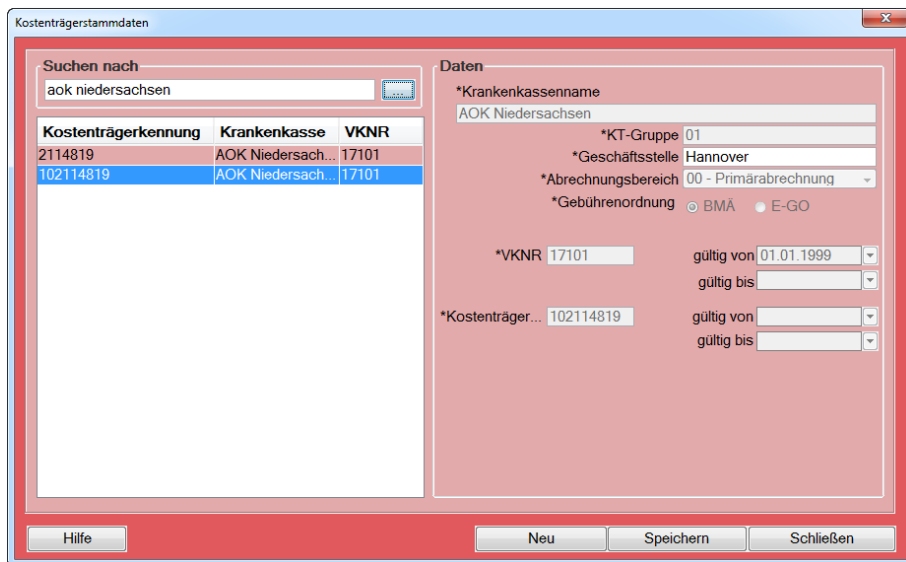

**\*Krankenkassenname** Name der ausgewählten Krankenkasse

<p><b>*KT-Gruppe</b></p>	<p>Die Kostenträgergruppe fasst die Kostenträger der Gesetzlichen Krankenversicherung sowie weitere Kostenträger in Gruppen zusammen. Beispiele:</p> <ul style="list-style-type: none"> <li>01 = Allgemeine Ortskrankenkasse (AOK)</li> <li>02 = Landwirtschaftliche Krankenkasse (LKK)</li> <li>03 = Innungskrankenkasse (IKK)</li> <li>04 = Betriebskrankenkasse (BKK)</li> <li>05 = Bundesknappschaft (BKN)</li> <li>06 = See-Krankenkasse (SEE)</li> <li>11 = Verband der Angestellten-Krankenkassen (VdAK)</li> <li>12 = Arbeiter-Ersatzkassen (AEV)</li> <li>30 = Besondere Vertragsformen (BVF)</li> <li>35 = Ausländische Kostenträger (AUS)</li> <li>59 = Sozialhilfeträger (SHT) / Asylstelle (AS)</li> <li>71 = Bundespolizei (BPOL)</li> <li>72 = Zivildienst (ZIV)</li> <li>73 = Polizei (POL) / Feuerwehr (FW) / Justizvollzugsanstalt (JVA)</li> <li>75 = Bundeswehr (BW)</li> <li>76 = Gesundheitsämter(GSA)</li> <li>77 = Medizinischer Dienst der Krankenkassen (MDK)</li> <li>81 = Postbeamtenkrankenkasse, Mitglieder A (PBA)</li> <li>82 = Postbeamtenkrankenkasse, Dienstunfall (PBD)</li> <li>84 = Bundesbahnbeamte, Mitgliedergruppe I-III (DBM)</li> <li>85 = Bundesbahnbeamte, Dienstunfall (DBD)</li> <li>86 = Jugendarbeitsschutzuntersuchung (JAS)</li> <li>87 = Entschädigungsamt Berlin (EA)</li> <li>88 = Träger der gesetzlichen Unfallversicherer (UV)</li> </ul>	
<p><b>*Geschäftsstelle</b></p>	<p>Geschäftsstelle (Ort) der ausgewählten Krankenkasse</p>	
<p><b>*Abrechnungsbereich</b></p>	<p>Kostenträger-Abrechnungsbereich der ausgewählten Krankenkasse</p> <ul style="list-style-type: none"> <li>00 = Primärabrechnung</li> <li>01 = Sozialversicherungsabkommen (SVA)</li> <li>02 = Bundesversorgungsgesetz (BVG)</li> <li>03 = Bundesentschädigungsgesetz (BEG)</li> <li>04 = Grenzgänger (GG)</li> <li>05 = Rheinschiffer (RHS)</li> <li>06 = Sozialhilfeträger ohne Asylstellen (SHT)</li> <li>07 = Bundesvertriebenengesetz (BVFG)</li> <li>08 = Asylstellen (AS)</li> <li>09 = Schwangerschaftsabbrüche</li> <li>11 = Wohnausländer</li> </ul>	
<p><b>*Gebührenordnung</b></p>	<p><input checked="" type="radio"/> BMÄ Bewertungsmaßstab Ärzte</p>	<p><input type="radio"/> E-GO Ersatzkassen-Gebührenordnung</p>

Gebrauchsanweisung

<b>*VKNR</b>	Vertragskassennummer der ausgewählten Krankenkasse <ul style="list-style-type: none"> <li>• 1. Und 2. Stelle: Nummer der KV-Abrechnungsstelle</li> <li>• 3. Bis 5. Stelle: Seriennummer der Krankenkasse innerhalb der Kassenart</li> </ul>	gültig von	TT.MM.JJJJ
		gültig bis	TT.MM.JJJJ
<b>*IK-Nummer</b>	Institutionskennzeichen der ausgewählten Krankenkasse <ul style="list-style-type: none"> <li>• eindeutige, neunstellige Zahl</li> <li>• Die ersten 2 Ziffern („Klassifikation“) kennzeichnen die Art der Einrichtung oder die Personengruppe</li> <li>• Die Ziffern 3 und 4 („Regionalbereich“) kennzeichnen das Bundesland der Einrichtung</li> <li>• Die Ziffer 5 bis 8 („Seriennummer“) werden fortlaufend vergeben</li> <li>• Die Ziffer 9 dient als Prüfziffer</li> </ul>	gültig von	TT.MM.JJJJ
		gültig bis	TT.MM.JJJJ

Die mit \* gekennzeichneten Felder sind Pflichtfelder.

**Kostenträger neu anlegen**

Sollte – z.B. auf Grund einer Fusion im Quartal – eine Krankenkasse noch nicht im Kostenträgerstamm vorhanden sein, besteht die Möglichkeit einen temporären Datensatz zu erfassen.

Zum manuellen Erfassen eines neuen Datensatzes klicken Sie auf **[Neu]**. Hierdurch werden alle Felder unter **Daten** aktiviert und geleert, sofern Sie vorher eine Krankenkasse aufgerufen hatten.

 

- \*Krankenkassenname: [Empty text box]
- \*KT-Gruppe: [Empty text box]
- \*Geschäftsstelle: [Empty text box]
- \*Abrechnungsbereich: [Dropdown menu]
- \*Gebührenordnung: Radio buttons for 'BMÄ' (selected) and 'E-GO'
- \*VKNR: [Text box]
- gültig von: [Date picker]
- gültig bis: [Date picker]
- \*Kostenträger...: [Text box]
- gültig von: [Date picker]
- gültig bis: [Date picker]

 At the bottom, there are buttons for 'Hilfe', 'Neu', 'Speichern', and 'Schließen'.

Bitte füllen Sie alle mit einem Stern (\*) gekennzeichneten Pflichtfelder und **[Speichern]** Sie anschließend Ihre Eingabe.

 

- \*Krankenkassenname: Krankenkasse-01
- \*KT-Gruppe: 01
- \*Geschäftsstelle: Mayen
- \*Abrechnungsbereich: 00 - Primärabrechnung
- \*Gebührenordnung: BMÄ (selected)
- \*VKNR: 12354
- gültig von: 01.01.1999
- \*Kostenträger...: 123045555

 An 'Information' dialog box is overlaid in the center, displaying an information icon and the text: 'Die Daten wurden erfolgreich gespeichert.' with an 'OK' button.

Der von Ihnen erfasste Datensatz ist jetzt in den Kostenträgerstammdaten vorhanden und kann bei den entsprechenden Patienten genutzt werden.

Sofern Sie Ihre Eingabe abrechnen möchten, wählen Sie bitte **[Schließen]**.

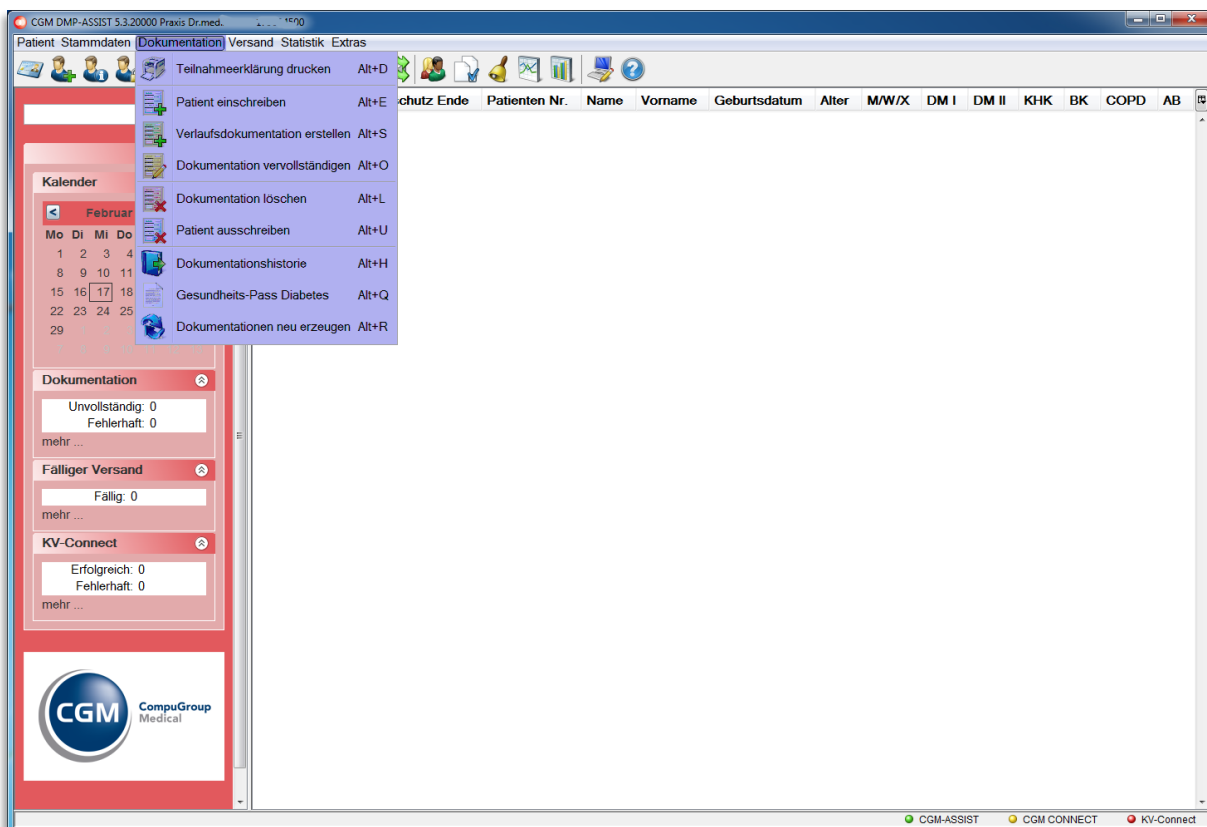

Dieser Datensatz bleibt bis zum Einspielen des nächsten Updates in den Kostenträgerstammdaten erhalten. Durch die Update-Aktualisierung der KBV Kostenträgerstammdaten, wird der vorab manuell erfasste Datensatz wieder gelöscht!

# 9 Menü Dokumentation

Über dieses Menü werden alle Dokumentationen verwaltet. Die einzelnen Funktionen werden in den nachfolgenden Kapiteln beschrieben.

Menüpunkt Programmpunkt	Schnellstartleiste	Funktion	Programmaufruf mit folgender Tastenkombination
	Symbol		
<b>Dokumentation Teilnahmeerklärung drucken</b>		Druck der Teilnahmeerklärung für den selektierten Patienten	Alt + D
<b>Dokumentation Patient einschreiben</b>		Erstellung der Dokumentation für den selektierten Patienten	Alt + E
<b>Dokumentation Verlaufsdokumentation erstellen</b>		Erstellen der Verlaufsdokumentation für den selektierten Patienten	Alt + S
<b>Dokumentation Dokumentation vervollständigen</b>		Weiterbearbeitung von noch nicht fertig gestellten Dokumentationen des selektierten Patienten	Alt + O
<b>Dokumentation Dokumentation löschen</b>		Löschen von noch nicht versendeten Dokumentationen des selektierten Patienten	Alt + L
<b>Dokumentation Patient ausschreiben</b>		Patient aus einem Modul ausschreiben um ein anderes Modul wählen zu können	Alt+U
<b>Dokumentation Dokumentationshistorie</b>		Aufruf der Dokumentationshistorie für den selektierten Patienten	Alt + H
<b>Dokumentation Gesundheits-Pass Diabetes</b>		Verwaltung und Ausdruck der Diabetes- Werte	Alt + Q
<b>Dokumentation Dokumentationen neu erzeugen</b>		Alle nicht versendeten Dokumentationen werden mit den aktuellen Kopf- und Praxisdaten neu erzeugt	Alt+R

Gebrauchsanweisung

## 9.1 Teilnahmeerklärung drucken

Über das Menü **Dokumentation | Teilnahmeerklärung drucken** können Sie die Teilnahmeerklärung für den selektieren Patienten ausdrucken.

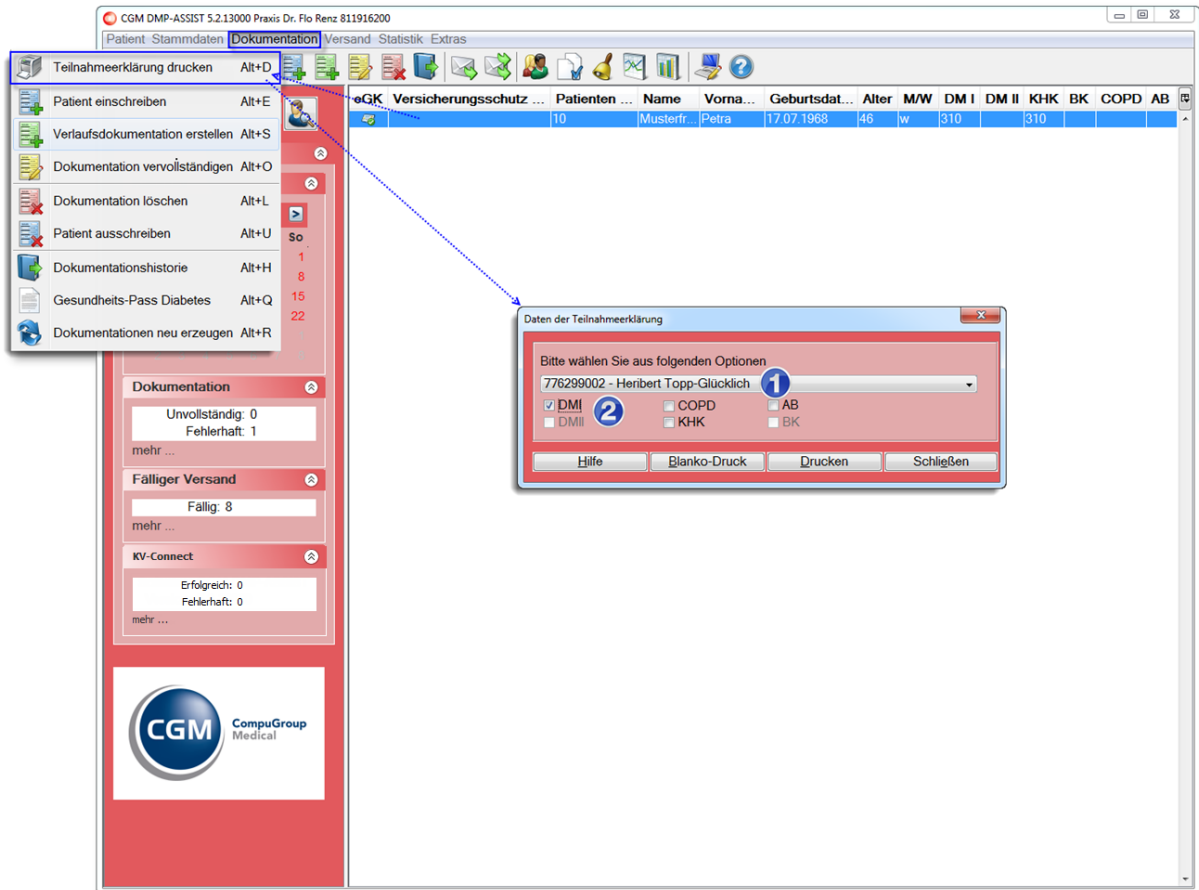

Die Auswahl des Formulars können Sie im Teilnahmeerklärungen vornehmen.

<b>1</b>	<p><b>Arztauswahl</b></p> <p>Nehmen Sie über das Drop-Down-Menü eine Arztauswahl vor.</p>
<b>2</b>	<p><b>Modul(e) auswählen</b></p> <p><input checked="" type="checkbox"/> Markieren Sie das / die gewünschte(n) Modul(e)</p>
<b>[Blanko-Druck]</b>	<p>Hierüber können Sie das ausgewählte Formular komplett ausdrucken. Als Beispiel ein Ausschnitt aus DM I:</p>

Teln\_Eng\_Diabetes 010D 19.11.14 06:22 Seite 1
Exemplar für die Dateneinlese

Krankenkasse bzw. Kostenträger	
AOK Rheinland/Hamburg	
Name, Vorname des Versicherten	
Schaumburg, Karl-Friederich	
geb. am	04.04.1964
Merkmalnummer	
104212059	S040484113
Status	
1	
Geburtsdatum	
391234511	838382202
23.07.2015	

### Erklärung Diabetes mellitus

zur Teilnahme an einem strukturierten  
Behandlungsprogramm für Diabetes mellitus

Typ 1     Typ 2

Tel.-Nr. privat (Angabe freiwillig)    Tel.-Nr. dienstlich (Angabe freiwillig)    Fax-Nr. (Angabe freiwillig)

E-Mail-Adresse (Angabe freiwillig)

**1. Teilnahmeerklärung:**  
Hiermit erkläre ich, dass

- ich den angegebenen Arzt als koordinierenden Arzt wähle
- mich mein koordinierender Arzt bzw. die mich im Programm betreuende Krankenkasse ausführlich über die Programminhalte, die Versorgungsziele des Programms sowie über die Aufgabenteilung zwischen meinem Arzt, anderen Fachleuten und Einrichtungen der Gesundheitsversorgung informiert hat. Ich habe diese ausführlichen schriftlichen Materialien erhalten und kenne sie.
- ich weiß, welche Mitwirkung meinerseits erforderlich ist und bin bereit, mich aktiv an der Behandlung zu beteiligen. Mir ist auch bekannt, wann und wie meine Teilnahme an dem Programm (z. B. durch meine fehlende Mitwirkung) beendet werden kann.
- ich freiwillig am Programm teilnehme und dass ich jederzeit ohne Angabe von Gründen die Teilnahme am Programm bei meiner Krankenkasse kündigen kann. Bei Nichtteilnahme oder Kündigung werde ich genauso gut betreut wie bisher.
- ich weiß, dass ich von meiner Krankenkasse eine Übersicht der am Programm teilnehmenden Leistungserbringer erhalten kann.

**zu 1. Ja,** ich möchte gemäß den Ausführungen an einem Programm entsprechend der **oben genannten Diagnose** teilnehmen und bestätige dies mit meiner Unterschrift.

**2. Einwilligungserklärung:**  
Ich willige in die auf Basis gesetzlicher Grundlagen erfolgende Verarbeitung und Nutzung meiner im Programm erhobenen medizinischen und persönlichen Daten ein und habe die „Information zum Datenschutz“ (diesem Formular beigelegt) erhalten und zur Kenntnis genommen.  
Ich weiß, dass ich diese Einwilligung jederzeit widerrufen und aus dem Programm austreten kann und dass die erhobenen und gespeicherten Daten bei meinem Ausscheiden aus dem Programm gelöscht werden, soweit sie für die Erfüllung der gesetzlichen Anforderungen nicht mehr benötigt werden.

**zu 2. Ja,** ich habe die „Information zum Datenschutz“ (Fassung von 11.03.2008) erhalten und zur Kenntnis genommen. Ich bin mit der darin beschriebenen Erhebung, Verarbeitung und Nutzung meiner Behandlungsdaten im Rahmen meiner Teilnahme am Programm einverstanden und bestätige dies mit meiner Unterschrift.

Bitte das heutige Datum eintragen.    Unterschrift des Versicherten bzw. des gesetzlichen Vertreters

2 3 0 7 2 0 1 5

**- vom behandelnden Arzt oder Krankenhausarzt auszufüllen -**

Ich bestätige, dass für den vorgenannten Versicherten die oben genannte Diagnose entsprechend den rechtlichen Anforderungen gesichert ist und die indikationspezifischen Einschreibekriterien überprüft wurden und erfüllt sind. Insbesondere habe ich geprüft, dass mein Patient grundsätzlich zur aktiven Mitwirkung und Teilnahme an Schulungen bereit ist und im Hinblick auf die vereinbarten Therapieziele von der Einschreibung profitieren kann.

Bitte das heutige Datum eintragen.    Unterschrift    Stempel Arzt

2 3 0 7 2 0 1 5

**[Drucken]**    Hierüber werden nur

- die Patientendaten
- sowie die Datumsfelder
- und die Modulauswahl

auf Ihren Formular-Vordruck (Standarddrucker) ausgegeben.

Als Beispiel ein Ausschnitt aus DM I:

	 <p>AOK Niedersachsen</p> <p>Muster, Hans 10.10.1960 X</p> <table border="1"><tr><td>1814518</td><td>N123456789</td><td>1</td></tr><tr><td>811916200</td><td>776299002</td><td>05.02.2015</td></tr></table> <p>0 5 0 2 2 0 1 5</p> <p>0 5 0 2 2 0 1 5</p>	1814518	N123456789	1	811916200	776299002	05.02.2015
1814518	N123456789	1					
811916200	776299002	05.02.2015					
<b>[Schließen]</b>	Schließt den Dialog						

## 9.2 Patient einschreiben

Rufen Sie den Patienten im Startdialog auf, für den Sie eine Dokumentation erstellen möchten. Wählen Sie anschließend über die Schnellstartleiste das entsprechende Programmsymbol oder über das Menü **Dokumentation | Patient einschreiben** den Dialog „Einschreibung wegen“ auf.

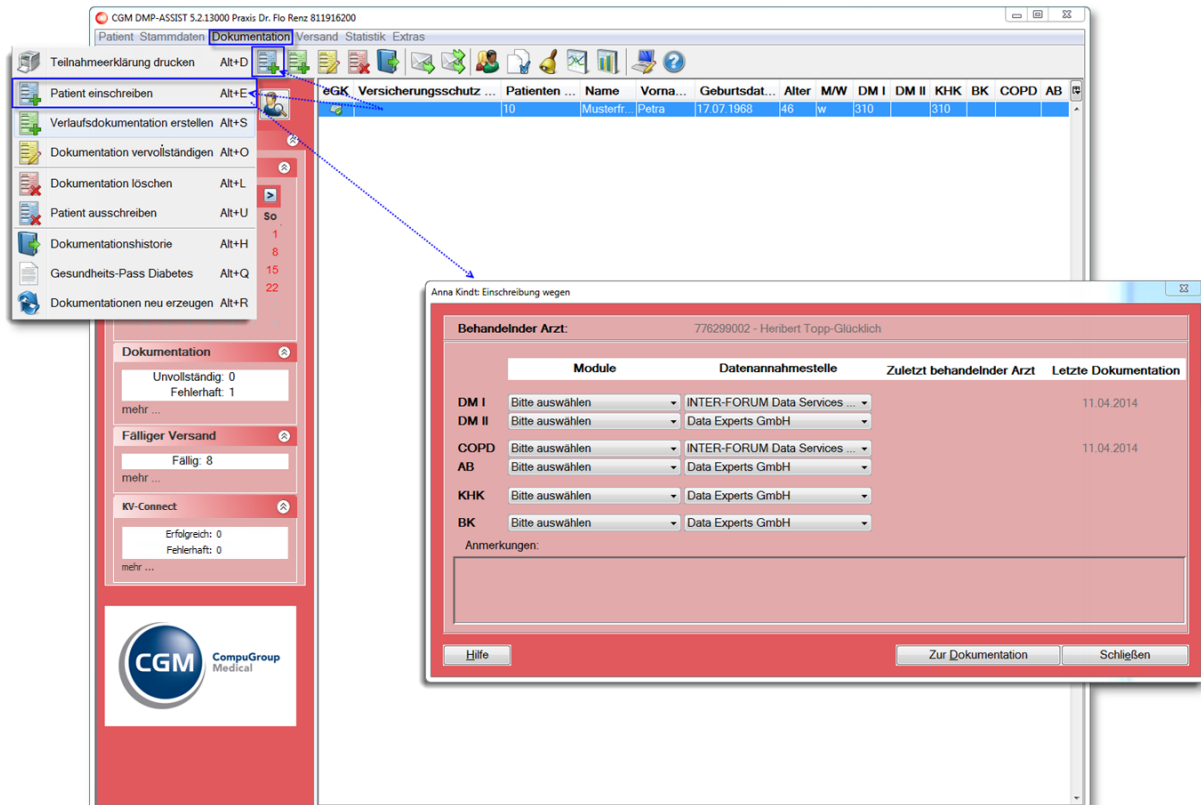

### 9.2.1 Zu prüfende Angaben vor dem Einschreiben des Patienten

Bevor Sie einen Patienten in die entsprechenden Module einschreiben können, überprüfen Sie bitte folgende Angaben.

Sind alle Angaben vorhanden / korrekt, können Sie mit dem Einschreiben des Patienten fortfahren.

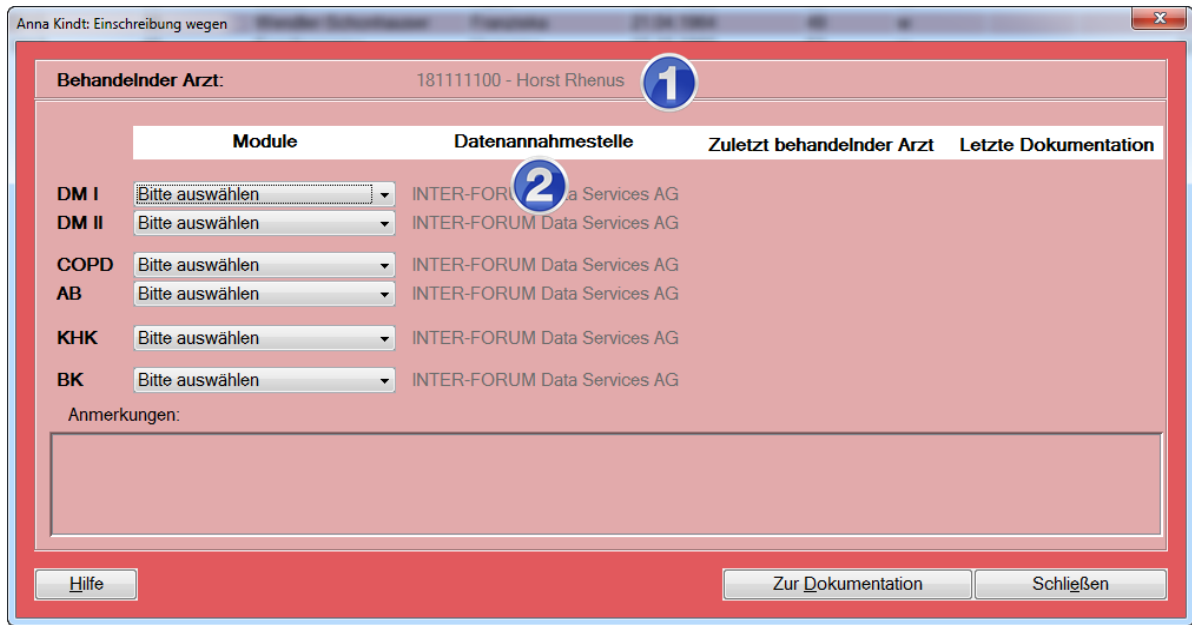

Menüpunkt	Zu überprüfende Angaben...
<b>Stammdaten   Arztstammdaten</b>	Sofern im Bereich Arzt <b>1</b> der korrekte / behandelnde Arzt nicht ausgewählt ist / werden kann, richten Sie diesen bitte über den Menüpunkt <a href="#">Arztstammdaten</a> ein.
<b>Stammdaten   Datenannahmestellen</b>	Wenn die korrekte Datenannahmestelle nicht zur Auswahl angeboten wird <b>2</b> , richten Sie diese bitte über den Menüpunkt <a href="#">Datenannahmestellen</a> ein.
<b>Dokumentation   Teilnahmeerklärung drucken</b>	Haben Sie die Teilnahmeerklärung über den Menüpunkt <a href="#">Teilnahmeerklärung drucken</a> ausgedruckt?  Wenn nein, holen Sie dies bitte vor dem Einschreiben des Patienten nach.

### 9.2.2 Einschreiben des Patienten

In diesem Dialog nehmen Sie eine Auswahl vor, in welches Modul der Patient eingeschrieben werden soll.

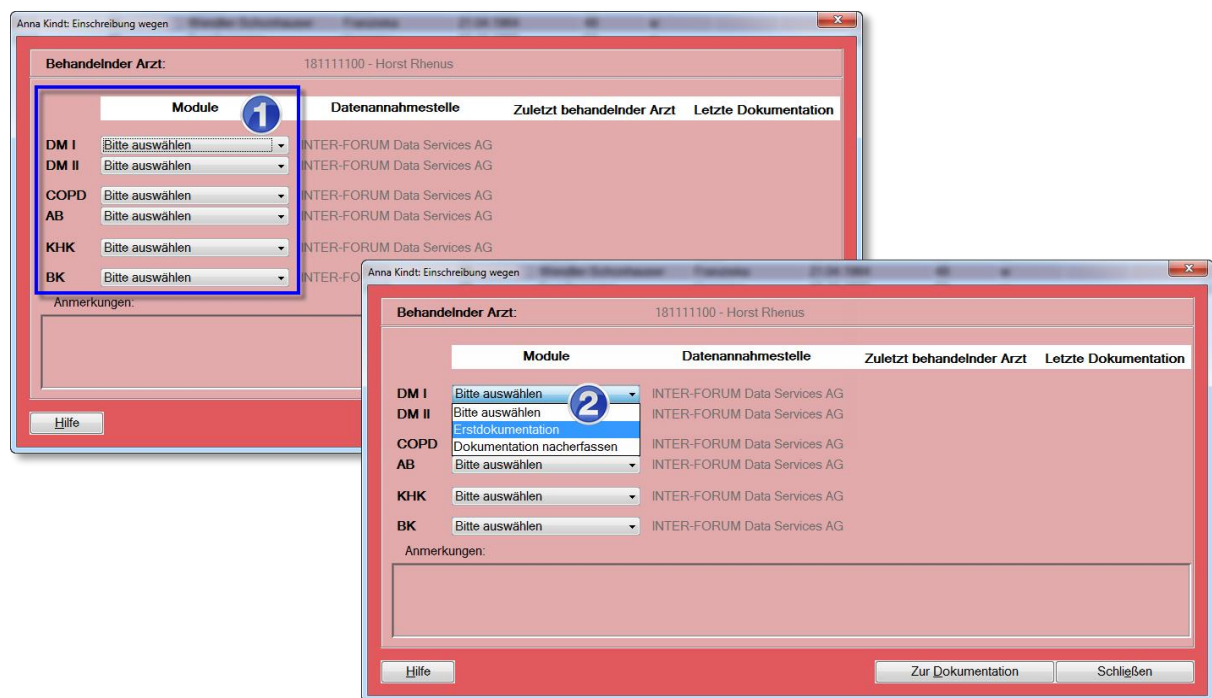

Die Anzeige der Module richtet sich...

- nach Ihrer [Lizenz](#)
- dem Ausschluss der Module untereinander, wie z.B....
  - DM I nicht in Verbindung mit DM II
  - COPD nicht in Verbindung mit AB
  - BK nicht in Verbindung mit einem der anderen Modulen (siehe nachfolgende wichtige Info) / und nur als Frau
- sowie nach dem Kostenträger in Kombination mit der [Datenannahmestellen](#).

Das oben angezeigte Bild **1** stellt alle existierenden Module dar. Zur Auswahl eines Moduls / mehrerer Module klicken Sie auf das **Drop-down-Feld 2** und wählen die **Erstdokumentation**.

Sofern ein Patient sowohl für Brustkrebs, als auch für eine weitere Indikation eingeschrieben werden soll, ist dies nur „getrennt“ möglich.

Ist also ein Patient z.B. schon in DM2, COPD und KHK eingeschrieben, soll nun aber auch in BK eingeschrieben werden, gehen Sie wie in den folgenden Bildern dargestellt vor:

1. Stellen Sie alle vorhandenen Dokumentationen über das Dropdown-Menü auf „Bitte auswählen“.
2. Wählen Sie dann für BK - ebenfalls über das Dropdown-Menü - die Erstdokumentation aus.

*Dieser Vorgang gilt bei BK auch für die Verlaufsdokumentationen!*

Gebrauchsanweisung

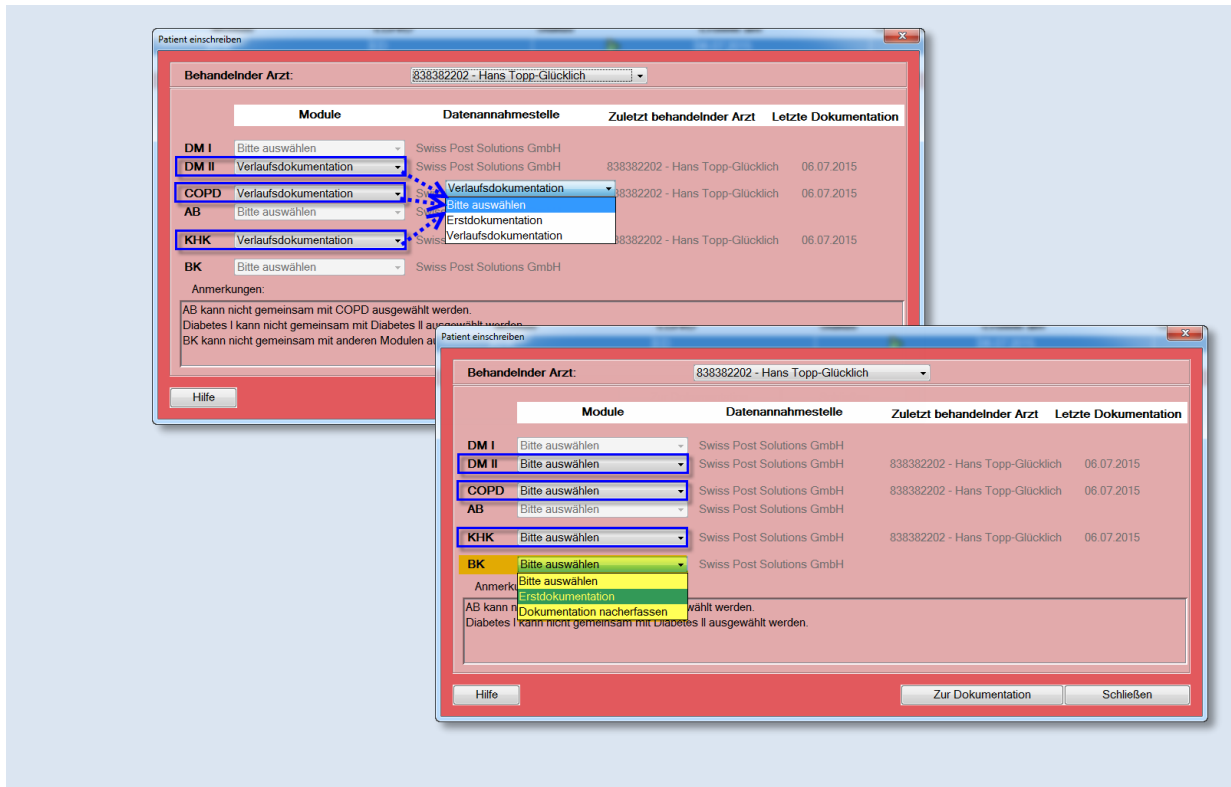

Wenn Sie alle gewünschten Module ausgewählt haben, wechseln Sie **[Zur Dokumentation]**. Die Dokumentation wird entsprechend Ihrer Auswahl gestartet.

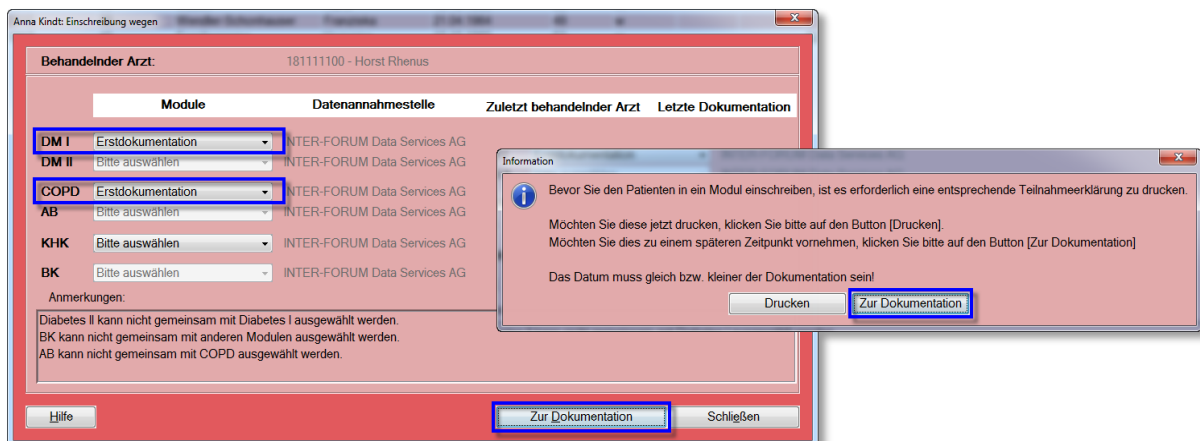

Es erscheint eine Information zum Ausdruck der Teilnahmeerklärung. Sofern Sie diese über den Menüpunkt **Teilnahmeerklärung drucken** noch nicht ausgedruckt haben, können Sie dies über **[Drucken]** nachholen. *Bitte beachten Sie, dass das Datum der Teilnahmeerklärung gleich bzw. kleiner der Dokumentationserstellung sein muss.*

Über **[Zur Dokumentation]** gelangen Sie in die Dokumentation.

## 9.3 Dokumentation erstellen

### 9.3.1 Mit angeschlossenem AIS

Wenn der CGM DMP-ASSIST an ein kompatibles AIS angeschlossen ist, wird in Ihrem AIS nach den aktuellen Vitalwerten zur Übernahme in die Dokumentation gesucht. Sofern Daten vorhanden sind, wird Ihnen das in folgendem Dialog angezeigt!

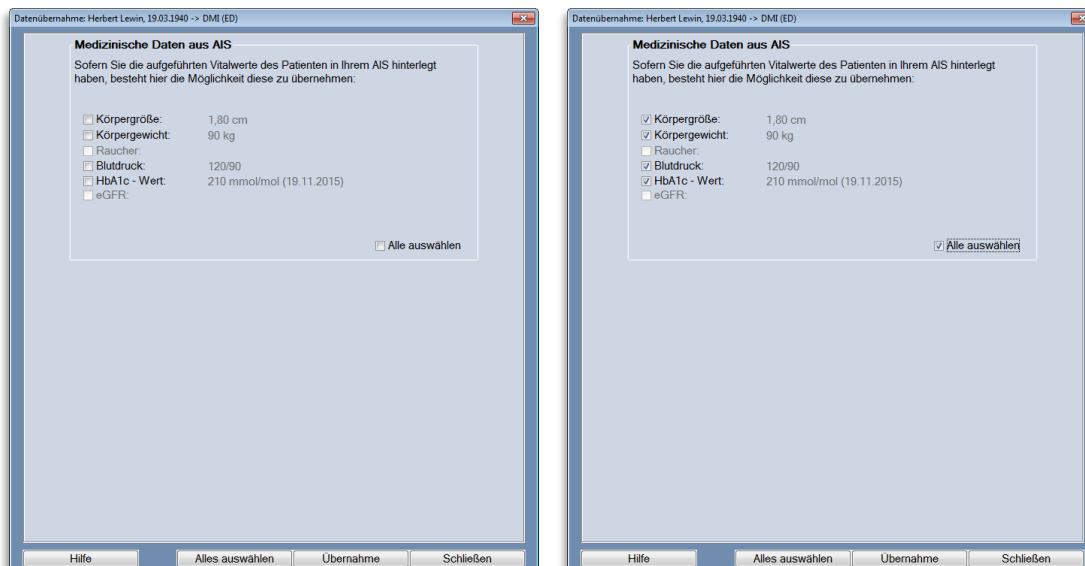

Die KBV-Anforderungen erlauben keine Vorauswahl durch den CGM DMP-ASSIST!

Ihr AIS wird Ihnen gerne die Eingabe / Kürzel der Vitalwerte nennen, die übernommen werden können.

Informationen, die zur Übernahme vorhanden sind, werden aktiv dargestellt. Daten, die nicht zur Verfügung stehen, werden *inaktiv* dargestellt.

Mit einem Klick in die vorangestellte Checkbox wählen Sie die Informationen aus, die Sie in Ihre Dokumentation übernehmen möchten. Möchten Sie alle zur Verfügung stehenden Werte selektieren, klicken Sie auf **[Alles auswählen]**.

Haben Sie Ihre Auswahl vorgenommen, klicken Sie bitte auf **[Übernahme]**. Die Dokumentation wird geöffnet.

Wenn Sie keine Daten aus dem Dialog übernehmen möchten, klicken Sie bitte auf **[Schließen]**.

### 9.3.2 Mit und ohne angeschlossenem AIS

#### 9.3.2.1 Administrative Daten / Allgemeine Informationen

Die Erfassung der Dokumentation startet mit dem Dialog **Administrative Daten**.

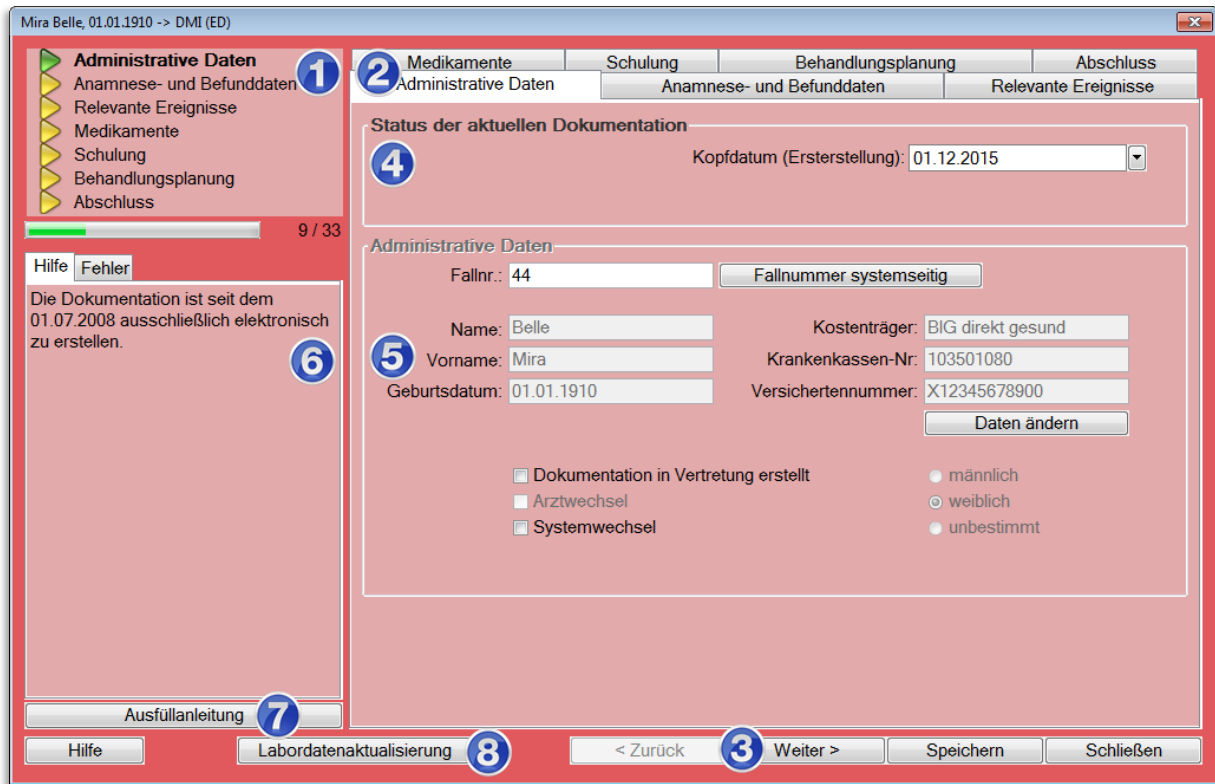

Im linken oberen Bereich des Dialogs **1**, der Navigationsleiste, werden die einzelnen Schritte der Dokumentation angezeigt. Siehe hierzu auch [Status der Dokumentation](#).

Alle Kapitel können Sie über diese Navigationsleiste **1** oder die Registerkarten **2** ansteuern. Weiterhin können Sie über **[Weiter]** und **[Zurück]** **3** zwischen den einzelnen Kapiteln umschalten.

Haben Sie ein Register komplett gefüllt, gehen Sie mit **[Weiter]** **3** in das nächste Kapitel.

#### **4** Status der aktuellen Dokumentation

Das Kopfdatum (Erstellungsdatum) können Sie...

- manuell über das Format TT.MM.JJJJ oder
- über den Drop-Down-Kalender auswählen.

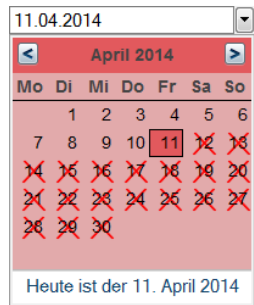

Sobald Sie die Dokumentation gespeichert haben, kann das Kopfdatum (Erstellung) nicht mehr geändert werden.

### 5 Administrative Daten

**Fallnummer**  
**Fallnummer systemseitig**

Die Fallnummer kann alphanumerisch eingetragen werden oder über **Fallnummer systemseitig** durch den CGM DMP-ASSIST automatisch hinzugefügt werden.

**Name**

Die Übernahme erfolgt automatisch aus den **Patientenstammdaten** des ausgewählten Patienten. Daher sind diese Felder **inaktiv**.

**Vorname**

**Geburtsdatum**

**Kostenträger**

**Krankenkassen-Nr.**

**Versichertennummer**

**männlich / weiblich / unbestimmt**

**Daten ändern**

Sofern sich zwischen der Dokumenten-Erstellung (gespeichertes Dokument) und dem Versand der Kostenträger geändert hat, können Sie den aktuellen Kostenträger über **[Daten ändern]** aktualisieren.

Na...	Versichertennum...	Versiche...	IK-Nummer	Bes. Personen...	Einles...	Gültig ...
Belle...	N241268895	BIG direkt g...	103501080	4		
Belle...	N241268895	BIG direkt g...	103501080	6		

Dies kann bspw. dann erforderlich sein, wenn bei einem Patienten ein Kassenwechsel mitten im Quartal oder ein Wechsel der Besonderen Personengruppe stattgefunden hat.

**Dokumentation in Vertretung**

Sofern die Dokumentation in Vertretung erstellt wurde, bestätigen Sie das hier.

**Arztwechsel**

Sofern ein Arztwechsel stattgefunden hat, bestätigen Sie das hier.

Dieser Punkt ist nur aktiv, ...

- sofern im CGM DMP-ASSIST mehrere Ärzte angelegt sind
- sowie nur in der Nacherfassung.

## Gebrauchsanweisung

**Systemwechsel**

Sollten Sie die Dokumentationen vorab mit einem anderen Software-Anbieter erstellt haben, können Sie das an dieser Stelle dokumentieren.

**6 Hilfe / Fehler – Richtlinien der KBV**

Füllen Sie die Dokumentation bitte vollständig aus und beachten Sie die vorgegebenen Richtlinien der KBV. Diese werden Ihnen als Hilfestellung in jedem Register / Kapitel der Erfassung im linken unteren Bereich unter Hilfe und Fehler angezeigt.

Beispiel: Bei einer fehlerhaften Eingabe eines HbA1c-Wertes von z.B. 25,0 %, werden folgende Informationen ausgegeben...

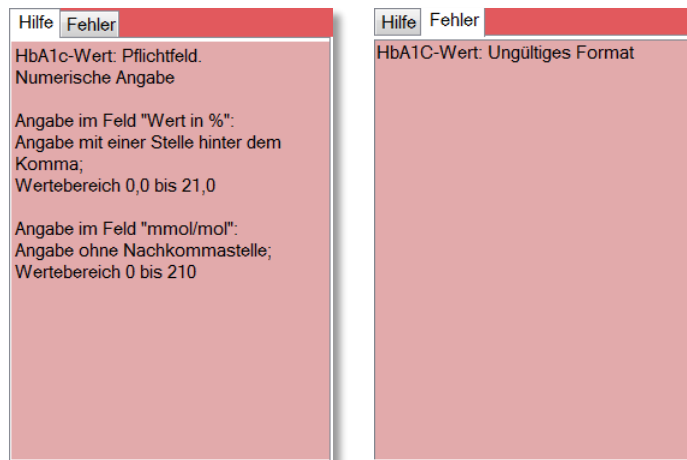
**7 Ausfüllanleitung**

Sofern Informationen der Kassenärztlichen Bundesvereinigung (KBV) zu dem gerade angewählten Feld vorliegen, können Sie diese über die Schaltfläche **[Ausfüllanleitung]** abrufen.

## 8 Labordatenaktualisierung

Genauso wie im [Gesundheits-Pass Diabetes](#), besteht auch in den Dokumentationen mitunter die Notwendigkeit, nachträglich Labor- und Biometrie-Daten aus Ihrem AIS zu importieren.

Das ist bspw. dann der Fall, wenn eine begonnene und gespeicherte Dokumentation zur späteren Bearbeitung aufgerufen wird und sich zwischenzeitlich aktuellere Labor- oder Biometrie-Werte ergeben haben.

Wurden diese Werte also nach der Dokumentationserstellung in Ihrem AIS erfasst, würde die bereits gespeicherte Dokumentation dies nicht mehr automatisch berücksichtigen können. Mit Klick auf die Schaltfläche **[Labordatenaktualisierung]** können Sie jederzeit auf aktuellere Werte in Ihrem AIS zugreifen.

Sofern aktuellere Daten vorhanden sind, werden Ihnen diese in einem extra Dialog samt Erfassungsdatum angezeigt. Sie können diese durch Anhaken des gewünschten Wertes in die Dokumentation **[Übernehmen]**.

*Durch Bestätigen von **[Verwerfen]** wird der Vorgang abgebrochen und es wird keine Änderung an den bestehenden Werten in der Dokumentation vorgenommen.*

## Gebrauchsanweisung

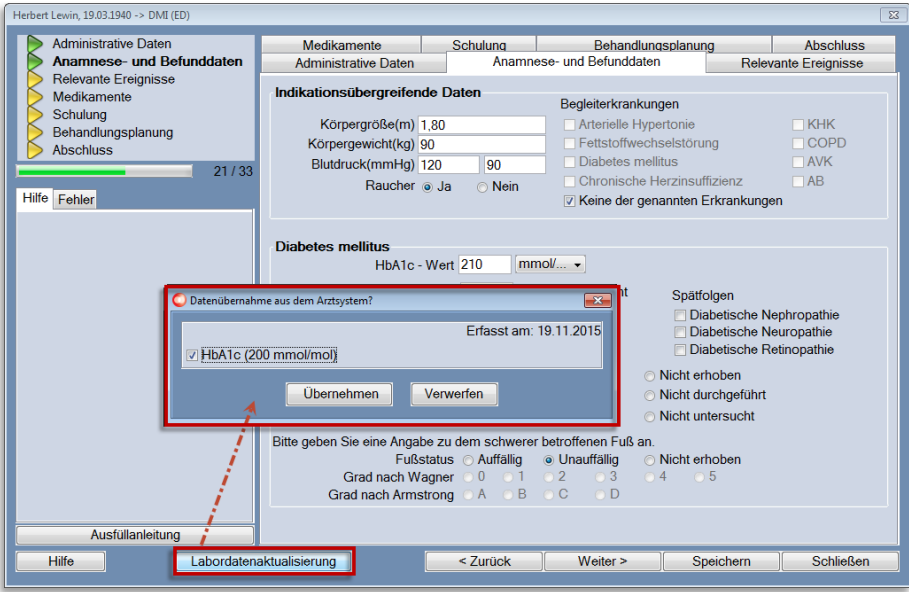

**Hinweis:**

Diese Funktion ist nur dann verwendbar, wenn...

- der Patient aus dem AIS heraus gestartet wurde und
- die Werte aktueller sind, bzw. von den in der Dokumentation vorhandenen Werten abweichen. Ist dies nicht der Fall, wird auch nichts zur Übernahme angeboten.

### 9.3.2.2 Multimorbide Dokumentation

Sofern bei ein Patient gleichzeitig mehrere Krankheiten bestehen (Multimorbidität / Mehrfacherkrankung), können Sie diese in einer gemeinsamen Dokumentation zusammenfassen. Bitte beachten Sie, dass nicht jedes Krankheitsbild miteinander dokumentiert werden kann. Weitere Informationen hierzu finden Sie im Kapitel [Einschreiben des Patienten](#).

Innerhalb der Dokumentation können Sie anhand der Dialog-Überschrift und im Register / Kapitel **Medikamente** die entsprechenden Module erkennen, in der der Patient eingeschrieben wurde.

Vorname Familienname, 10.10.1960 -> DMI (ED), COPD (ED)

**Administrative Daten** | **Anamnese- und Befunddaten** | **Relevante Ereignisse**

Medikamente | Schulung | Behandlungsplanung | Abschluss

**Diabetes mellitus**

Thrombozytenaggregationshemmer  Ja  Nein  Kontraindikation  orale Antikoagulation  
 Betablocker  Ja  Nein  Kontraindikation  
 ACE - Hemmer  Ja  Nein  Kontraindikation  AT1-Rezeptorantagonisten  
 HMG-CoA-Reduktase-Hemmer  Ja  Nein  Kontraindikation  
 Thiaziddiuretika einschließlich Chlorthalidon  Ja  Nein  Kontraindikation

**Chronisch obstruktive Lungenerkrankung (COPD)**

Kurz wirksame Beta-2-Sympathomimetika und/oder Anticholinergika  
 bei Bedarf  Dauermedikation  Keine  Kontraindikation  
 Lang wirksame Beta 2-Sympathomimetika  
 bei Bedarf  Dauermedikation  Keine  Kontraindikation  
 Lang wirksame Anticholinergika  
 bei Bedarf  Dauermedikation  Keine  Kontraindikation

Sonstige diagenosespezifische Medikation  
 Theophyllin  Nein  
 Inhalative Glukokortikosteroide  Andere  
 Systemische Glukokortikosteroide

Inhalationstechnik überprüft  
 Ja  Nein

Hilfe Fehler

Pflichtfeld; Mindestens eine Angabe ist erforderlich. Mehrfachnennungen sind möglich. Die Angabe "ja" kann nicht gleichzeitig mit "nein" und/oder "Kontraindikation" erfolgen.  
 Die Angabe "ja" kann auch gleichzeitig mit "orale Antikoagulation" erfolgen.  
 Die Angabe "Kontraindikation" kann alleine oder gleichzeitig mit "nein" und/oder "orale Antikoagulation" erfolgen.  
 Die Angabe "Orale Antikoagulation" kann alleine oder gleichzeitig mit "ja" oder "nein" und/oder "Kontraindikation" erfolgen.  
 Die Angabe "nein" kann alleine oder gleichzeitig mit der Angabe "Kontraindikation" und/oder "orale Antikoagulation" erfolgen.

Ausfüllanleitung

Hilfe Labordatenaktualisierung < Zurück Weiter > Speichern Schließen

### 9.3.2.3 Status der Dokumentation

Vorname Familienname, 10.10.1960 -> DMI (ED)

**Administrative Daten** | **Anamnese- und Befunddaten** | **Relevante Ereignisse**

Medikamente | Schulung | Behandlungsplanung | Abschluss

**Indikationsübergreifende Daten**

Körpergröße(m) 1,80  
 Körpergewicht(kg) 90  
 Blutdruck(mmHg) 120 90  
 Raucher  Ja  Nein

Begleiterkrankungen  
 Arterielle Hypertonie  KHK  
 Fettstoffwechselstörung  COPD  
 Diabetes mellitus  AVK  
 Chronische Herzinsuffizienz  AB  
 Keine der genannten Erkrankungen

**Diabetes mellitus**

HbA1c - Wert 210 %  
 eGFR (ml/min/ 1,73m²KOF) 100  Nicht bestimmt

Pathologische Urin Albuminausscheidung  Ja  Nein  Nicht untersucht

Spätfolgen  
 Diabetische Nephropathie  
 Diabetische Neuropathie  
 Diabetische Retinopathie

Pulsstatus  Auffällig  Unauffällig  Nicht erhoben  
 Sensibilitätsprüfung  Auffällig  Unauffällig  Nicht durchgeführt  
 Injektionsstellen  Auffällig  Unauffällig  Nicht untersucht

Bitte geben Sie eine Angabe zu dem schwerer betroffenen Fuß an.  
 Fußstatus  Auffällig  Unauffällig  Nicht erhoben  
 Grad nach Wagner  0  1  2  3  4  5  
 Grad nach Armstrong  A  B  C  D

Hilfe Fehler

Pflichtfeld;  
 Genau eine Angabe zulässig  
 Erfolgt die Angabe im Feld "ml/min/1,73m²KOF": numerischer Wert  
 Angabe ohne Nachkommastelle  
 Wertebereich 0 - 200

Ausfüllanleitung

Hilfe Labordatenaktualisierung < Zurück Weiter > Speichern Schließen

Anhand der vorangestellten Pfeile ist ersichtlich, ob das Register / Kapitel korrekt und vollständig ausgefüllt wurde. Bei Eingabe fehlerhafter Daten werden die Felder sowie die Pfeile rot dargestellt.

Gebrauchsanweisung

<p>1</p> 	<p>Alle <b>Pflichtfelder</b> sind gelb hinterlegt und erfordern eine Eingabe.</p> <p>Felder, die nicht gelb gekennzeichnet sind, sind optionale Informationen, die für das Abspeichern der Dokumentation nicht zwingend erforderlich sind.</p>
<p>2</p> 	<p>Bei der Eingabe fehlerhafter Daten werden die Felder sowie die Pfeile der entsprechenden Registerkarte rot markiert.</p>
<p>3</p> 	<p>Fehlerfreies aber nicht vollständig ausgefülltes Register</p>
<p>4</p> 	<p>Fehlerfreies und komplett ausgefülltes Register</p>

9.3.2.4 Speichern / Abschluss der Dokumentation

Zwischenspeichern / Unterbrechen der Dokumentation / Status „unvollständig ▶“

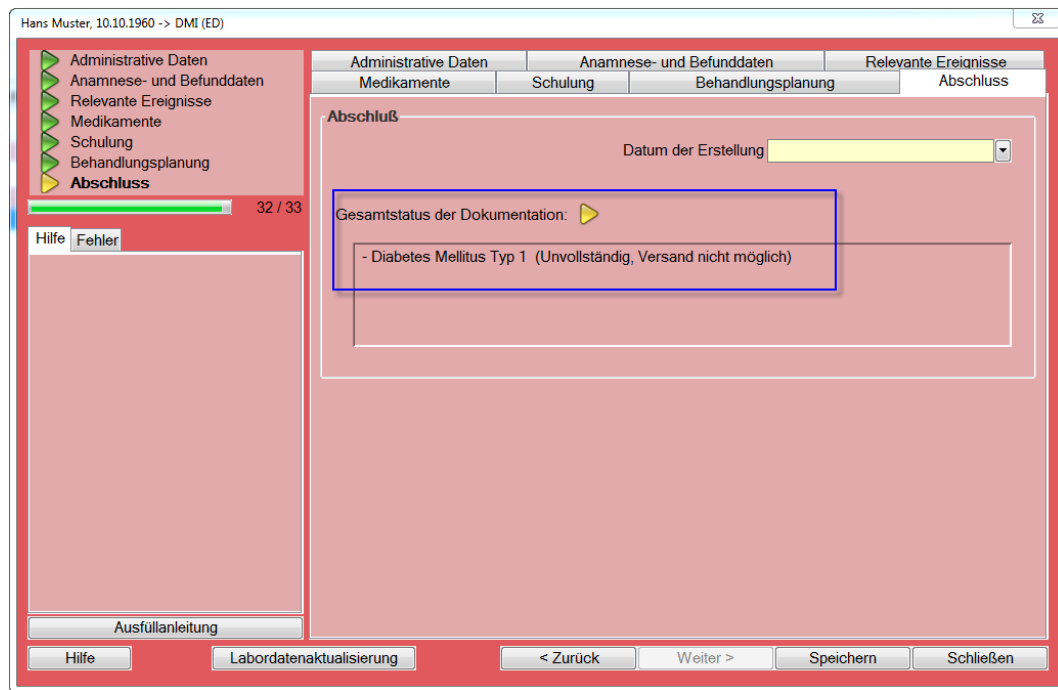

**Speichern**

Sie können die Erfassung jederzeit durch [**Speichern**] unterbrechen und die Daten zwischenspeichern. Der Status ist in diesem Fall unvollständig ▶ und kann über den Menüpunkt [Dokumentation vervollständigen](#) zu einem späteren Zeitpunkt fortgesetzt werden.

**Abschluss / Speichern mit Status „vollständig und versandbereit ▶“**

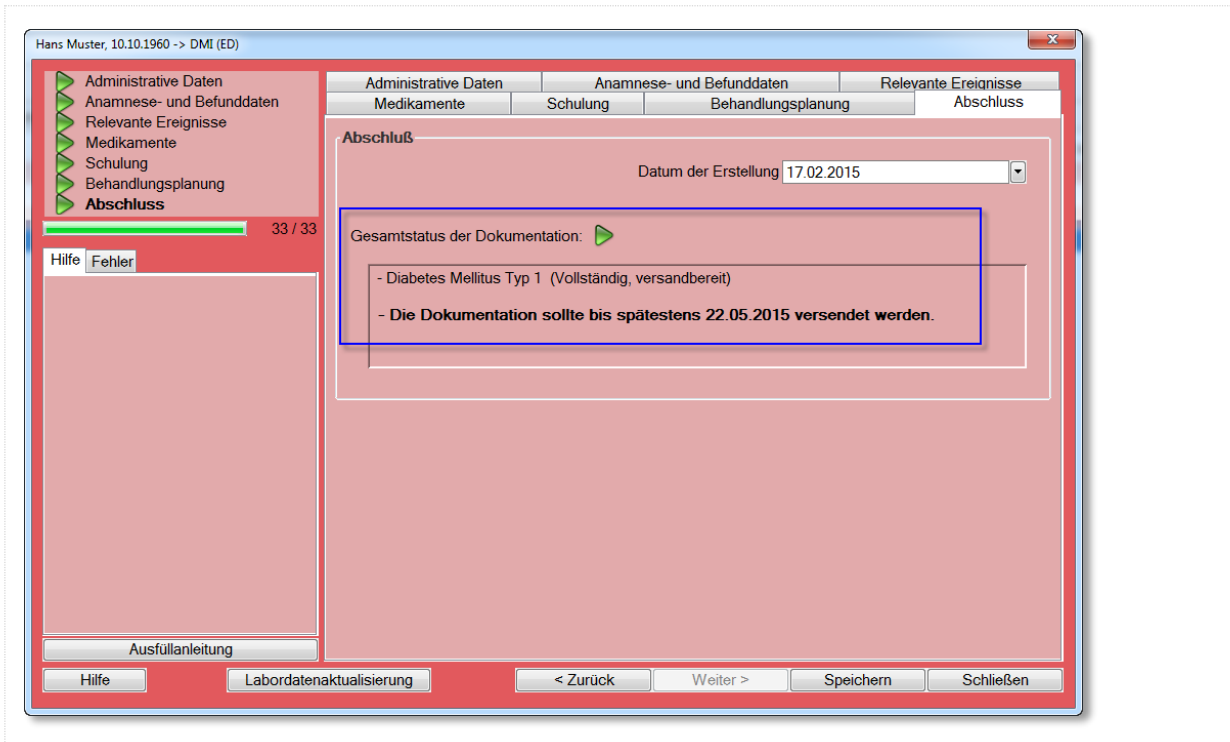

Das Kopfdatum (Erstellungsdatum) können Sie...

- manuell über das Format TT.MM.JJJJ oder
- über den Drop-Down-Kalender auswählen.

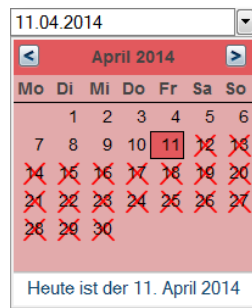

Das Datum der Erstellung wird bei jeder neuen Bearbeitung gelöscht und muss neu eingegeben werden.

### Speichern

Wenn Sie in der Dokumentation alle Register fehlerfrei und vollständig  ausgefüllt haben, können Sie Ihre Eingaben mit **[Speichern]** übernehmen.

### Schließen

**[Schließen]** Sie nach der Speicherung die Dokumenteneingabe und fahren Sie wie unter Kapitel [Dokumentation Anzeigen und Drucken](#) beschrieben fort.

**Status der Dokumentation bei der Speicherung – siehe [Status der Dokumentation](#).**

### 9.3.2.5 Dokumentation Anzeigen und Drucken

Nach erfolgreichem [Speichern / Abschluss der Dokumentation](#) erhalten Sie den Hinweis, dass die Dokumentation nun vollständig ausgefüllt wurde und Sie laut KBV-Vorgaben dazu verpflichtet sind, die erstellte Dokumentation dem Patienten als Ausdruck zur Verfügung zu stellen.

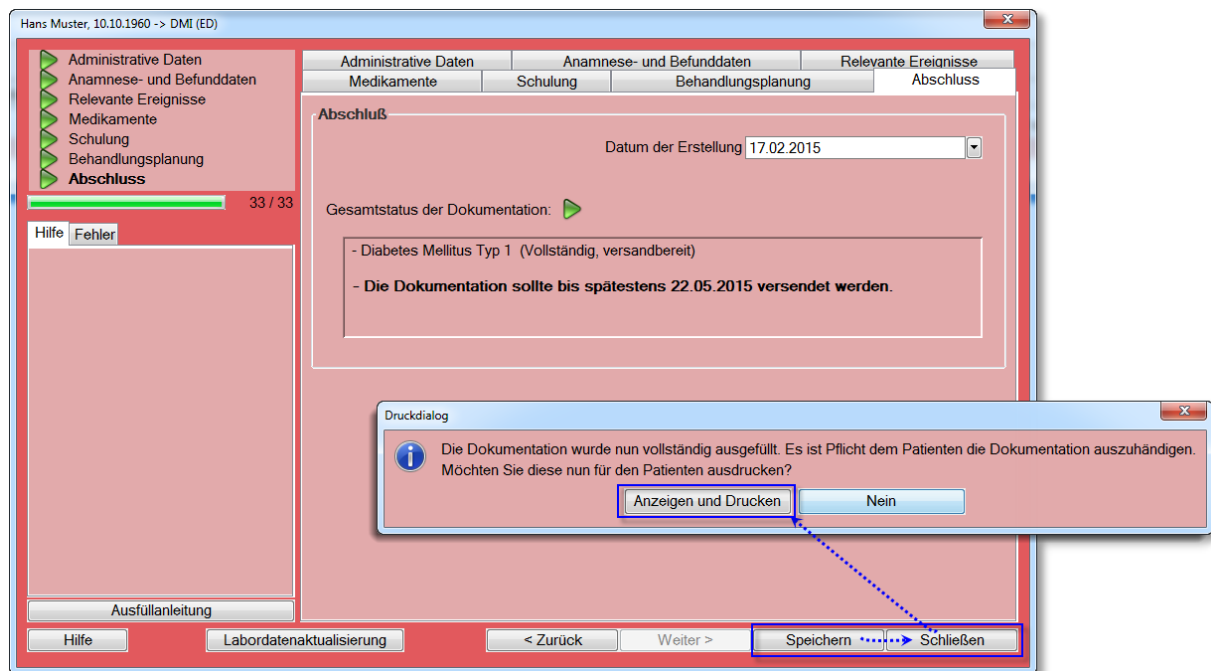

Um die Dokumentation auszudrucken, klicken Sie auf **[Anzeigen und Drucken]**. Möchten Sie dies derzeit nicht, klicken Sie auf **[Nein]**.

Die Dokumentation ist nun abgeschlossen und kann versendet werden. Nähere Informationen zum Versand finden Sie im Kapitel [Menü Versand](#).

## 9.4 Dokumentation nacherfassen

Hat ein **Arztwechsel** oder ein **Systemwechsel** stattgefunden, bzw. wird die Dokumentation in **Vertretung** erstellt, wählen Sie für das entsprechende Krankheitsbild „**Dokumentation nacherfassen**“.

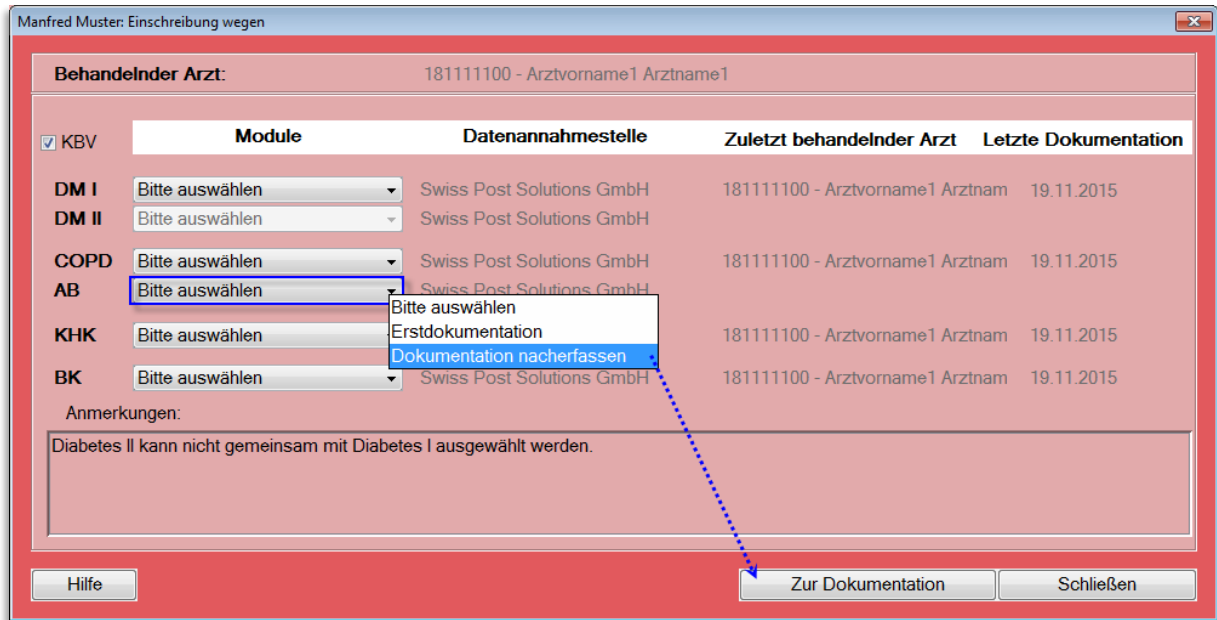

Durch einen Klick auf den Button **[Zur Dokumentation]** erscheint folgender Dialog, indem Sie die entsprechende Auswahl treffen können.

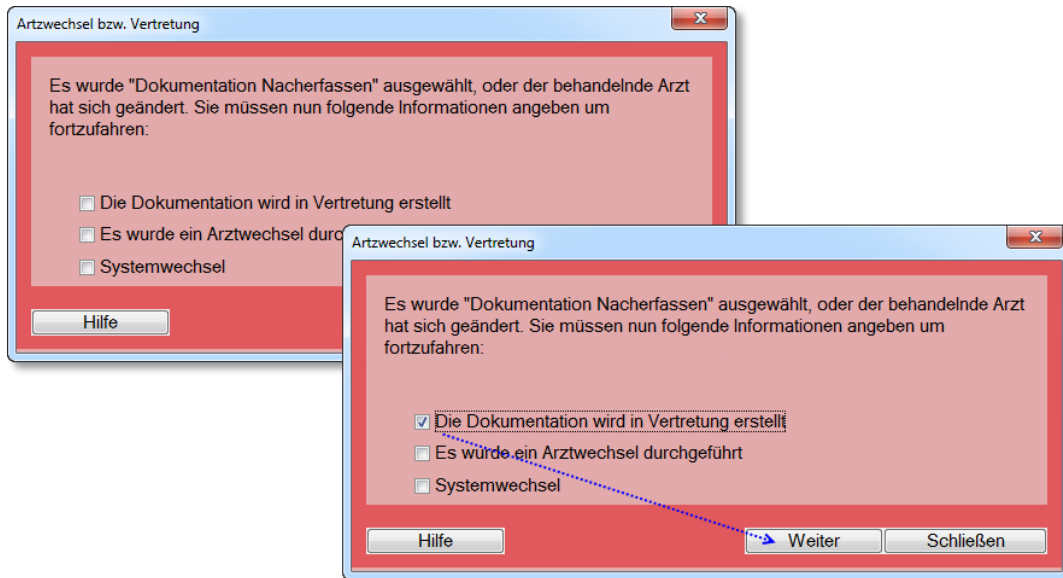

Mit einem Klick auf **[Weiter]** erscheint der Dialog zum Drucken der Teilnahmeerklärung, wie in Kapitel **Patient einschreiben** beschrieben.

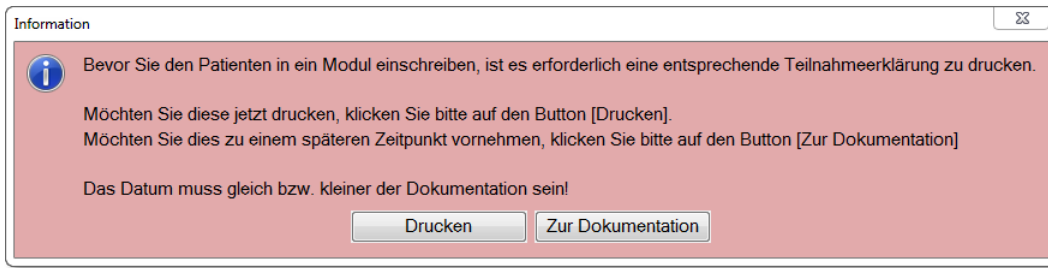

Die Dokumentation wird über **[Zur Dokumentation]** geöffnet und die Auswahl, die Sie im vorherigen Dialog gewählt haben, automatisch übernommen.

Eine **Dokumentation nacherfassen** beginnt immer mit einer **Verlaufsdokumentation**, da der Patient schon vorherige Dokumentationen bei seinem konsultierenden Arzt hat oder schon vorherige Dokumentationen in einem Fremdsystem erfasst wurden.

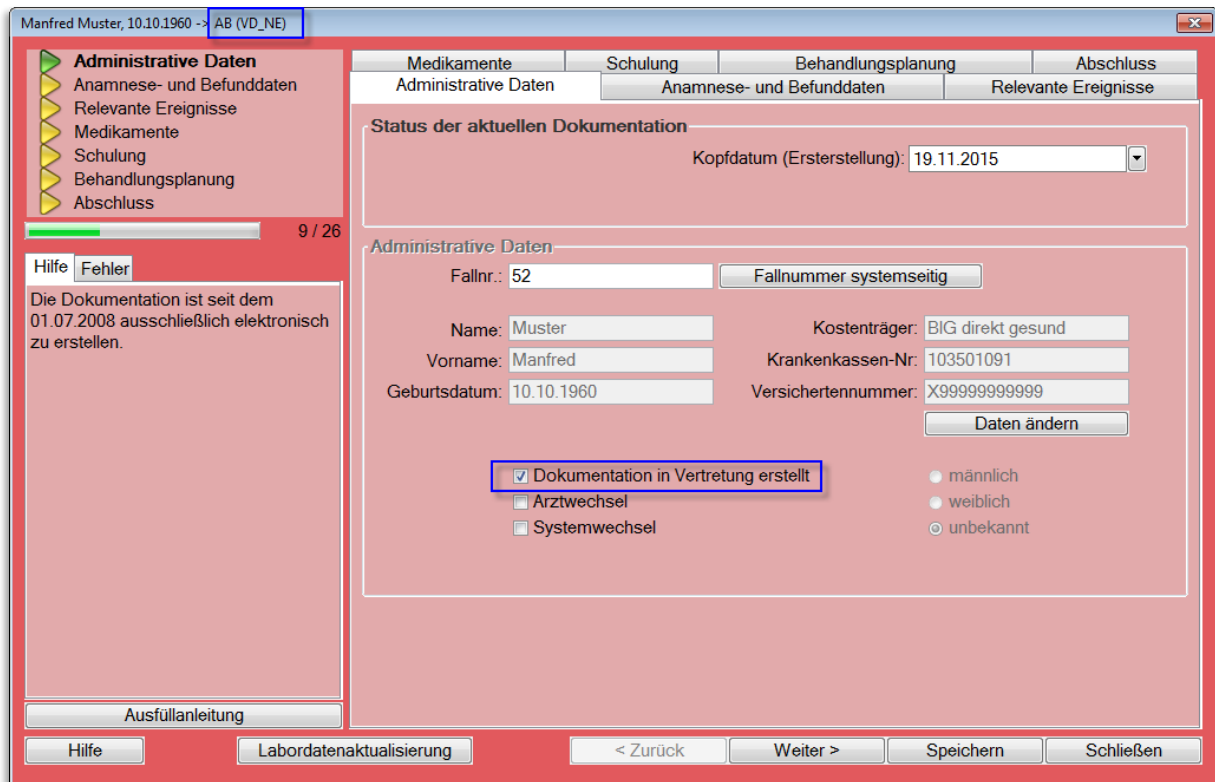

Fahren Sie mit dem Ausfüllen der Masken, wie unter [Dokumentation erstellen](#) beschrieben, fort.

## 9.5 Verlaufsdokumentation erstellen

Wie bei einer Erstdokumentation rufen Sie den Patienten im Startdialog auf. Wählen Sie anschließend über die Schnellstartleiste das entsprechende Programmsymbol oder über das Menü **Dokumentation I Verlaufsdokumentation erstellen** den Dialog „Verlaufsdokumentation erstellen“ auf.

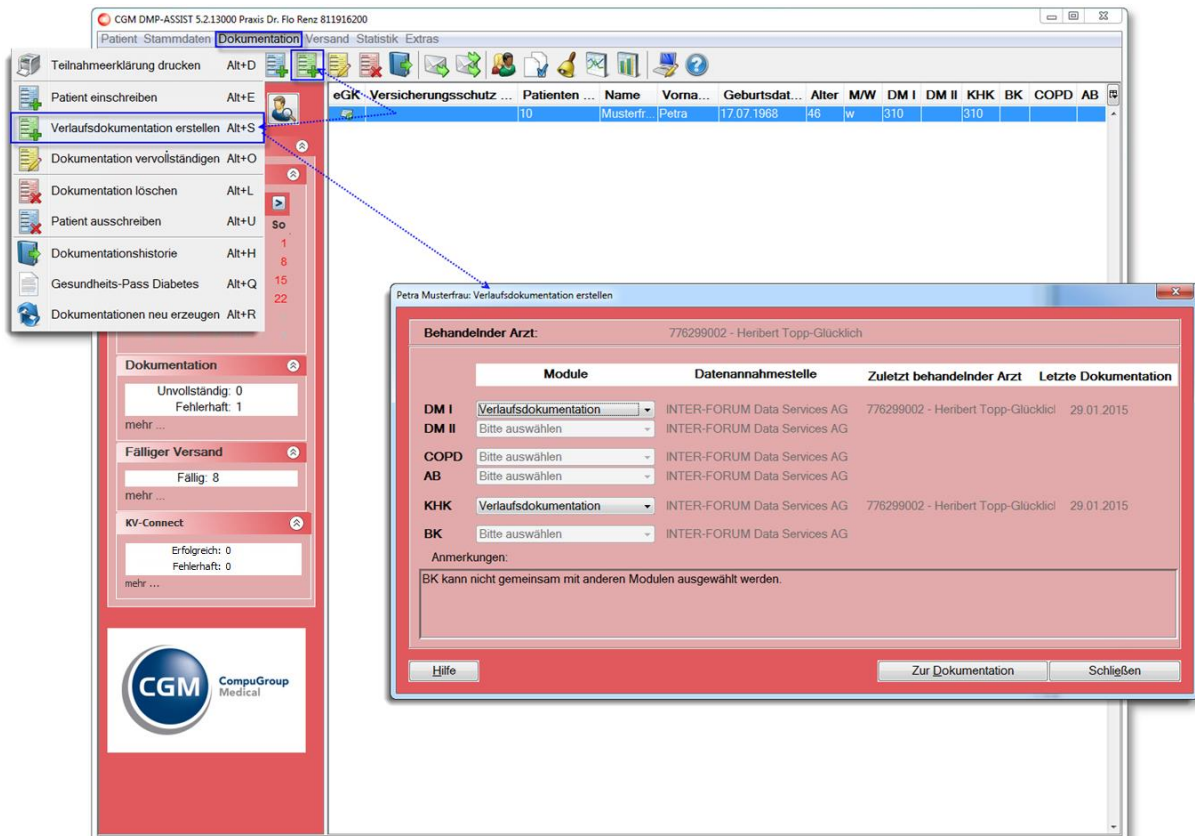

Das Drop-down-Menü stellt automatisch zu den Modulen, für die bereits eine Erstdokumentation erfasst wurde, eine Verlaufsdokumentation ein. Sie haben jederzeit die Möglichkeit diese Anzeige durch einen Klick auf die Schaltfläche des Drop-down-Menüs zu ändern.

## Gebrauchsanweisung

Die Anzeige der Module richtet sich nach Ihrer Lizenz und dem Ausschluss der Module untereinander. Weitere Informationen hierzu finden Sie unter [Einschreiben des Patienten](#).

Wenn Sie die gewünschten Module ausgewählt haben, klicken Sie auf den Button **[Zur Dokumentation]**. Sollte ein Modul nicht zur Auswahl stehen, ist für dieses Modul noch keine Erstdokumentation angelegt worden und somit keine Auswahl für eine Verlaufsdokumentation möglich. Bitte wählen Sie, falls Sie eine Erstdokumentation mit einer Verlaufsdokumentation kombinieren möchten, den Menüpunkt [Patient einschreiben](#).

Bevor Sie mit der Dokumentation beginnen, erhalten Sie mit folgendem Dialog die Möglichkeit zur Datenübernahme aus der vorherigen Dokumentation, bzw. der Übernahme aktueller Vitalwerte aus Ihrem AIS, sofern dieses über eine kompatible Schnittstelle zum CGM DMP-ASSIST verfügt.

Datenübernahme: Petra Musterfrau, 17.07.1968 -> KHK (VD), DMI (VD)

**Indikationsübergreifende Daten**  
 Datenübernahme aus vorheriger Dokumentation vom 29.01.2015

Arterielle Hypertonie  KHK  
 Fettstoffwechselstörung  COPD  
 Diabetes mellitus  AVK  
 Chronische Herzinsuffizienz  AB  
 Schlaganfall  
 Keine der genannten Erkrankungen

Körpergröße: 1,85 m  
 Körpergewicht: 80 kg  
 Raucher: Ja  
 Geschlecht: w

Alle auswählen

**KHK**

Thrombozytenaggregationshemmer *Nein*  
 Betablocker *Nein*  
 ACE - Hemmer *Nein*  
 HMG-CoA-Reduktase-Hemmer *Nein*  
 Sonstige antihypertensive Medikation *Ja*

Alle auswählen

**Diabetes mellitus**

Pathologische Urin *Ja*  
 Pulsstatus *Auffällig*  
 Sensibilitätsprüfung *Unauffällig*  
 Fußstatus *Unauffällig*

Grad nach Wagner:  
 Grad nach Armstrong:  
 Diabetische Nephropathie  
 Diabetische Neuropathie  
 Diabetische Retinopathie

Insulin oder Insulin-Analoga *Nein*  
 Thrombozytenaggregationshemmer *Nein*  
 Betablocker *Nein*  
 ACE - Hemmer *Nein*  
 HMG-CoA-Reduktase-Hemmer *Nein*  
 Sonstige antihypertensive Medikation *Nein*

Alle auswählen

Hilfe | Alles auswählen | Übernahme | Schließen

Dieser Übernahmedialog ist in verschiedene Abschnitte unterteilt. Im oberen Bereich des Dialoges finden Sie die patientenbezogenen Informationen / **Medizinische Daten** aus Ihrem AIS. In den

**indikationsübergreifenden Daten** stehen alle Werte der zuletzt erstellten Dokumentation. Im unteren Abschnitt werden **Daten modulbezogen** (hier z.B. Diabetes mellitus) aufgelistet.

*Werte, dargestellt in Blau*, sind Angaben aus der vorherigen Dokumentation. Somit können Sie mit einem Blick erkennen, ob Sie diese Angaben erneut für die aktuelle Verlaufsdokumentation verwenden möchten.

Informationen, die nicht zur Verfügung stehen, werden **inaktiv** dargestellt.

Eine Vorauswahl der Felder durch den CGM DMP-ASSIST ist nach dem KBV-Anforderungskatalog nicht zulässig.

Mit einem Klick in die vorangestellte Checkbox wählen Sie die Informationen aus, die Sie in Ihre Verlaufsdokumentation übernehmen möchten. Möchten Sie alle zur Verfügung stehenden Werte aus *einem bestimmten Abschnitt* selektieren, klicken Sie *in dem gewünschten Abschnitt* auf den Button **[Alles auswählen]**.

Sobald Sie Ihre Auswahl vorgenommen haben, klicken Sie auf den Button **[Übernahme]**. Wenn Sie keine Daten übernehmen möchten, wählen Sie die Schaltfläche **[Schließen]**.

Die Dokumentation wird gestartet und Ihre Auswahl ist automatisch eingestellt.

Fahren Sie mit dem Ausfüllen der Dokumentation wie gewohnt fort. Nähere Informationen zum Ausfüllen erhalten Sie in Kapitel [Dokumentation erstellen](#).

## 9.6 Dokumentation vervollständigen

Die Funktion **Dokumentation vervollständigen** bietet Ihnen die Möglichkeit, eine nicht vollständig bzw. fehlerhaft abgespeicherte Dokumentation erneut aufzurufen und diese zu vervollständigen bzw. zu korrigieren. Hierbei ist zu beachten, dass der Patient vorab im Startdialog selektiert / aufgerufen wurde.

Weitere Informationen zum Status finden Sie unter [Status der Dokumentation](#).

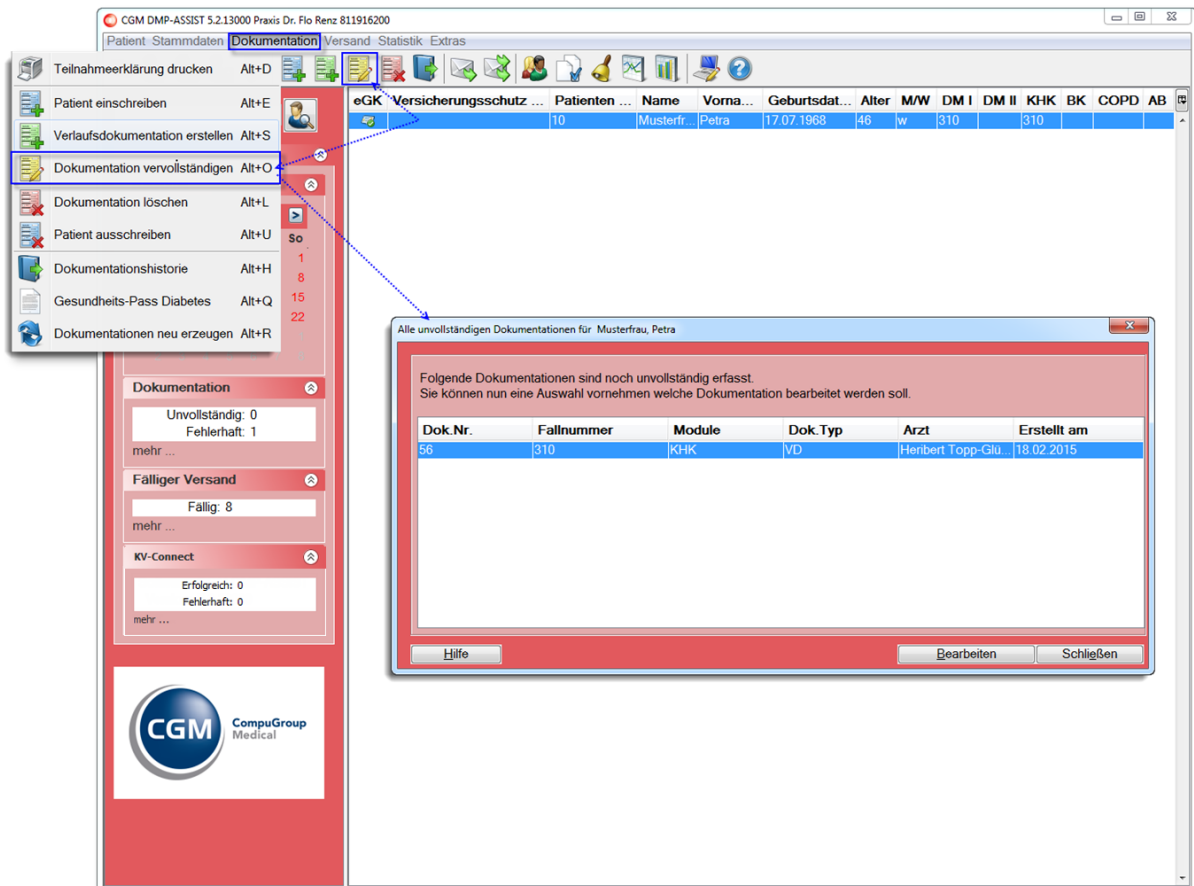

Wie bei einer Erstdokumentation rufen Sie den Patienten im Startdialog auf. Der Aufruf der Dokumentation erfolgt über die Schnellstartleiste und das entsprechende Programmsymbol oder über das Menü **Dokumentation | Dokumentation vervollständigen**.

Markieren Sie in diesem Fall bitte die gewünschte Dokumentation und wählen anschließend die Schaltfläche **[Bearbeiten]**. Die entsprechende Dokumentation wird wie gewohnt zur Bearbeitung aufgerufen.

Weiterhin können Sie die Dokumentation über das Menü **Dokumentation | Dokumentationshistorie** Register **Dokumentationsstatistik** erreichen. Siehe auch [Kapitel Dokumentationshistorie](#).

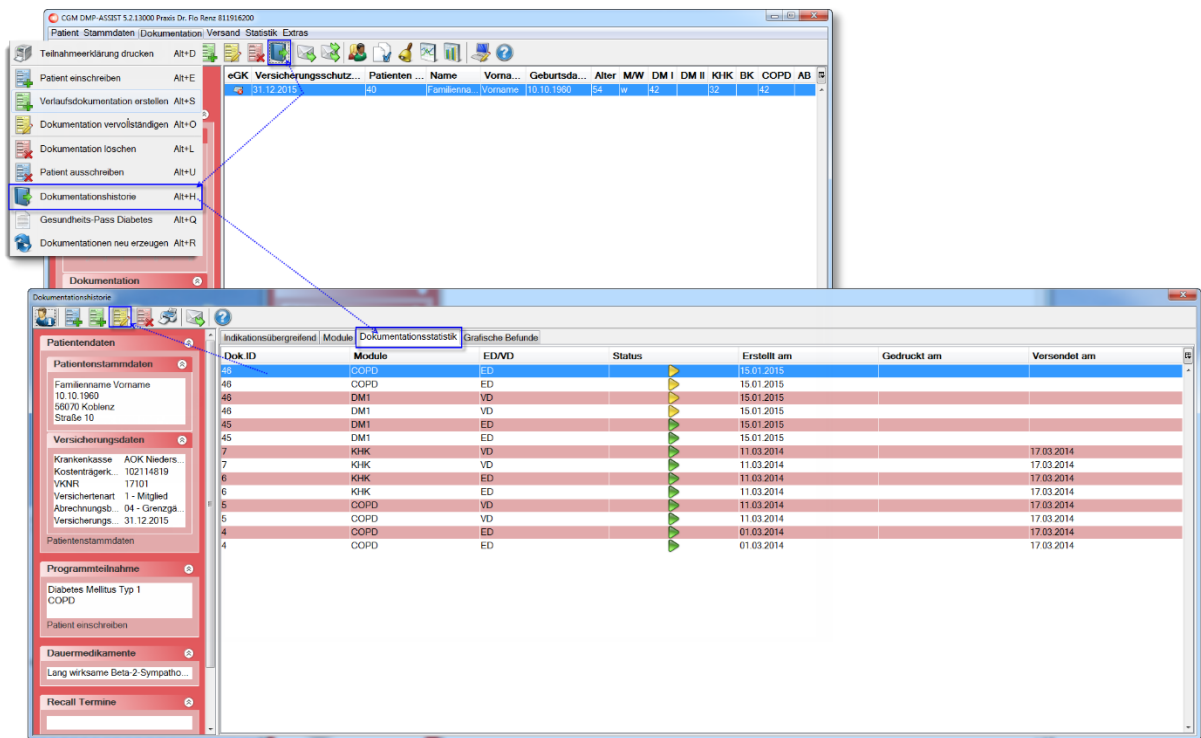

In diesem Fall wählen Sie die zu vervollständigende bzw. zu korrigierende Dokumentation in der Liste aus und klicken anschließend auf das Programmsymbol  in der Schnellstartleiste.

## Gebrauchsanweisung

## 9.7 Dokumentation löschen

Das Löschen von Dokumentationen ist endgültig und kann nicht rückgängig gemacht werden!

Die Funktion **Dokumentation löschen** bietet Ihnen die Möglichkeit, eine unvollständige, fehlerhafte oder vollständige aber noch nicht versendete Dokumentation endgültig zu löschen. Hierbei ist zu beachten, dass der Patient vorab im Startdialog selektiert / aufgerufen wurde.

Weitere Informationen zum Status finden Sie unter [Status der Dokumentation](#).

Alle	Dok.Nr.	Fallnummer	Module	Dok.Typ	Arzt	Status	Erstellt am
<input type="checkbox"/>	56	310	KHK	VD	Herbert Topp-Glücklich		18.02.2015

Buttons: Hilfe, Löschen, Schließen

Weiterhin können Sie die Dokumentation über das Menü **Dokumentation | Dokumentationshistorie** Register **Dokumentationsstatistik** erreichen. Siehe auch [Kapitel Dokumentationshistorie](#).

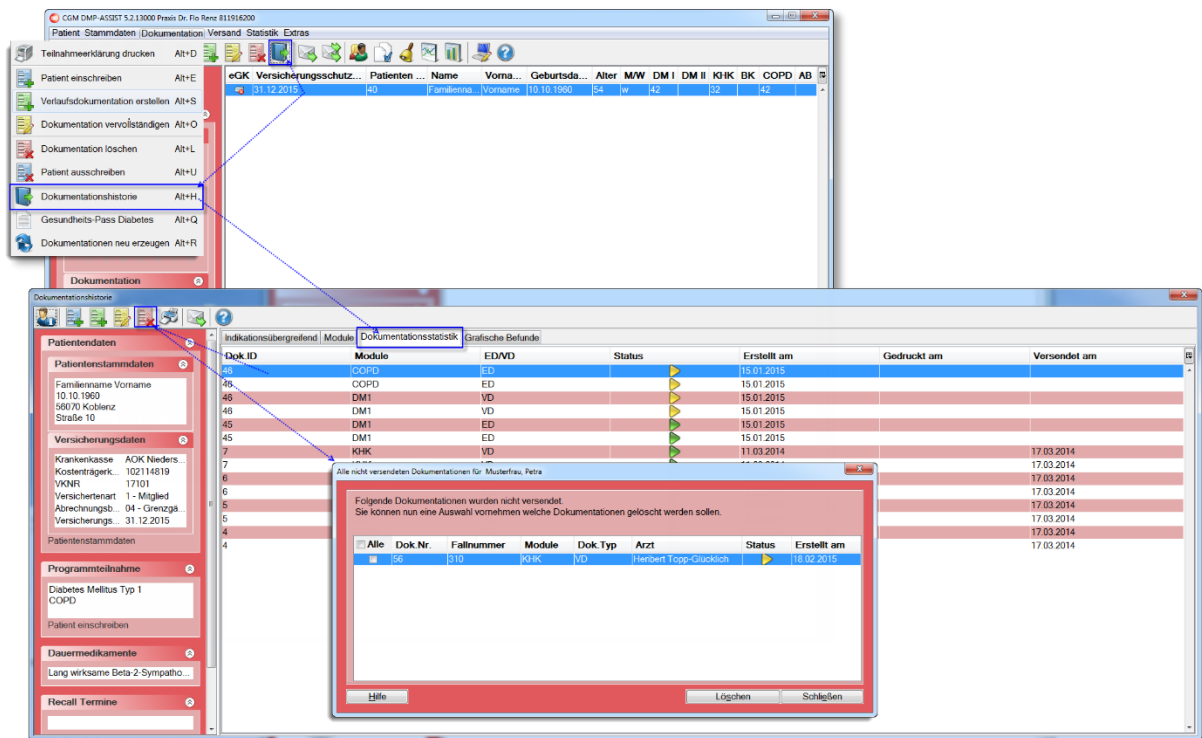

In beiden Fällen erhalten Sie eine Auflistung aller noch nicht versendeten Dokumentationen des selektierten Patienten. Markieren Sie bitte mit einem Klick in die vorangestellte Checkbox die gewünschte(n) Dokumentation(en) und klicken Sie anschließend auf die Schaltfläche **[Löschen]**.

Sie erhalten zusätzlich eine Sicherheitsabfrage, ob diese Dokumentation(en) wirklich gelöscht werden soll(en). Klicken Sie auf **[Ja]**, werden die gewählten Dokumentationen gelöscht. Klicken Sie auf **[Nein]**, wird der Vorgang abgebrochen und Sie befinden sich wieder im Auswahlfenster.

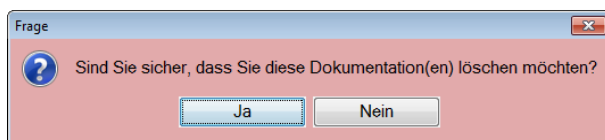

## 9.8 Patient ausschreiben

Rufen Sie den Patienten im Startdialog auf. Wählen Sie anschließend das Menü **Dokumentation | Patient ausschreiben**.

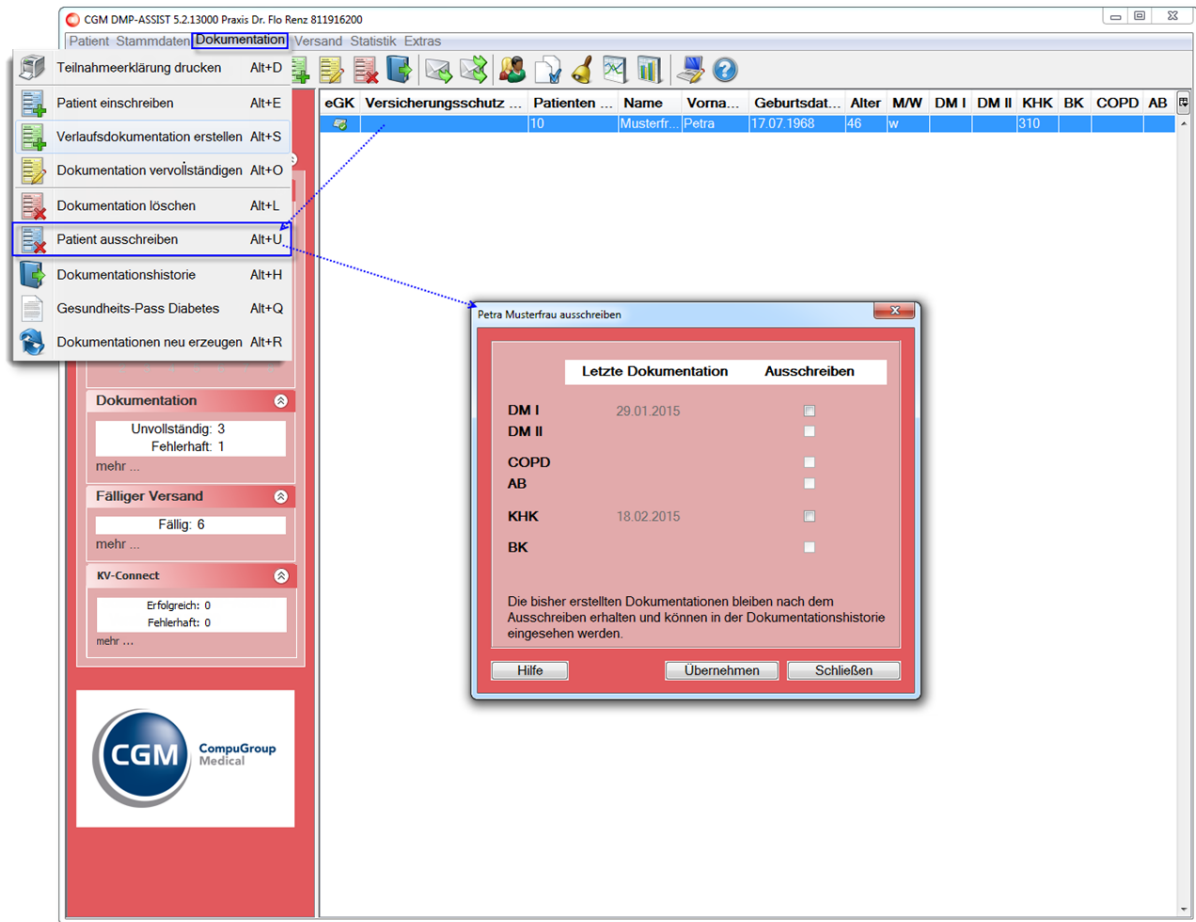

Mit dieser Funktion erhalten Sie die Möglichkeit einen Patienten, der bereits in ein bestimmtes Modul eingeschrieben ist (zum Bsp. DM I) in das sich eigentlich ausschließende Modul (in diesem Fall z. B. DM II) einzuschreiben. Dafür ist es notwendig, diesen Patienten zuerst aus DM I auszuschreiben, denn eine gleichzeitige Teilnahme an beiden Modulen ist untersagt – siehe auch Informationen unter [Einschreiben des Patienten](#).

Über die Funktion **[Patient ausschreiben]** beenden Sie die Programmteilnahme an DM I und haben *ausschließlich* dann die Möglichkeit, den Patienten in DM II einzuschreiben. Sie erhalten das folgende Fenster:

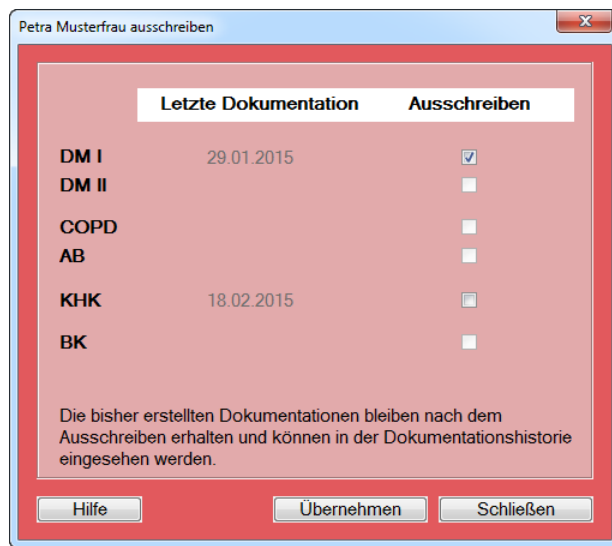

Die Anzeige gibt Auskunft über das Datum der letzten Dokumentation. In diesem Beispiel wurde am 29.01.2015 die letzte Dokumentation DM I erstellt. Mittels Haken in der entsprechenden Checkbox und anschließendem Klick auf **[Übernehmen]** wird der Patient aus diesem Modul ausgeschrieben.

Die Dokumentation wird jedoch nicht gelöscht, sie wird lediglich inaktiviert. Sie haben jederzeit die Möglichkeit, diese über die [Dokumentationshistorie](#) einzusehen.

## Gebrauchsanweisung

## 9.9 Dokumentationshistorie

Rufen Sie den Patienten im Startdialog auf. Wählen Sie anschließend über die Schnellstartleiste das entsprechende Programmsymbol oder über das Menü **Dokumentation I Dokumentationshistorie** den Dialog „Dokumentationshistorie“ auf. Weiterhin haben Sie die Möglichkeit die Dokumentationshistorie durch einen Doppel-Klick auf die Patientenzeile im Startdialog aufzurufen.

Im Dialog „Dokumentationshistorie“ werden Ihnen alle Informationen zu den bereits erstellten Dokumentationen des gewählten Patienten angezeigt.

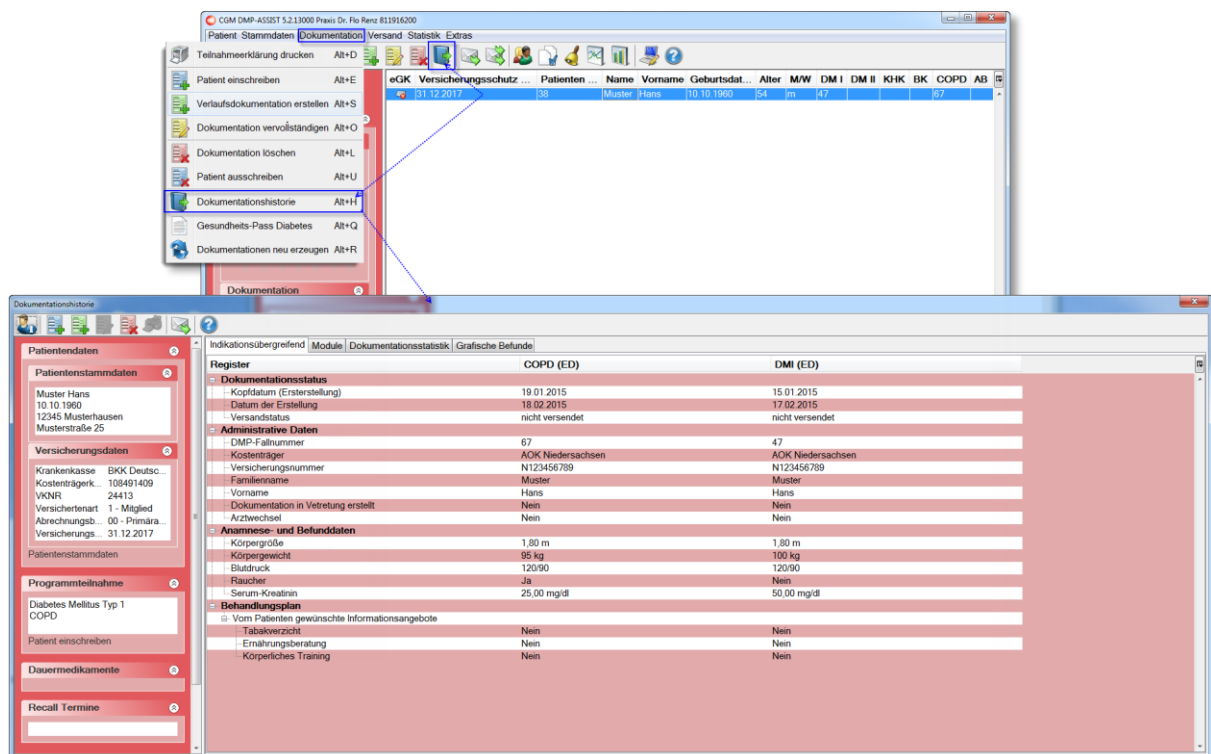

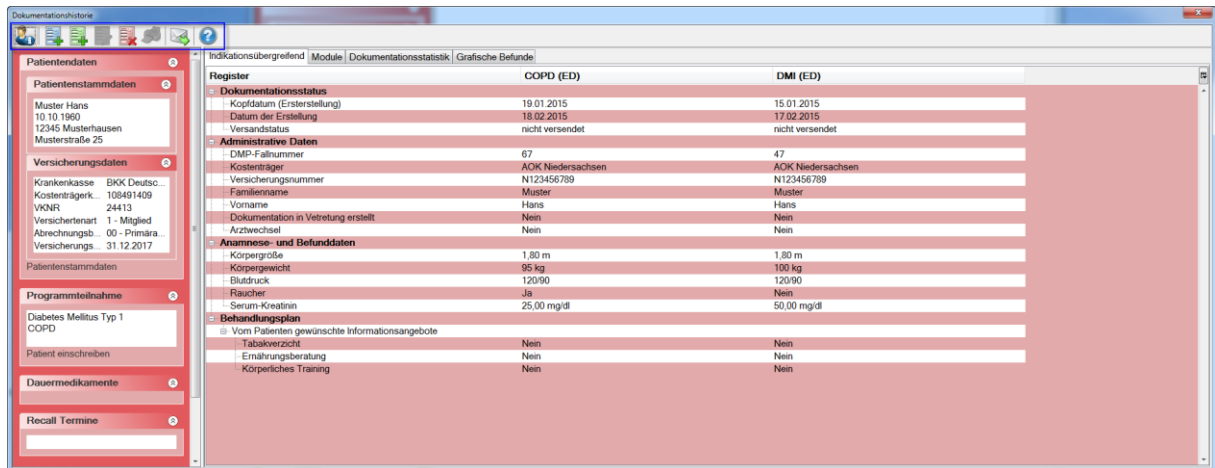

Die Anzeige ist im linken Bereich unterteilt in **Patientendaten** und im rechten Bereich in die Register **Indikationsübergreifend**, **Module**, **Dokumentationsstatistik** und **Grafische Befunde**.

**Hinweis:** Wenn Sie einen Patienten ausgewählt haben, der nicht in das Modul Brustkrebs eingeschrieben ist, wird das Register **BK (Brustkrebs)** ausgeblendet. Ebenso ist der Inhalt in dem Register **Grafische Befunde** abhängig von den erfassten Daten.

### Bearbeitung über Symbole in der Schnellstartleiste...

Am oberen Fensterrand im Dialog haben Sie über die Symbole in der Schnellstartleiste verschiedene Möglichkeiten der Bearbeitung. Im nachfolgenden Teil werden Ihnen die einzelnen Abschnitte näher erläutert.

Menüpunkt Programmpunkt	Programmsymbol	Funktion	Programmaufruf mit folgender Tastenkombination
<b>Patient</b> Patientenstammdaten		Aufruf der Patientenstammdaten und ggf. bearbeiten	Alt + P
<b>Dokumentation</b> Patient einschreiben		Patient einschreiben	Alt + E
<b>Dokumentation</b> Verlaufsdokumentation erstellen		Erstellen einer Verlaufsdokumentation	Alt + V
<b>Dokumentation</b> Dokumentation vervollständigen <i>Ist erst bei Anwahl des Registers Dokumentationsstatistik und Auswahl einer Dokumentation aktiv.</i>		Weiterbearbeitung von noch nicht fertig gestellten Dokumentationen / Dokumentation vervollständigen	Alt + B
<b>Dokumentation</b> Dokumentation löschen		Löschen von noch nicht versendeten Dokumentationen	Alt + L
<b>Dokumentation</b> Teilnahmeerklärung drucken <i>Ist erst bei Anwahl des Registers Dokumentationsstatistik und Auswahl einer Dokumentation aktiv.</i>		Druck der ausgewählten Dokumentation	Alt + D
<b>Versand</b> Versandassistent starten		Startet den Assistenten zum Versenden der Dokumentationen	Strg + S

Gebrauchsanweisung

Menüpunkt Programmpunkt	Programmsymbol	Funktion	Programmaufruf mit folgender Tastenkombination
Menüpunkt ist nur nach Eingabe einer gültigen Lizenz aktiv			
<b>Extras</b> <b>Handbuch</b>		Aufruf des kompletten Handbuches / der Hilfe	Strg + H

Im linken Bildbereich finden Sie folgende Informationen...

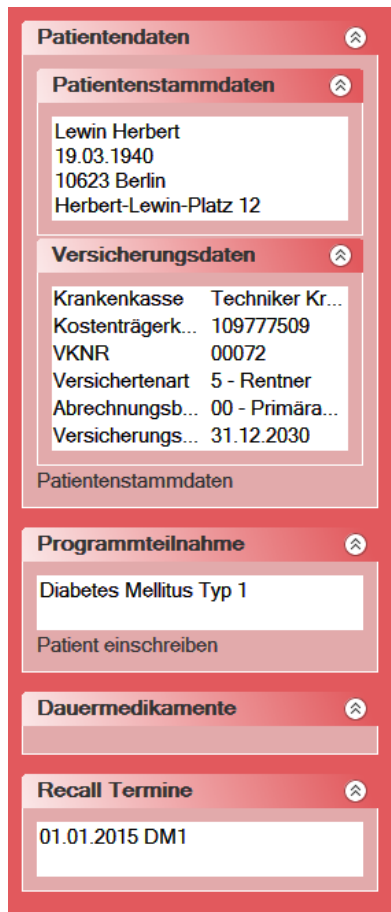

Der Bereich **Patientenstammdaten** zeigt Ihnen die hinterlegten Daten des ausgewählten Patienten.

Im Abschnitt **Versicherungsdaten** erhalten Sie nähere Informationen über die erfassten bzw. eingelesenen Versicherungsdaten.

Die einzelnen Module in die der Patient bereits eingeschrieben wurde, werden in dem Bereich **Programmteilnahme** aufgelistet.

Alle Dauermedikamente die in dem Modul Asthma bronchiale bzw. COPD ausgewählt wurden, werden in dem Abschnitt **Dauermedikamente** dargestellt.

Die nächsten Recall-Termine sowie das entsprechende Modul werden nach dem Versand einer Dokumentation in dem Bereich **Recall-Termine** angezeigt.

Linken Bildschirmbereich vergrößern / verkleinern...

Der angezeigte linke Bildbereich kann jederzeit vergrößert werden. Fahren Sie über den senkrechten Trennstrich zwischen dem linken Bildbereich und dem rechten Anzeigebereich der Register bis das Zeichen  erscheint. Durch halten der linken Maustaste und ziehen in die gewünschte Richtung kann das Feld vergrößert bzw. verkleinert werden.

Register	COPD (ED)	DMI (ED)
<b>Dokumentationsstatus</b>		
- Kopfdatum (Ersterstellung)	19.01.2015	15.01.2015
- Datum der Erstellung	18.02.2015	17.02.2015
- Versandstatus	nicht versendet	nicht versendet
<b>Administrative Daten</b>		
- DMP-Fallnummer	67	47
- Kostenträger	ACK Niedersachsen	ACK Niedersachsen
- Versicherungsnummer	N123456789	N123456789
- Familienname	Muster	Muster
- Vorname	Hans	Hans
- Dokumentation in Vertretung erstellt	Nein	Nein
- Arztwechsel	Nein	Nein
<b>Anamnese- und Befunddaten</b>		
- Körpergröße	1,80 m	1,80 m
- Körpergewicht	95 kg	100 kg
- Blutdruck	120/90	120/90
- Raucher	Ja	Nein
- Serum-Kreatinin	25,00 mg/dl	50,00 mg/dl
<b>Behandlungsplan</b>		
- Vom Patienten gewünschte Informationsangebote		
- Tabakverzicht	Nein	Nein
- Ernährungsberatung	Nein	Nein
- Körperliches Training	Nein	Nein

Die Register des Dialogs werden Ihnen nachfolgend näher erläutert.

Gebrauchsanweisung

Register Indikationsübergreifend...

Register	COPD (ED)	DMI (ED)
<b>Dokumentationsstatus</b>		
- Kopfdatum (Ersterstellung)	19.01.2015	15.01.2015
- Datum der Erstellung	18.02.2015	17.02.2015
- Versandstatus	nicht versendet	nicht versendet
<b>Administrative Daten</b>		
- DMP-Fallnummer	67	47
- Kostenträger	AOK Niedersachsen	AOK Niedersachsen
- Versicherungsnummer	N123456789	N123456789
- Familienname	Muster	Muster
- Vorname	Hans	Hans
- Dokumentation in Vertretung erstellt	Nein	Nein
- Arztwechsel	Nein	Nein
<b>Anamnese- und Befunddaten</b>		
- Körpergröße	1,80 m	1,80 m
- Körpergewicht	95 kg	100 kg
- Blutdruck	120/90	120/90
- Raucher	Ja	Nein
- Serum-Kreatinin	25,00 mg/dl	50,00 mg/dl
<b>Behandlungsplan</b>		
- Vom Patienten gewünschte Informationsangebote		
- Tabakverzicht	Nein	Nein
- Ernährungsberatung	Nein	Nein
- Körperliches Training	Nein	Nein

Das Register **Indikationsübergreifend** bietet eine Zusammenfassung der Patientendaten, die nicht modulspezifisch sind.

Der Inhalt der einzelnen Abschnitte wird Ihnen in einer Baumstruktur dargestellt. Sie können die Informationen mit einem Klick auf das Pluszeichen **+** am Anfang der Zeile einblenden oder mit einem Klick auf das Minuszeichen **-** ausblenden.

Register Module...

Indikationsübergreifend		Module	Dokumentationsstatistik	Grafische Befunde
DMI		COPD		
Register	DMI (ED)			
<b>Dokumentationsstatus</b>				
- Kopfdatum (Ersterstellung)	15.01.2015			
- Datum der Erstellung	17.02.2015			
- versendet am				
- Dokumentationsintervall	Quartalsweise			
- Nächste Dokumentationserstellung	15.04.2015			
<b>Anamnese- und Befunddaten</b>				
- HbA1c	20,0			
- Pathologische Urin Albuminausscheidung	Nein			
<b>Spätfolgen</b>				
- Diabetische Nephropathie	Nein			
- Diabetische Neuropathie	Nein			
- Diabetische Retinopathie	Nein			
- Pulsstatus	Unauffällig			
- Sensibilitätsprüfung	Unauffällig			
<b>Fußstatus</b>				
- Fußstatus-Auswahl	Unauffällig			
- Grad nach Wagner				
- Grad nach Armstrong				
<b>Relevante Ereignisse</b>				
- Nierentherapie	Ja			
- Erblindung	Nein			
- Amputation	Nein			
- Herzinfarkt	Nein			
- Keine Ereignisse	Nein			
<b>Medikamente</b>				
- Insulin oder Insulin-Analoga				
- Auswahl	Nein			

Im Register **Module** erhalten Sie eine Übersicht der modulspezifischen Inhalte der einzelnen Dokumentationen.

Das Register **Module** wird entsprechend der Moduleinschreibung in weitere Register unterteilt (im gezeigten Beispiel **DM I / COPD**).

Alle Informationen zu einer Dokumentationsart werden Ihnen chronologisch dargestellt.

Werden in einer Tabelle mehrere Module aufgeführt, wurde diese Dokumentation als multimorbid erfasst.

Register BK...

Das Register BK wird nur angezeigt, wenn eine Dokumentationserstellung für Brustkrebs erfolgte.

Indikationsübergreifend		BK	Dokumentationsstatistik	Grafische Befunde
ED	VD			
Register		BK (ED)		
<b>Dokumentationsstatus</b>				
Kopfdatum (Ersterstellung)		16.04.2014		
Datum der Erstellung		16.04.2014		
versendet am				
Nächste Dokumentationserstellung				
<b>Anamnese und Behandlungsstatus</b>				
Erstmanifestation des Primärtumors		15.04.2014		
Manifestation eines kontralateralen Brustkrebses				
Lokoregionäres Rezidiv				
Fernmetastasen erstmals gesichert				
<b>Betroffene Brust</b>				
Rechts		Ja		
Links		Nein		
Beidseitig		Nein		
Aktueller Behandlungsstatus bezogen auf das operative Vorgehen		OP nicht geplant		
<b>Art der erfolgten operativen Therapie</b>				
Bet		Ja		
Mastektomie		Nein		
Sentinel-Lymphknoten Biopsie		Nein		
Axilläre Lymphknotendektomie		Nein		
Anderes Vorgehen		Nein		
keine OP		Nein		
<b>Aktueller Befundstatus</b>				
pT				
pN				
Resektionsstatus				
M				
Grading				
Rezenterstatus				

Im Register BK werden die Daten ebenfalls modulbezogen dargestellt.

### Register Dokumentationsstatistik...

Dok.ID	Module	ED/VD	Status	Erstellt am	Gedruckt am	Versendet am
58	DM1	VD		18.02.2015		
58	DM1	VD		18.02.2015		
58	KHK	ED		18.02.2015		
58	KHK	ED		18.02.2015		
48	COPD	ED		19.01.2015		
48	COPD	ED		19.01.2015		
47	DM1	ED		15.01.2015	18.02.2015	18.02.2015
47	DM1	ED		15.01.2015	18.02.2015	18.02.2015

Im Register **Dokumentationsstatistik** finden Sie einen Überblick über den Status der bereits erstellten Dokumentationen für diesen Patienten.

Sie erhalten eine patientenbezogene Darstellung mit den Modulen für die bereits eine Dokumentation (ED oder VD) erstellt wurde.

Ebenso wird in dieser Ansicht das Erstellungsdatum, das Druckdatum sowie das Datum des Versandes angezeigt.

Im Feld Status wird Ihnen angezeigt, in welchem Status sich die Dokumentation derzeit befindet:

	fehlerfrei
	unvollständig
	fehlerhaft

Siehe auch [Status der Dokumentation](#).

## Gebrauchsanweisung

### Register Grafische Befunde...

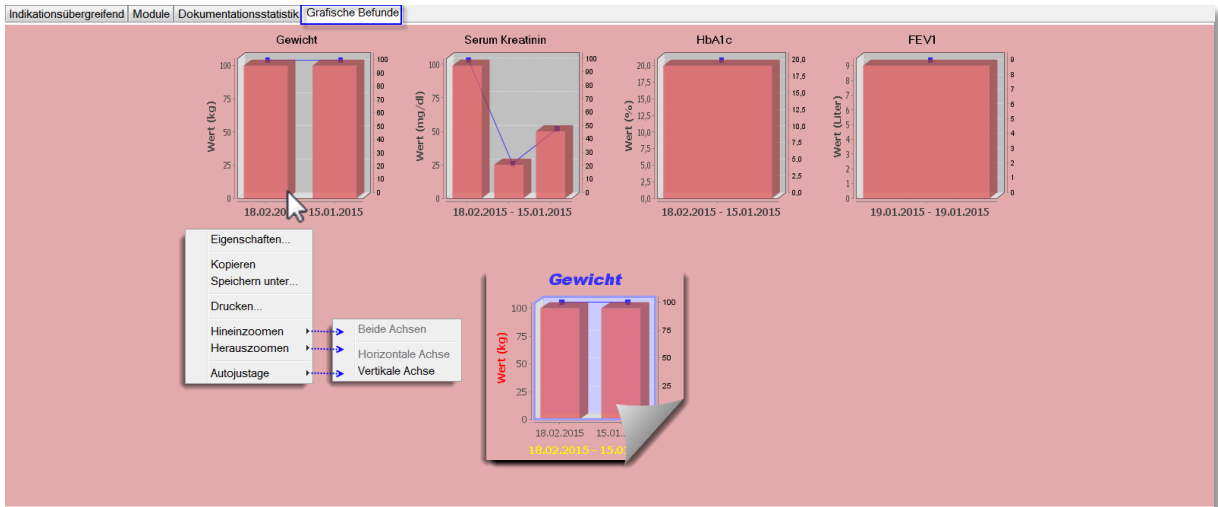

In diesem Register werden die patientenbezogenen Vitalwerte grafisch angezeigt. Die Darstellung richtet sich dynamisch nach den vorhandenen Messwerten des Patienten.

Sie haben die Möglichkeit die Grafiken mit einem Klick auf die rechte Maustaste zu bearbeiten, auszudrucken und weitere Informationen abzurufen. Folgend am Beispiel „Gewicht“ erläutert...

<h3>Eigenschaften</h3>	
<h3>Kopieren</h3>	<p>Hierüber können Sie die Grafik in die Zwischenablage kopieren, um Sie in anderen Dokumenten – z.B. in einem Brief über Word – einzufügen.</p>

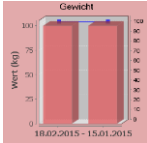
	
<b>Speichern unter...</b>	Speichern Sie die Grafik als *.png-Datei in einem von Ihnen bestimmten Ordner.
<b>Drucken...</b>	Übergeben Sie die Grafik z.B. an Ihren Standarddrucker oder als *.PDF.
<b>Hineinzoomen</b>	Vergrößern / verkleinern Sie hierüber die Ansicht der Grafik.
<b>Herauszoomen</b>	
<b>Autojustage</b>	Justiert die grafische Darstellung automatisch.

Gebrauchsanweisung

## 9.10 Gesundheits-Pass Diabetes

Der **Gesundheits-Pass Diabetes** wird in Papierform heute schon von vielen Schwerpunktpraxen, Kliniken, Krankenkassen und Apotheken an Menschen mit Diabetes ausgegeben und kann nun Mithilfe des DMP-Programms ausgefüllt, verwaltet und ausgedruckt werden.

Der Gesundheits-Pass Diabetes zielt darauf ab, die medizinische Versorgung der Diabetiker zu verbessern. Hierfür muss genau und übersichtlich dokumentiert werden, wann bei einem Diabetiker welche Untersuchungen gemacht werden müssen.

Außerdem soll der Pass die Kommunikation und Kooperation zwischen Patient und Arzt sowie zwischen den Ärzten verbessern.

Nach Auswahl eines Patienten erfolgt der Aufruf über das **Menü | Dokumentation | Gesundheits-Pass Diabetes**.

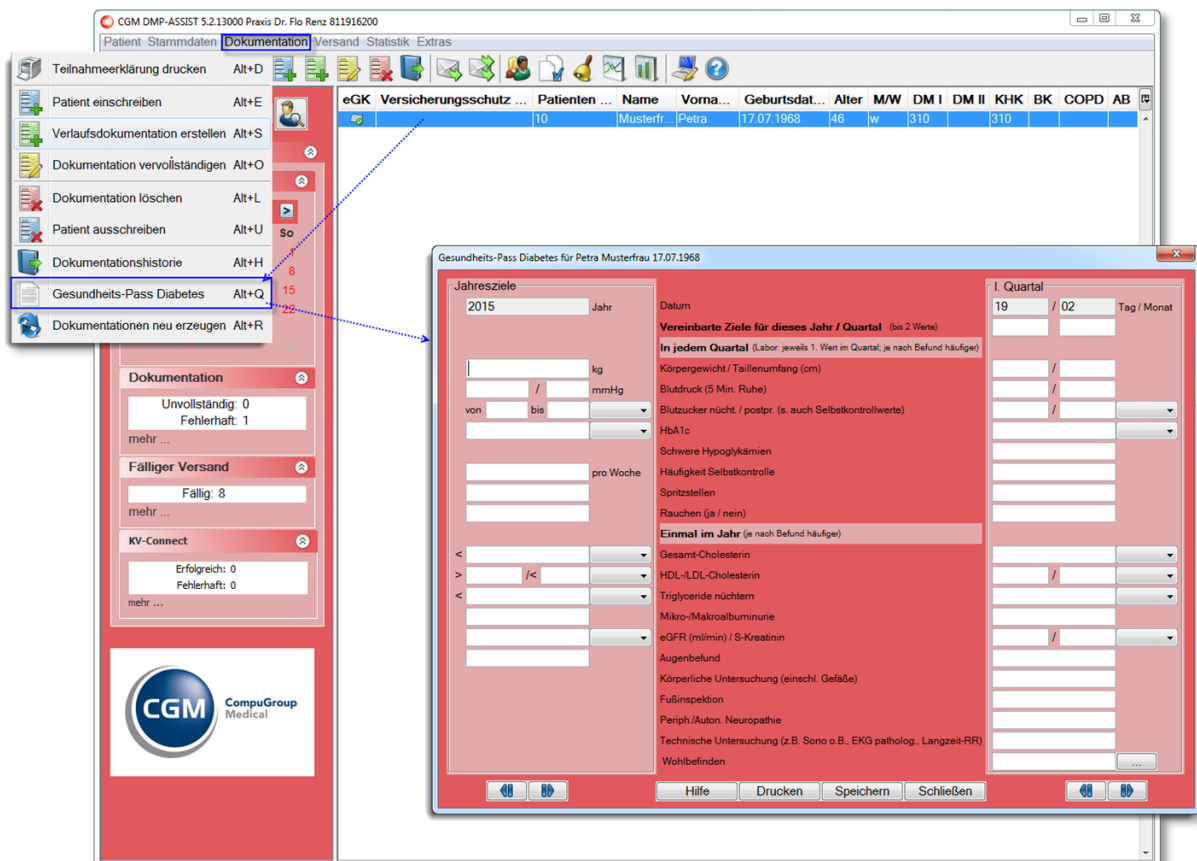

Es können alle Patienten im Gesundheitspass-Diabetes aufgerufen werden, unabhängig davon ob diese bereits in ein Diabetes-Modul eingeschrieben worden sind oder nicht.

Nachdem Sie den Gesundheitspass-Diabetes aufgerufen haben, ist das aktuelle Jahr auf der linken Seite voreingestellt. Im rechten oberen Bereich werden die Angaben zum entsprechend aktuellen Quartal eingestellt, indem Tag und Monat aus der Dokumentation ausgelesen werden. Dieser Wert ist nicht editierbar.

Gesundheits-Pass Diabetes für Petra Musterfrau 17.07.1968

### Jahresziele

Datum: 2015 Jahr

Körpergewicht: 95 kg

Blutdruck: 120 / 90 mmHg

Blutzucker: von 29 bis 40 mmol/l

HbA1c: 6 %

Schwere Hypoglykämien: 7 pro Woche

Häufigkeit Selbstkontrolle: 2

Spritzstellen: nein

Rauchen (ja / nein): nein

**Einmal im Jahr** (je nach Befund häufiger)

Gesamt-Cholesterin: < 200 mg/dl

HDL-/LDL-Cholesterin: > 65 / < 160 mg/dl

Triglyceride nüchtern: < 200 mg/dl

Mikro-/Makroalbuminurie: 200

eGFR (ml/min) / S-Kreatinin: 80 µmol/l

Augenbefund: Kein Befund

Körperliche Untersuchung (einschl. Gefäße): Kein Befund

Fußinspektion: Kein Befund

Periph./Auton. Neuropathie: Kein Befund

Technische Untersuchung (z.B. Sono o.B., EKG patholog., Langzeit-RR): Kein Befund

Wohlbefinden: 3

### Vereinbarte Ziele für dieses Jahr / Quartal (bis 2 Werte)

**In jedem Quartal** (Labor: jeweils 1. Wert im Quartal; je nach Befund häufiger)

Körpergewicht / Taillenumfang (cm): 120 / 110

Blutdruck (5 Min. Ruhe): 150 / 120

Blutzucker nücht. / postpr. (s. auch Selbstkontrollwerte): 125 / 200 mg/dl

HbA1c: 8 %

Schwere Hypoglykämien: 7

Häufigkeit Selbstkontrolle: 2

Spritzstellen: ja

**Einmal im Jahr** (je nach Befund häufiger)

Gesamt-Cholesterin: 250 mg/dl

HDL-/LDL-Cholesterin: 70 / 180 mg/dl

Triglyceride nüchtern: 200 mg/dl

Mikro-/Makroalbuminurie: 200

eGFR (ml/min) / S-Kreatinin: 2.2 / 90 µmol/l

Augenbefund: Kein Befund

Körperliche Untersuchung (einschl. Gefäße): Kein Befund

Fußinspektion: Kein Befund

Periph./Auton. Neuropathie: Kein Befund

Technische Untersuchung (z.B. Sono o.B., EKG patholog., Langzeit-RR): Kein Befund

Wohlbefinden: 3

### I. Quartal

19 / 2 Tag / Monat

Wert 1 Wert 2

120 / 110

150 / 120

125 / 200 mg/dl

8 %

7

2

ja

250 mg/dl

70 / 180 mg/dl

200 mg/dl

200

2.2 / 90 µmol/l

Kein Befund

Kein Befund

Kein Befund

Kein Befund

Kein Befund

3

◀ ▶
Hilfe
Drucken
Speichern
Schließen
◀ ▶

Auf der linken Seite werden die Jahresziele von Ihnen manuell definiert und auf der rechten Seite die jeweiligen Quartalswerte erfasst.

Felder die bereits gefüllt sind, wurden automatisch aus dem AIS oder einer aktuellen Patienten-Dokumentation ausgelesen. Die Informationen in der mittleren Spalte gelten für beide Seiten gleichermaßen.

Im unteren Bereich kann über die jeweiligen Schaltflächen ◀ ▶ zwischen den Angaben der einzelnen Jahre bzw. zwischen denen der einzelnen Quartale geblättert werden. Die jeweiligen Werte in den einzelnen Feldern passen sich den eingestellten Jahren bzw. Quartalen entsprechend an.

### 9.10.1 Übernahme der Werte aus bestehenden Dokumentationen

Es werden immer dann bestimmte Werte aus vorhandenen Dokumentationen ausgelesen, sofern hierzu Angaben gemacht wurden. Diese Werte sind leicht an der dunkelgrauen Färbung der Felder zu erkennen. Folgende Angaben werden ausgelesen:

- Körpergewicht
- Blutdruck
- HbA1C
- Schwere Hypoglykämien
- Rauchen
- Fußinspektion

## Gebrauchsanweisung

Eine nachträgliche Änderung der ausgelesenen Werte ist möglich. Diese Änderungen können auch nachträglich über die Dokumentation vorgenommen werden. Alle weiteren Werte werden manuell erfasst.

Generell gilt für die Labor- und Biometrie Werte folgende Priorisierung im Gesundheits-Pass:

1. Wenn der Gesundheits-Pass für dieses Quartal noch nicht geschrieben wurde, so wird mit Aufruf des Passes zuerst nach einer vorhandenen Dokumentation geprüft. Selbst wenn diese nur unvollständig gespeichert ist, werden die dort eingegebenen Werte in den Pass eingelesen.
2. Falls keine Dokumentation vorhanden ist, würden die Werte aus Ihrem Arztsystem direkt in den Pass übernommen. Voraussetzung dafür ist natürlich, es sind dort Werte für dasselbe Quartal erfasst worden.
3. Ist beides der Fall, d. h. sowohl Werte aus Ihrem Arztsystem sind vorhanden, als auch Werte aus einer bereits bestehenden Dokumentation – dann hat die Dokumentation immer Vorrang. Weichen die Werte voneinander ab, so werden Sie aber (wie zuvor beschrieben) nach den Werten aus dem Arztsystem gefragt, die Sie übernehmen oder verwerfen können.
4. Sofern weder das eine noch das andere vorhanden ist, so wird der Gesundheits-Pass „leer“ starten und Sie können die Werte manuell eingeben. Unabhängig von allen beschriebenen Fällen können Sie die Eingaben jederzeit manuell im Gesundheits-Pass verändern.

### 9.10.2 Wohlbefinden anhand Tabelle ermitteln

Im Eingabefeld „Wohlbefinden“ wird eine Zahl erfasst. Über den nebenstehenden Button wird Ihnen eine entsprechende Hilfstabelle der Weltgesundheitsorganisation (WHO) zum Thema Wohlbefinden angezeigt.

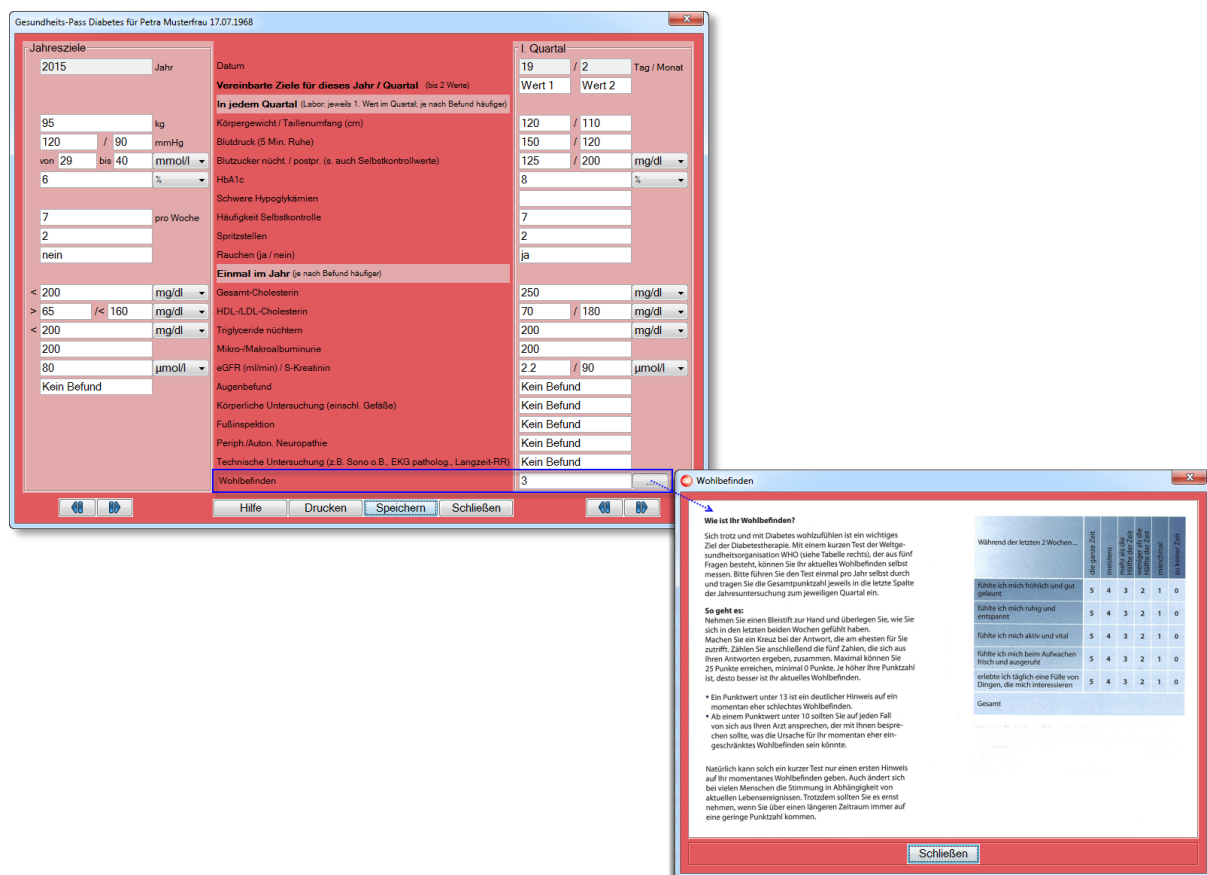

Befragen Sie Ihren Patienten und errechnen Sie den Wert seines Wohlbefindens anhand der Punkte, die er Ihnen genannt hat. Die Summe der genannten Punkte wird in das Feld „Wohlbefinden“ des Gesundheitspasses eingegeben.

### 9.10.3 Ausdruck der Werte

Die reine Druckfunktion ist im CGM DMP-ASSIST mit einer separaten Lizenz verbunden, die gegen eine einmalige Gebühr erworben werden kann.

Haben Sie noch keine Lizenz, erhalten Sie mit dem Aufruf der Druckfunktion den folgenden Hinweis.

**Information**

Es ist keine Lizenz für den Gesundheits-Pass Diabetes vorhanden. Die Druckfunktion kann daher nicht genutzt werden.

OK

Um mühsame Handeintragungen zu vermeiden, gibt es eine spezielle Druckfunktion mit der Sie die Werte in einer „Streifenform“ ausdrucken können. Dieser Streifen passt genau in die jeweiligen Spalten des Gesundheitspasses vom Kirchheim Verlag. Erfolgt dieser Ausdruck auf einem selbstklebenden Etikett, kann dieses zugeschnitten und direkt in den Gesundheitspass eingeklebt werden.

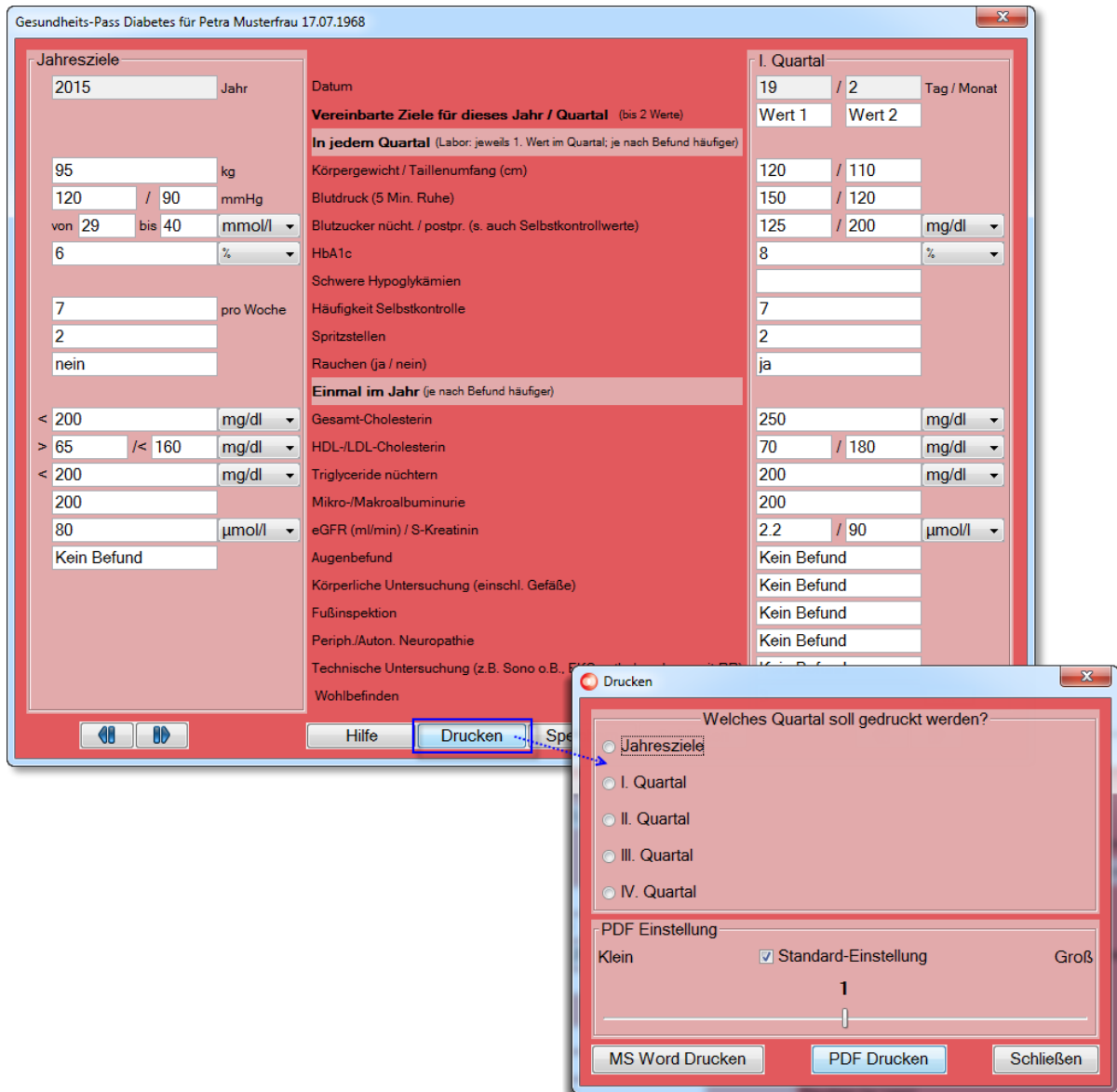

Über die Schaltfläche **[Drucken]** erhalten Sie die Auswahl, welcher Bereich nun gedruckt werden soll.

### 9.10.3.1 PDF-Format

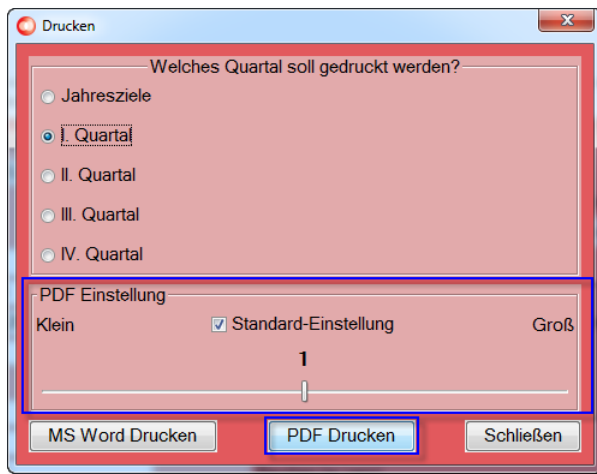

Der Ausdruck kann für das PDF-Format über die „Druckskalierung“ in der Größe variabel kleiner oder größer eingestellt werden. Dies kann bei bestimmten Druckermodellen, bzw. bestimmten Druckergrundeinstellungen notwendig werden, die ggf. in Ihrer Praxis vorhanden sind.

Mit Aktivierung der Checkbox „Standard-Einstellung“ wird immer der von uns voreingestellte Wert „1“ verwendet. Sofern Sie für Ihren Drucker einen kleineren oder größeren Ausdruck benötigen, so verschieben Sie den Regler entsprechend nach links oder rechts. Diese Einstellung wird je Arbeitsplatz für den nächsten Druck beibehalten.

### 9.10.3.2 Druck über Word

Der Ausdruck kann neben [PDF Drucken] auch über [MS Word Drucken ] erfolgen.

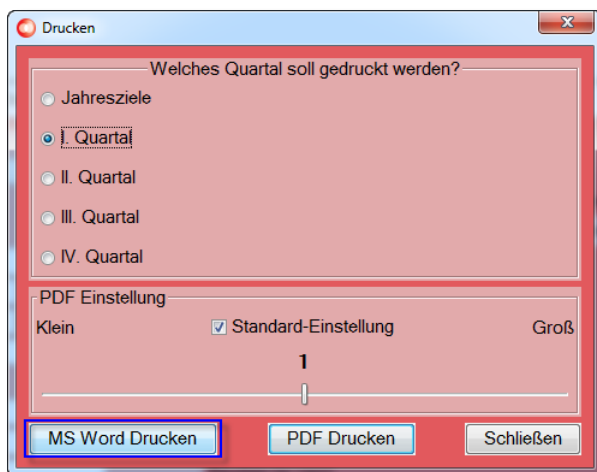

### 9.10.3.3 Informationen zu [ MS Word Drucken ] und [ PDF Drucken ]

Siehe nachfolgende Tabelle...

Gebrauchsanweisung

**Welches Quartal soll gedruckt werden?** Die Ausgabe kann nur einzeln erfolgen. Bitte wählen Sie ob Sie die Jahresziele oder eines der Quartale drucken möchten.

**PDF Einstellung**

**DIN A4 – Papier**

**Klein**

**Standard**

**Groß**

19 / 2  
Wert 1  
Wert 2  
120 kg / 110 cm  
150 / 120 mmHg  
125 / 200 mg/dl  
8 %  
7  
2  
ja  
250 mg/dl  
70 / 180 mg/dl  
200 mg/dl  
200  
2,2 ml/min/50 µmol/l  
Kein Befund  
Kein Befund  
Kein Befund  
Kein Befund  
Kein Befund  
3

19 / 2  
Wert 1  
Wert 2  
120 kg / 110 cm  
150 / 120 mmHg  
125 / 200 mg/dl  
8 %  
7  
2  
ja  
250 mg/dl  
70 / 180 mg/dl  
200 mg/dl  
200  
2,2 ml/min/50 µmol/l  
Kein Befund  
Kein Befund  
Kein Befund  
Kein Befund  
Kein Befund  
3

19 / 2  
Wert 1  
Wert 2  
120 kg / 110 cm  
150 / 120 mmHg  
125 / 200 mg/dl  
8 %  
7  
2  
ja  
250 mg/dl  
70 / 180 mg/dl  
200 mg/dl  
200  
2,2 ml/min/50 µmol/l  
Kein Befund  
Kein Befund  
Kein Befund  
Kein Befund  
Kein Befund  
3

**PDF Drucken**

Siehe PDF Einstellungen

**MS Word Drucken**

**DIN A5-Papier**

Voraussetzung ist Microsoft Office Word (getestet mit Word 2010).

Hierüber werden auch die Wertangaben wie z.B. mmol/l mit ausgedruckt.

Der Druck erfolgt dann über einen der installierten Praxisdrucker. Auch kleinere Formate sind möglich, sofern der Drucker-Treiber dies zulässt und die Drucker-Eigenschaften entsprechend eingestellt sind. Bitte wenden Sie sich bei Fragen /Einstellungen an den entsprechenden Drucker-Hersteller.

19/2  
Wert1  
Wert2  
120 kg/ 110 cm  
150/120 mmHg  
125/ 200 mg/dl  
8 %  
7  
2  
ja  
250 mg/dl  
70/180 mg/dl  
200 mg/dl  
200  
2,2 ml/min/50 µmol/l  
Kein Befund  
Kein Befund  
Kein Befund  
Kein Befund  
Kein Befund  
3

**Schließen**

Beenden Sie hierüber die Anwendung.

## 9.11 Dokumentationen neu erzeugen

Jede Dokumentation enthält, neben den eigentlichen Inhalten, auch alle wichtigen Informationen zu den Praxis- und Arztstammdaten, sowie den Kopfdaten des Softwareherstellers bzw. Systembetreuers.

Sofern sich solche Daten einmal ändern, müssen alle noch zum Versand ausstehenden Dokumentationen mit diesen neu erfassten Daten versehen werden.

Normalerweise wäre dazu eine komplette Neuerstellung der Dokumentationen notwendig. Damit dieser Aufwand entfällt, können Sie über den Menüpunkt **[Dokumentationen neu erzeugen]** alle noch nicht versendeten Dokumentationen automatisiert mit den aktuellen Kopf- und Praxisstammdaten versehen lassen. Sie erhalten vorab zusätzlich die Sicherheitsabfrage, ob Sie sicher sind, dass alle nicht versendeten Dokumentationen mit den aktuellen Kopf- und Praxisdaten neu erzeugt werden sollen.

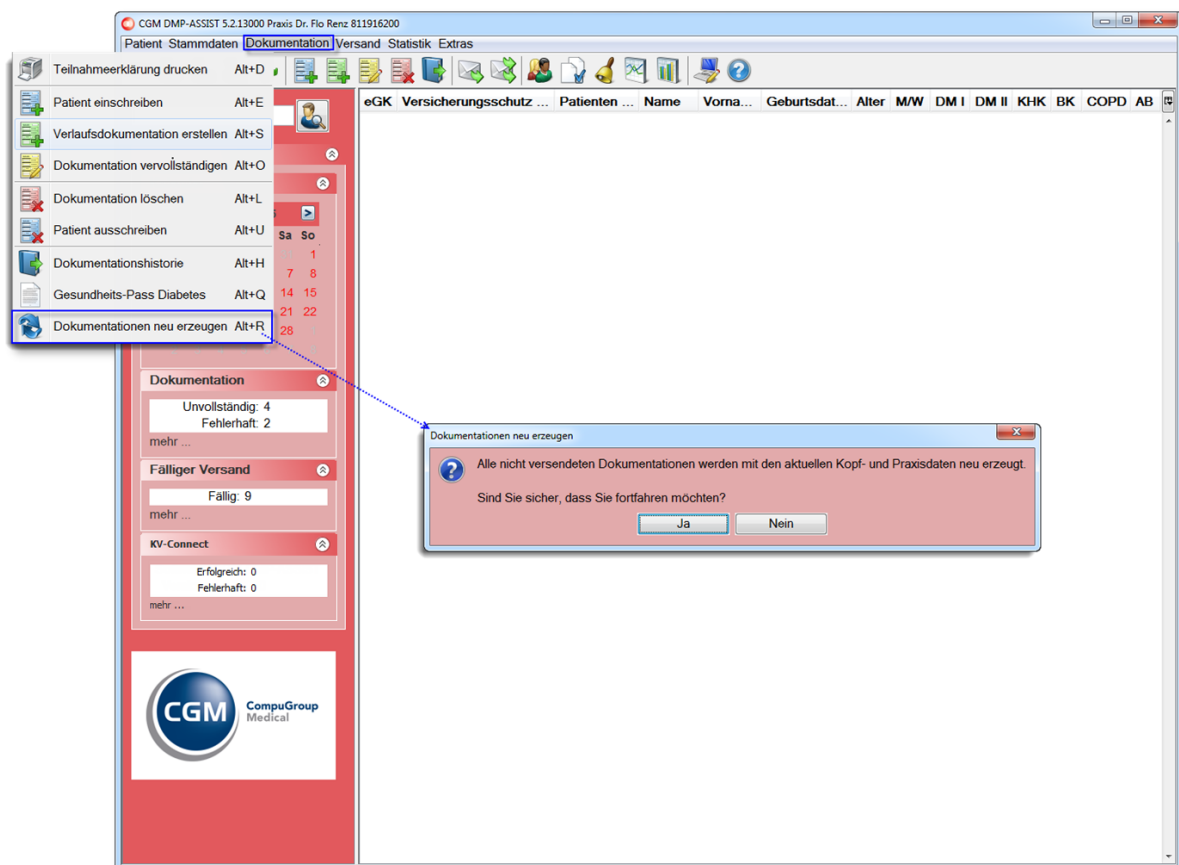

Durch Bestätigen dieser Sicherheitsabfrage mit **[Ja]** werden die Dokumentationen im Hintergrund aktualisiert. Mit folgender Information ist die Aktualisierung abgeschlossen...

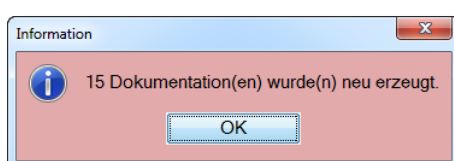

# 10 Menü Versand

Der Menüpunkt ist nur nach Eingabe einer gültigen Lizenz aktiv

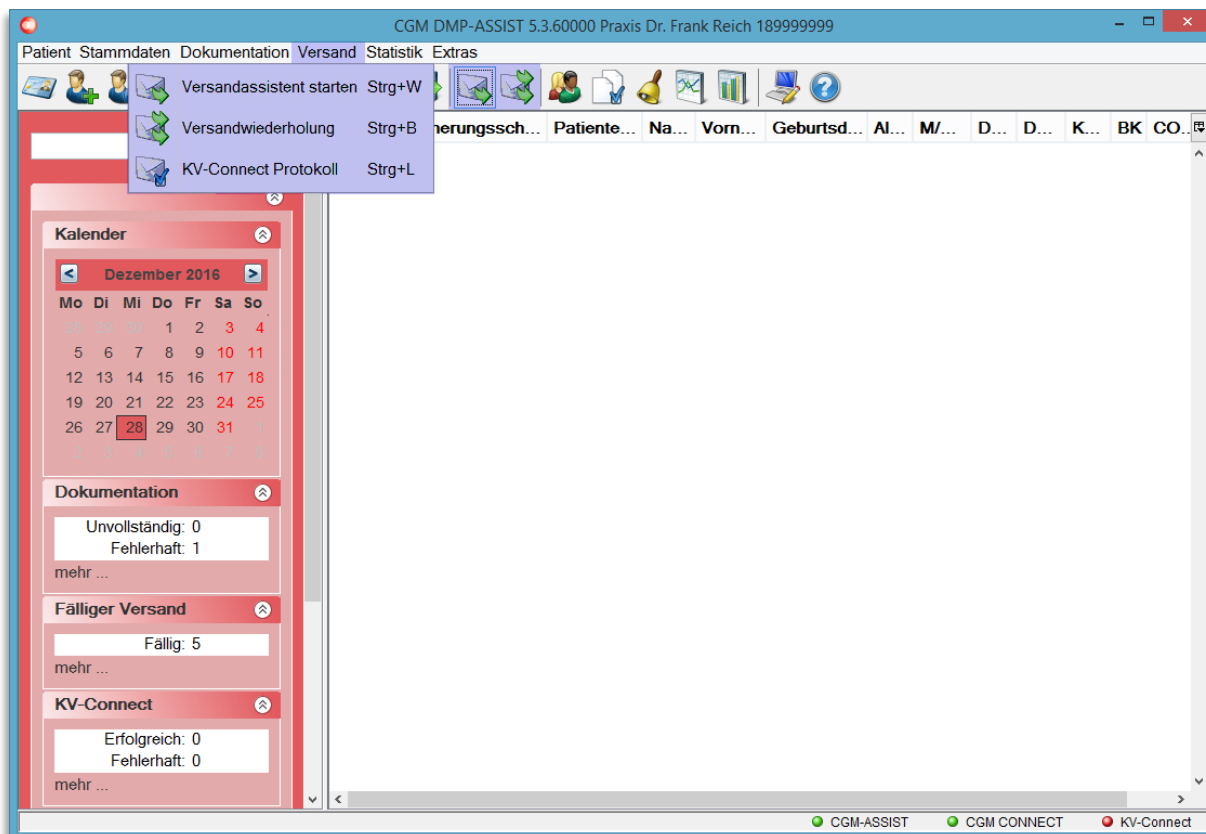

Sie erreichen den Versandassistenten / die Versandwiederholung über die Schnellstartleiste und das entsprechende Programmsymbol oder über das Menü **Versand | Versandassistent starten / Versandwiederholung**.

Über dieses Menü wird die Funktion zum Versenden der Dokumentationen verwaltet. Die einzelnen Funktionen werden in den nachfolgenden Kapiteln beschrieben.

## 10.1 Versandassistent starten

### Schritt I von IV

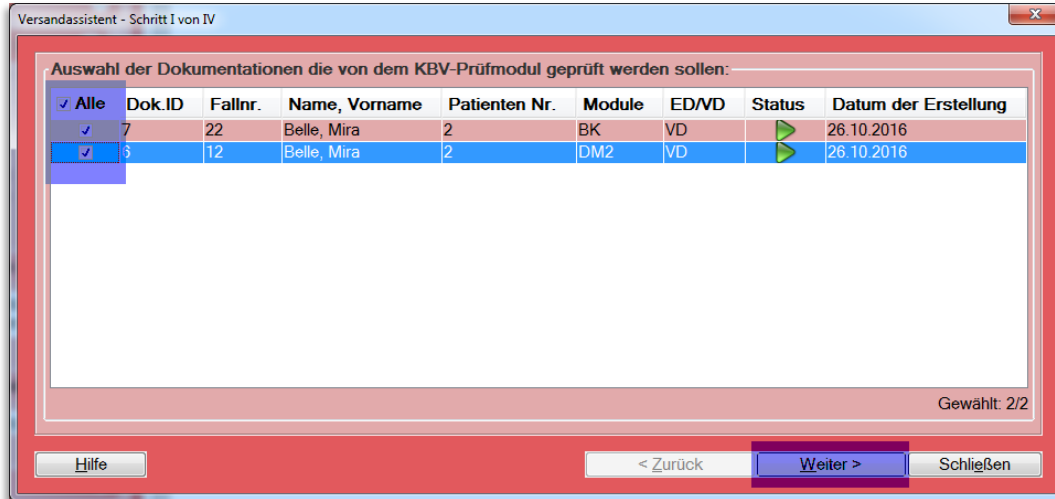

In diesem Dialog werden Ihnen alle vollständigen und fehlerfreien Dokumentationen, die noch nicht versendet wurden, angezeigt.

Wählen Sie mit einem Klick in die vorangestellte Checkbox die Dokumentationen aus, die Sie versenden möchten und klicken Sie auf **[Weiter]**.

### Schritt II von IV

Mit **[Weiter]** werden die Dokumentationen durch das **KBV-Prüfmodul** geprüft. Das KBV-Prüfmodul gibt - durch die KBV selbst - fest vorgegebene Fehlermeldungen aus, die im unteren Bereich des Versandassistenten angezeigt werden. Hierbei werden alle Datensätze hinsichtlich der Einhaltung des XML Formats und der Inhalte (Plausibilität) überprüft. Der Aufbau der nächsten Maske kann daher einige Zeit in Anspruch nehmen.

## Gebrauchsanweisung

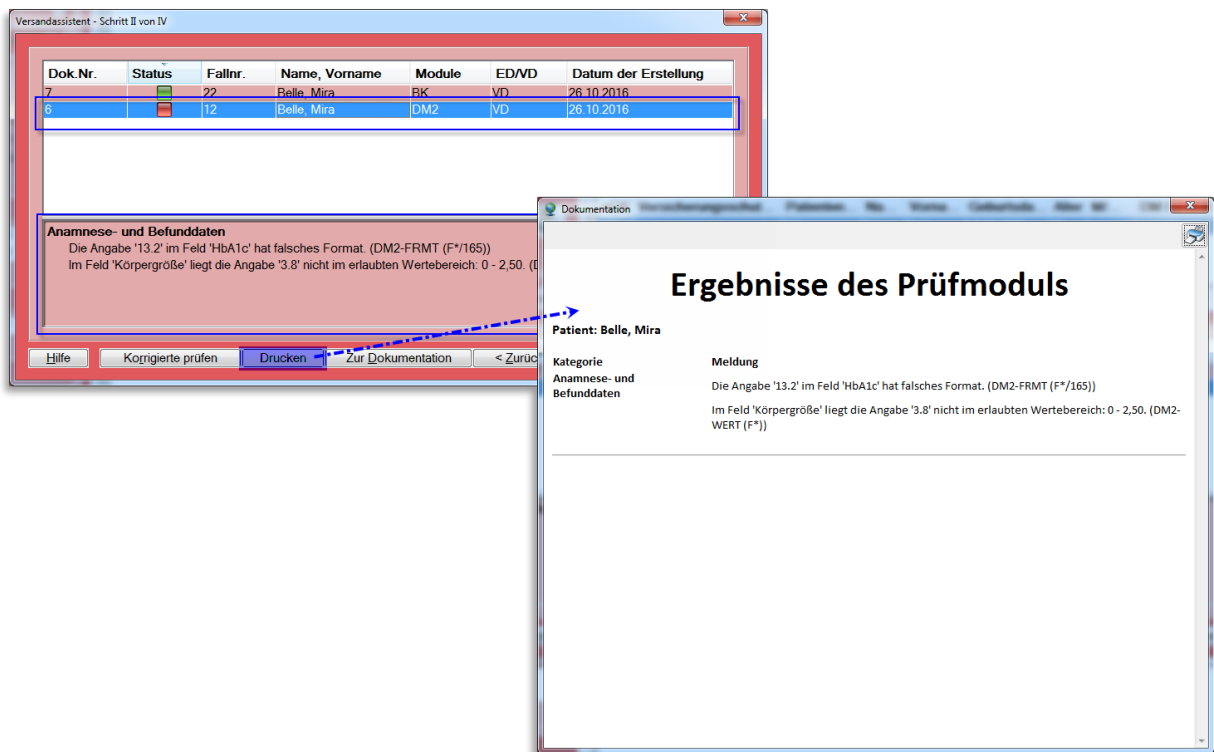

Im Feld **Status** erhalten Sie das Ergebnis der Prüfung durch das KBV-Prüfmodul. Die farbliche Darstellung hat folgende Bedeutung:

	Die Dokumentation ist fehlerhaft.  Bei fehlerhaft geprüften Dokumentationen sehen Sie in der unteren Hälfte des Dialogs die Information seitens des KBV Prüfmoduls.  Weiterhin können Sie die Fehlermeldungen auch <b>[Drucken]</b> und somit besser abarbeiten.
	Die Dokumentation wurde nach der ersten Prüfung korrigiert, danach aber noch nicht erneut durch das KBV-Prüfmodul überprüft.
	Die Dokumentation ist fehlerfrei und kann versendet werden.
	Zur Dokumentation wurde eine Warnung ausgegeben, dennoch kann sie versendet werden.  Bei einer Warnung sehen Sie in der unteren Hälfte des Dialogs die Information seitens des KBV Prüfmoduls.

Für die Bearbeitung einer Dokumentation wählen Sie die entsprechende Zeile aus und gehen anschließend über den Button **[Zur Dokumentation]**. Nachdem Sie die korrigierte Dokumentation gespeichert und geschlossen haben, gelangen Sie wieder zu Schritt II des Versandes. Die bearbeitete Dokumentation hat nun den Status .

Bevor Sie zum nächsten Schritt des Versandes gelangen, wählen Sie die Schaltfläche **[Korrigierte prüfen]**, um die bearbeiteten Dokumentationen durch das KBV-Prüfmodul erneut prüfen zu lassen.

Sofern alle angezeigten Dokumentationen den Status  erhalten haben, klicken Sie auf den Button **[Weiter >]**.

Sollte in diesem Dialog eine fehlerhafte Dokumentation  angezeigt werden und der Versand wird trotzdem durchgeführt, wird diese Dokumentation nicht mit versendet.

### Schritt III von IV

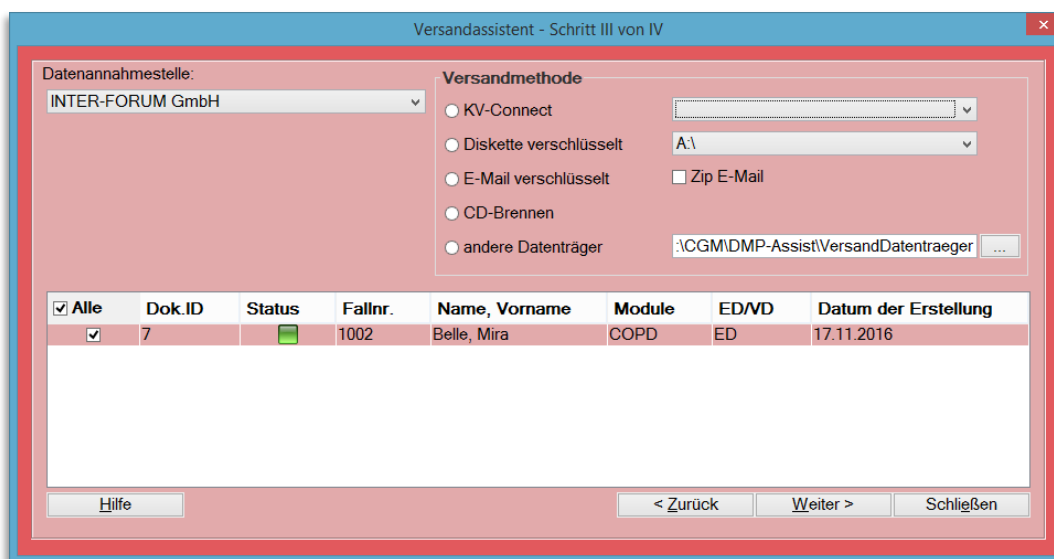

<input checked="" type="checkbox"/> Alle	Dok.ID	Status	Fallnr.	Name, Vorname	Module	ED/VD	Datum der Erstellung
<input checked="" type="checkbox"/>	7		1002	Belle, Mira	COPD	ED	17.11.2016

In diesem Fenster werden Ihnen die Datenannahmestellen und die Versandmethode angeboten, die Sie beim Einrichten der Datenannahmestelle hinterlegt haben. Wählen Sie die Datenannahmestelle und die Versandmethode aus. Durch Auswahl der Versandmethode legen Sie fest, wie Ihre zu verschlüsselnden Daten versendet werden.

Sie haben im unteren Bereich erneut die Möglichkeit die zu versendenden Dokumentationen zu selektieren.

Wenn Sie den Versand an dieser Stelle abbrechen möchten, klicken Sie auf **[Schließen]**. Mit einem Klick auf **[Weiter >]** wird der Versand der Daten vorgenommen. Sofern Sie Ihre Daten über KV-Connect verschicken wird Ihnen der Status im entsprechenden [Postausgang](#) angezeigt.

Bitte beachten Sie, dass **Schritt III und IV automatisch wiederholt** werden, sobald weitere Dokumentationen **für eine andere Datenannahmestelle** zum Versand zur Verfügung stehen!

## Gebrauchsanweisung

## Schritt IV von IV

Es öffnet sich Schritt IV des Versandassistenten. Im Bereich **Kommentare für den Transportbegleitzettel** können Sie einen individuellen Text hinterlegen.

Über **[Transportbegleitzettel anzeigen]** öffnet sich der Transportbegleitzettel, den Sie über das Druckersymbol ausdrucken können.

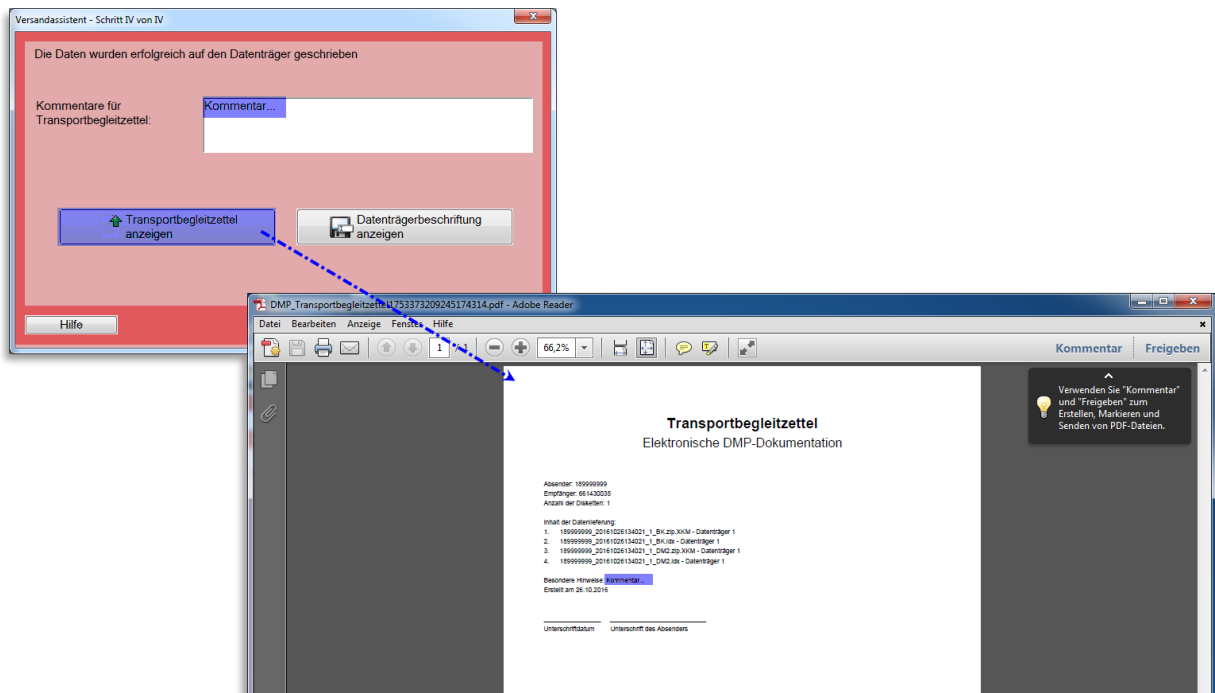

Je nach KV- Gebiet müssen verschiedene Fristen des eigentlichen Versandes und gewünschte, mitgelieferte Ausdrucke eingehalten werden.

**Bitte informieren Sie sich bei Ihrer KV.**

Die Versandliste ist seit dem 01.07.2013 nicht mehr Bestandteil der geforderten Unterlagen und wird daher auch nicht mehr angezeigt.

Über **[Datenträgerbeschriftung anzeigen]** öffnet sich der entsprechende Dialog, mit dem Sie den Datenträger beschriften können.

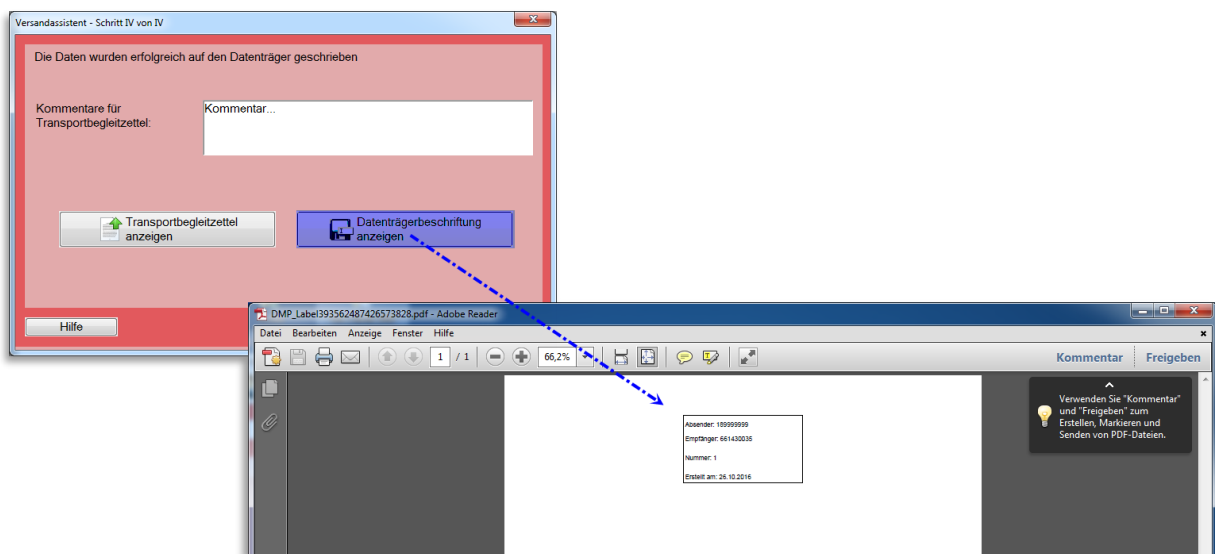

Wenn Sie alle Ausdrücke vorgenommen und diese über das „Windows-X“ zum Schließen verlassen haben, erscheint zum Abschluss die Information zum erfolgreichen Versand. Schließen Sie diesen mit **[OK]**.

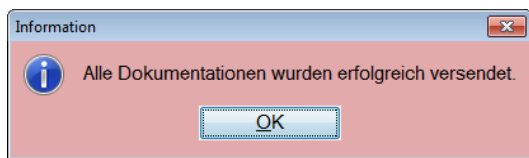

## Gebrauchsanweisung

### 10.1.1 Hinweise zum E-Mail Versand

Das Programm CGM DMP-ASSIST bietet Ihnen zwei Möglichkeiten, die Daten per E-Mail zu versenden.

#### **Möglichkeit 1 über Ihr Standard-E-Mail-Programm**

Zum einen können Sie die Daten über Ihr Standard-E-Mail-Programm versenden.

Im Dialog der muss vorab die Versandmethode Datenträger verschlüsselt ausgewählt werden. Dies ist erforderlich, damit Ihre Daten als Anhang versendet werden können. Die Daten können über einen Web-Server (t-online, GMX, etc.) versendet werden.

Anschließend können Sie die Daten von Ihrem Datenträger (z. B. Festplatte) Ihrer E-Mail als Anhang beifügen. Führen Sie den Versand wie zuvor beschrieben durch.

#### **Möglichkeit 1 über Outlook**

Eine weitere Möglichkeit ist, den Versand per Outlook durchzuführen. Dazu ist es erforderlich, in dem Dialog die Versandart E-Mail verschlüsselt auszuwählen. Führen Sie den Versand wie zuvor beschrieben aus. Danach wird automatisch Ihr Standard-Postfach angesprochen.

### 10.1.2 Hinweise zur Versandart KV-Connect

Alle Informationen zu KV-Connect können Sie Kapitel [KV-Connect](#) entnehmen.

## 10.2 Versandwiederholung

In diesem Menüpunkt können Sie die Versandwiederholung starten bzw. die Versanddokumente erneut aufrufen.

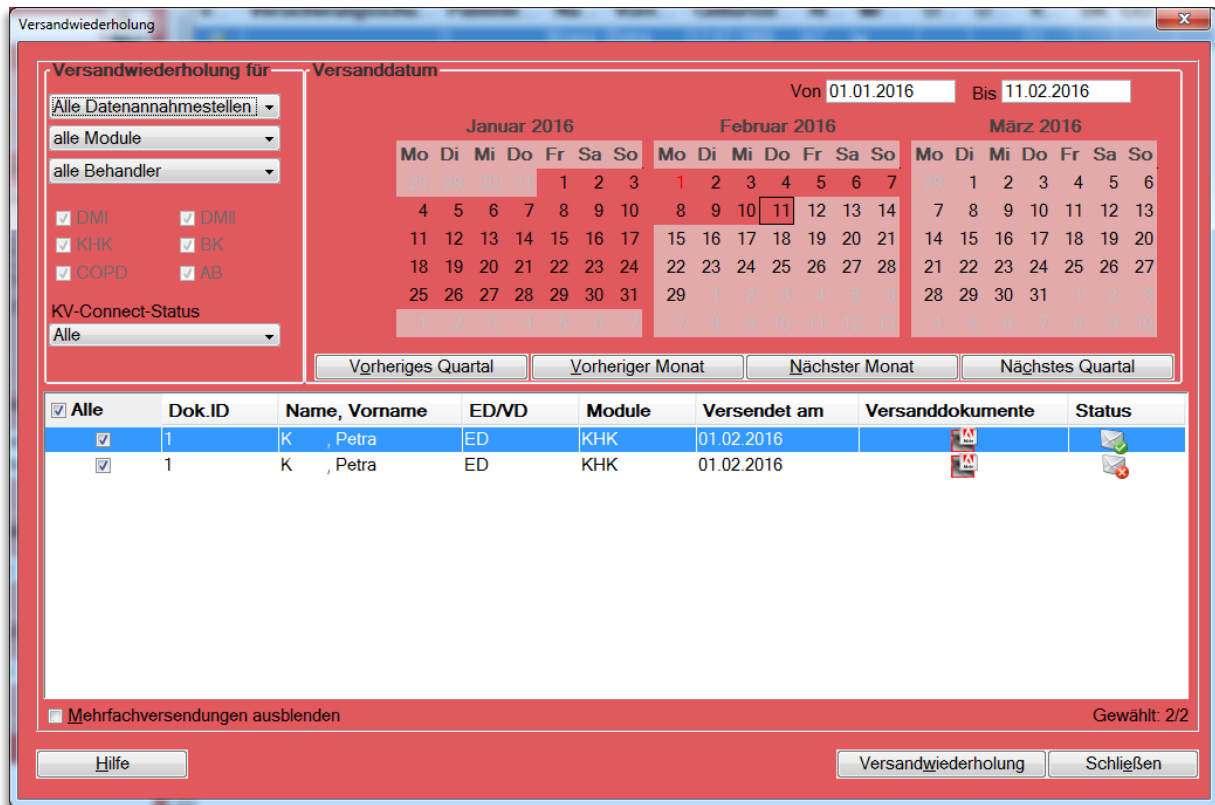

Im Bereich **Versanddatum** wird hinterlegt, über welchen Zeitraum die Liste erstellt werden soll. Hierbei handelt es sich immer um das Versanddatum der Dokumentation(en).

Den Zeitraum können Sie über die Kalenderfunktion **Von Bis** ① eingrenzen oder Sie nutzen die Funktionsbutton [**Vorheriges Quartal**], [**Vorheriger Monat**], [**Nächster Monat**] oder [**Nächstes Quartal**] ②. Der entsprechende Zeitraum wird automatisch markiert ③.

Des Weiteren besteht die Möglichkeit, einen Zeitraum direkt im Kalenderblatt auszuwählen. Hierzu halten Sie Ihre Maustaste gedrückt und ziehen diese über die gewünschten Tage ④.

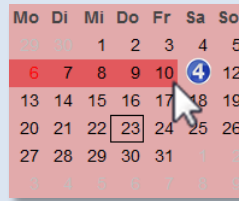

Die rote Markierung **5** der Zahlen im Kalender zeigt Ihnen an, wann ein Versand stattgefunden hat.

Im Bereich **Versandwiederholung für** - auf der linken oberen Dialog-Seite - wählen Sie die Datenannahmestelle, die Module und den Behandler aus, für die diese Liste angezeigt werden soll. Die Anzeige der Module ist abhängig von Ihrer Lizenz. In unserem Beispiel sind alle Module freigeschaltet.

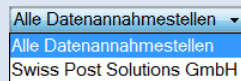

Bei der Einstellung **Alle Datenannahmestellen** werden alle im System vorhandenen Datenannahmestellen herangezogen, an die Sie Ihre Dokumentationen versendet haben. Sie können diese Auswahl durch Anwahl des Dropdown-Feldes weiter einschränken.

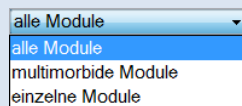

Bei der Einstellung **Alle Module** werden automatisch alle Module, die im Programm lizenziert sind markiert. Wenn Sie eine andere Auswahl vornehmen möchten, öffnen Sie bitte das Drop-down-Menü und wählen das Gewünschte aus. Bei der Übernahme der Einstellung Multimorbide Module werden alle Module außer **BK** markiert. Bei der Wahl der Einstellung **Einzelne Module** wird die Modulliste aktiv und Sie können durch das Setzen der Haken in den Checkboxes eine Auswahl vornehmen.

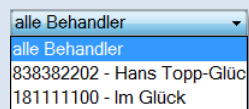

Bei der Einstellung **Alle Behandler** werden alle im System vorhandenen Behandler herangezogen, die Dokumentationen erstellt haben.

Versandwiederholung für **Versanddatum** Von **01.01.2016** Bis **11.02.2016**

Alle Datenannahmestellen  
alle Module  
alle Behandler

DMI  DMII  
 KHK  BK  
 COPD  AB

KV-Connect-Status  
Alle

Januar 2016							Februar 2016							März 2016						
Mo	Di	Mi	Do	Fr	Sa	So	Mo	Di	Mi	Do	Fr	Sa	So	Mo	Di	Mi	Do	Fr	Sa	So
				1	2	3	1	2	3	4	5	6	7		1	2	3	4	5	6
4	5	6	7	8	9	10	8	9	10	11	12	13	14	7	8	9	10	11	12	13
11	12	13	14	15	16	17	15	16	17	18	19	20	21	14	15	16	17	18	19	20
18	19	20	21	22	23	24	22	23	24	25	26	27	28	21	22	23	24	25	26	27
25	26	27	28	29	30	31	29							28	29	30	31			

Vorheriges Quartal | Vorheriger Monat | Nächster Monat | Nächstes Quartal

<input checked="" type="checkbox"/> Alle	Dok.ID	Name, Vorname	ED/VD	Module	Versendet am	Versanddokumente	Status
<input checked="" type="checkbox"/> 1	1	K, Petra	ED	KHK	01.02.2016		
<input checked="" type="checkbox"/> 1	1	K, Petra	ED	KHK	01.02.2016		

Mehrfachversendungen ausblenden

Gewählt: 2/2

Hilfe | Versandwiederholung | Schließen

Wenn Sie alle Einstellungen vorgenommen haben und die Liste angezeigt wird, können Sie die Patienten auswählen **1**, die Sie erneut über **[Versandwiederholung]** versenden möchten. Sie befinden sich dann in Schritt II des Versandes. Nähere Informationen zum Versand erhalten Sie in dem Kapitel [Versandassistent starten](#).

Alle Dokumente können Sie sich vorab nochmals ansehen. Klicken Sie hierzu auf das Symbol **2**.

**3** In der Versandwiederholung wird Ihnen der Versand-Status wie unter [KV-Connect Protokoll](#) beschrieben angezeigt. Von hier aus gelangen Sie per Klick auf das Status-Icon in das KV-Connect Protokoll-Archiv.

Die Checkbox **Mehrfachversendungen ausblenden** **4** dient zur besseren Übersicht Ihrer Versandwiederholungen. Sollten Sie an einem Tag mehrere Versandwiederholungen der gleichen Dokumentationen vorgenommen haben, so werden Ihnen diese je Versandwiederholung mehrfach angezeigt. Selbstverständlich wird aber jede Dokumentation trotz dieser Anzeige nur einmal versendet. Dennoch kann aus Gründen der Übersichtlichkeit und der Anzeige der tatsächlichen Dokumentationsanzahl diese Ansicht als störend empfunden werden.

Zum Schließen des Dialogs wählen Sie die gleichnamige Schaltfläche **[Schließen]**.

Gebrauchsanweisung

### 10.3 KV-Connect Protokoll

Bitte lesen Sie hierzu auch Kapitel [KV-Connect](#).

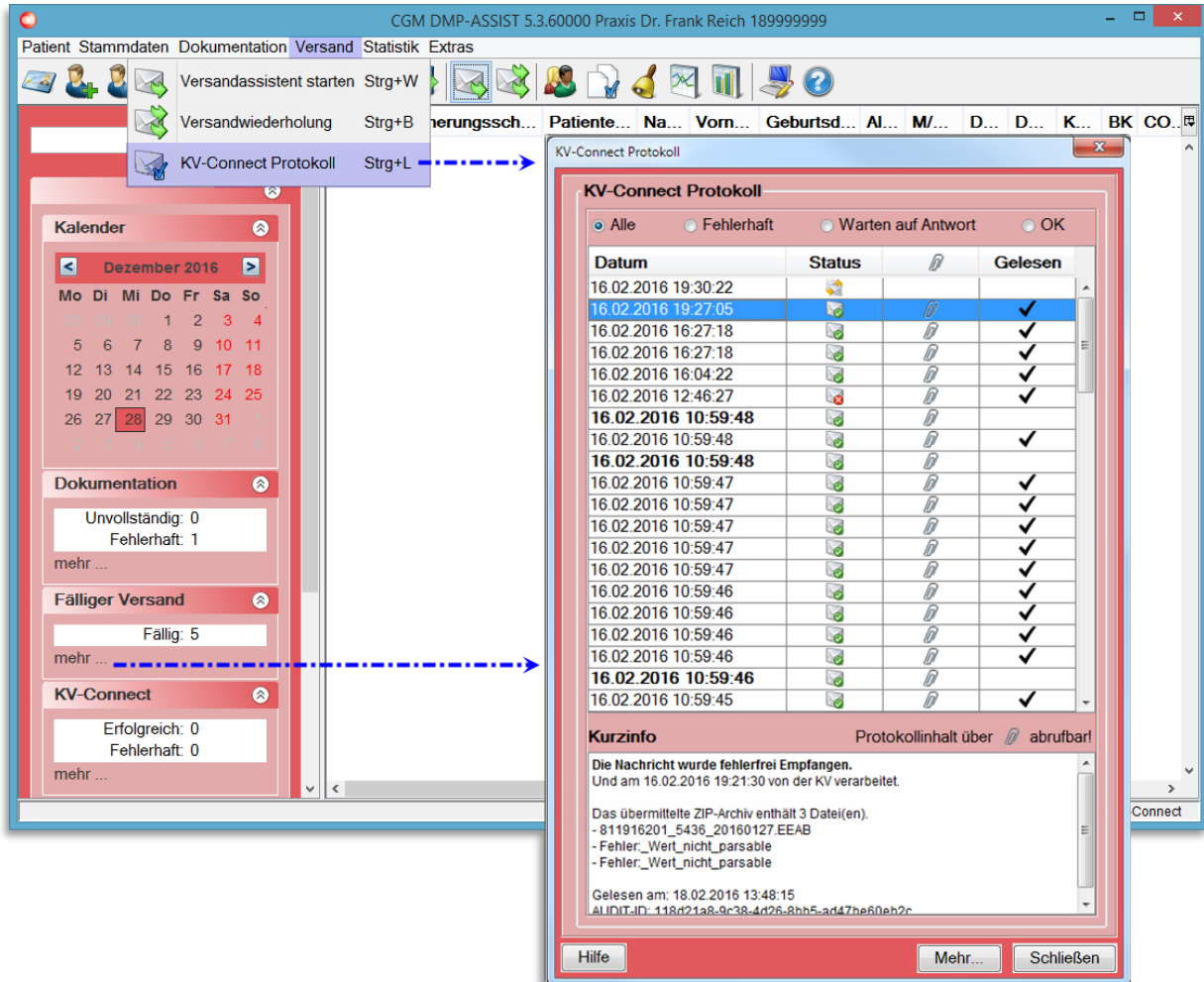

Anders als bei einem "normalen Versand, z.B. per CD", erhalten Sie nach Prüfung der versendeten Dokumente ein Protokoll zurück. Dieses Protokoll enthält Informationen, ob der Versand korrekt erfolgt ist.

Sofern der Versand nicht erfolgreich war, wird Ihnen dies im Startmenü des CGM DMP-ASSIST unter "KV-Connect" angezeigt. Von hier aus über "mehr..." oder über den Menüpunkt "Versand | KV-Connect-Protokoll" gelangen Sie in den KV-Connect Protokoll-Dialog.

Dieser hält folgende Informationen für Sie bereit:

**Datum**

Das Datum...

- a) ist chronologisch geordnet. Das aktuellste Datum steht immer an der obersten Stelle.
- b) Das Datum in **Dickschrift** bedeutet, dass das Protokoll noch nicht zur Anzeige geöffnet wurde. Bitte öffnen Sie das Protokoll über einen Doppelklick auf die entsprechende Zeile, damit Sie alle Informationen erhalten. Über die Anzeige der wissen Sie, dass ein Protokoll für Sie hinterlegt ist.

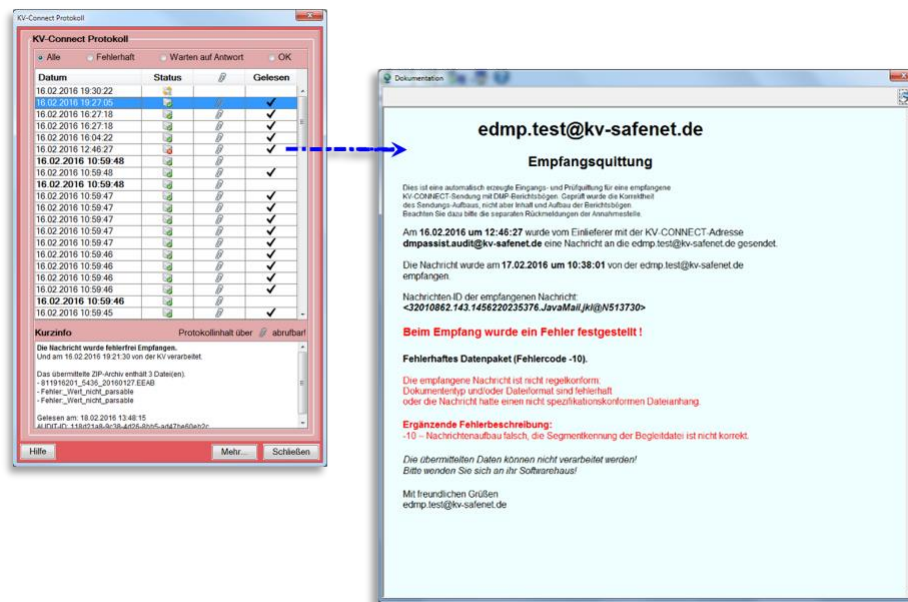

- c) Das Datum in Normalschrift bedeutet, dass Sie das Protokoll bereits gelesen haben. Zu erkennen auch am ✓ in der Spalte Gelesen.
- d) Sie können diese Spalte von A-Z oder Z-A sortieren.

### Status

	Versendet / Warten auf Antwort.
	Der Versand war erfolgreich.
	Der Versand war nicht erfolgreich.

### Büroklammer + Gelesen >> Vollständige Protokolldatei

	<ul style="list-style-type: none"> <li>• Die Büroklammer zeigt Ihnen, dass ein Anhang - das vollständige Protokoll - vorliegt.</li> <li>• Dies ist nur in den Status  und  der Fall!</li> <li>• Der vollständige Protokoll-Inhalt ist durch Doppelklick auf die Büroklammer zu öffnen.</li> <li>• Die Kurzzinfo im unteren Dialog-Bereich enthält nur einen Ausschnitt aus dieser Datei!</li> </ul>
	<ul style="list-style-type: none"> <li>• Sofern Sie das Protokoll geöffnet und "gelesen" haben, wird dies in der Spalte "Gelesen" mit einem Häkchen bestätigt.</li> </ul>

## Gebrauchsanweisung

### Kurzinfo

Die Kurzinfo enthält...

- a) Informationen zu allen Versand-Status. Diese werden hier vom Datum her archiviert.
- b) Einen Ausschnitt aus der vollständigen Protokolldatei. Den vollständigen Inhalt der Protokolldatei können Sie nur über den Anhang  per Doppelklick auf die Zeile abrufen!

### Selektion "Alle" oder "Fehlerhaft" oder "Warten auf Antwort" oder "OK"

Da der Versand in der Regel aus mehr als einer Dokumentation besteht, können Sie die Anzahl der angezeigten Protokolle - im Dialog-Menü - wie folgt einschränken...

<b>Alle</b>	Zeigt alle Protokolle mit Status  ,  und  .
<b>Fehlerhaft</b>	Zeigt nur Protokolle mit Status  .
<b>Warten auf Antwort</b>	Zeigt eine Liste aller Dokumente die versendet sind, bei denen aber noch kein Protokoll zurückgesandt wurde  .
<b>OK</b>	Zeigt nur Protokolle mit Status  .

### Hilfe / Mehr... / Schließen

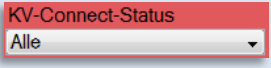
<b>[ Hilfe ]</b>	Gibt Ihnen Informationen zum Funktionsumfang.
<b>[ Mehr... ]</b>	<p>Hierüber gelangen Sie in die <a href="#">Dokumentationsstatistik</a>.</p> <p>Die Anzeige in der <a href="#">Dokumentationsstatistik</a> ist in diesem Fall vorbelegt auf "KV-Connect Status &gt; Alle ". Diesen können Sie jederzeit manuell ändern.</p> 
<b>[ Schließen ]</b>	Hierüber verlassen Sie das KV-Connect Protokoll.

### FAQ

Sofern der Versand nicht erfolgreich war, prüfen Sie bitte, ob alle "Dienste aktiv sind". Beachten Sie hierzu die Informationen und FAQ's unter [Statusanzeige der Dienste CGM-ASSIST / CGM CONNECT und KV-Connect](#) und versuchen Sie hiernach den Versand erneut.

Sollte dies nicht zum Erfolg führen, setzen Sie sich bitte mit Ihrem zuständigen Service- oder Support-Mitarbeiter in Verbindung, da es sich in der Regel um ein technisches Problem handelt.

# 11 Menü Statistik

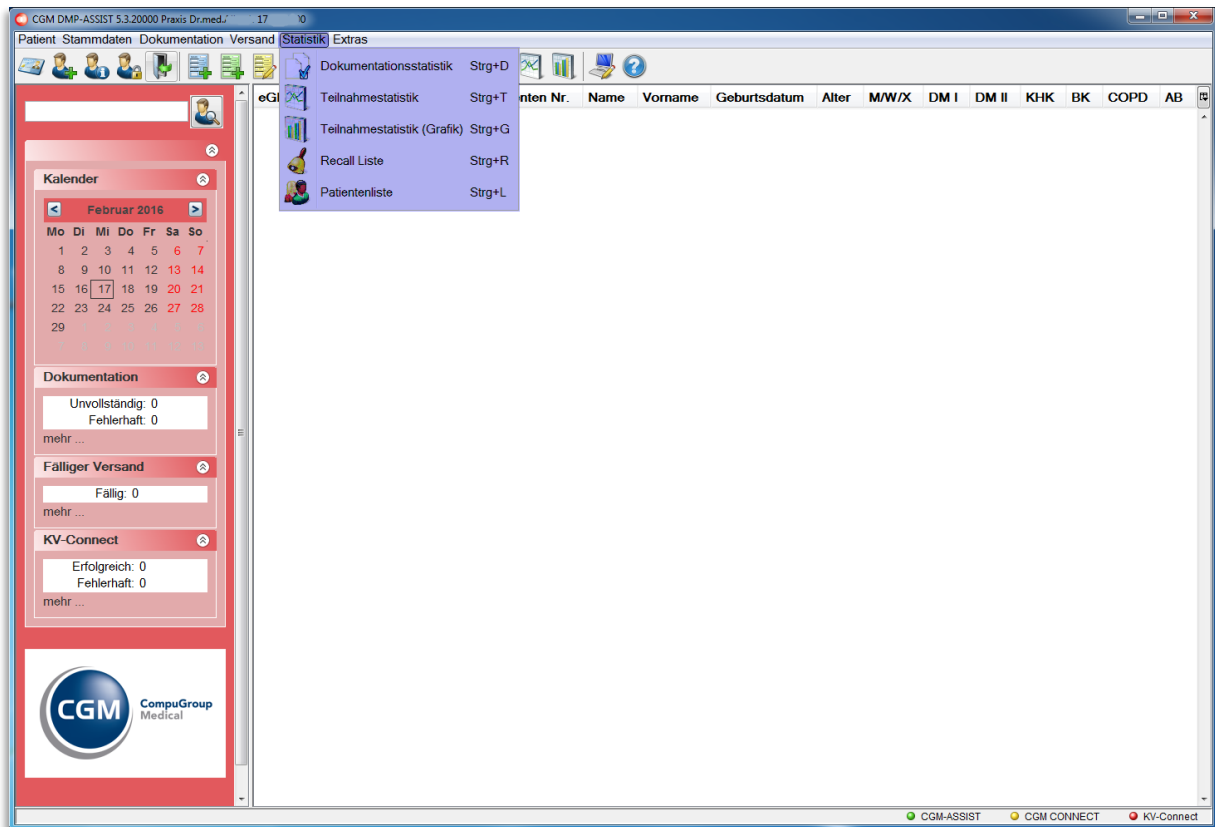

Über dieses Menü werden alle statistischen Funktionen des CGM DMP-ASSIST verwaltet. Die einzelnen Funktionen werden im nachfolgenden Kapitel beschrieben.

## Gebrauchsanweisung

## 11.1 Dokumentationsstatistik

Dok.ID	Name, Vorname	Module	Fallnummer	ED/VD	Status	Erstellt am	Gedruckt am	Versendet am
10	Belle Mira	DM1	41	VD	▶	19.08.2016		19.08.2016
12	Belle Mira	COPD	61	VD	▶	19.08.2016		19.08.2016
11	Belle Mira	AB	51	VD	▶	19.08.2016		19.08.2016
9	Belle Mira	KHK	31	VD	▶	19.08.2016		
4	Belle Mira	DM1	41	ED	▶	19.08.2016		
1	Belle Mira	DM2	11	ED	▶	19.08.2016		
5	Belle Mira	AB	51	ED	▶	19.08.2016		
2	Belle Mira	BK	21	ED	▶	19.08.2016		
6	Belle Mira	COPD	61	ED	▶	19.08.2016		
3	Belle Mira	KHK	31	ED	▶	19.08.2016		
7	Belle Mira	DM2	11	VD	▶	19.08.2016		

Sie haben die Möglichkeit, die Anzeige der Dokumentationsstatistik über den Bereich **Dokumentation** und den Bereich **Zeit Optionen** nach Ihren Wünschen darzustellen.

Im Bereich **Dokumentation** auf der linken Seite wählen Sie die Art der Dokumentation und die Module bzw. den Behandler aus, je nachdem welche angezeigt werden sollen. Die Anzeige der Module ist abhängig von der aktivierten Lizenz. Bei dem oben angezeigten Bild sind alle Module freigeschaltet.

Bei der Einstellung **Alle Dokumentationen** werden alle im System vorhandenen Dokumentationen dargestellt. Sie können diese Auswahl eingrenzen. Klicken Sie hierfür auf das Drop-down-Menü und wählen einen anderen Dokumentationsstatus aus.

Bei der Einstellung **Alle Module** werden automatisch alle Module, ob multimorbid oder einzeln erfasste Dokumentationen aufgeführt.

Bei der Einstellung **Alle Behandler** werden automatisch alle Dokumentationen aller im System vorhandenen Behandler aufgeführt.

Wenn Sie eine andere Auswahl treffen möchten, öffnen Sie das Drop-down-Menü und wählen das Gewünschte aus. Bei der Übernahme der Einstellung **Multimorbid Module** werden alle Module außer **BK** markiert. Bei der Übernahme der Einstellung **Einzelne Module** wird die Modulliste aktiv und Sie können durch das Setzen der Haken in den Checkboxes eine Auswahl vornehmen. Die tabellarische Anzeige wird entsprechend aktualisiert.

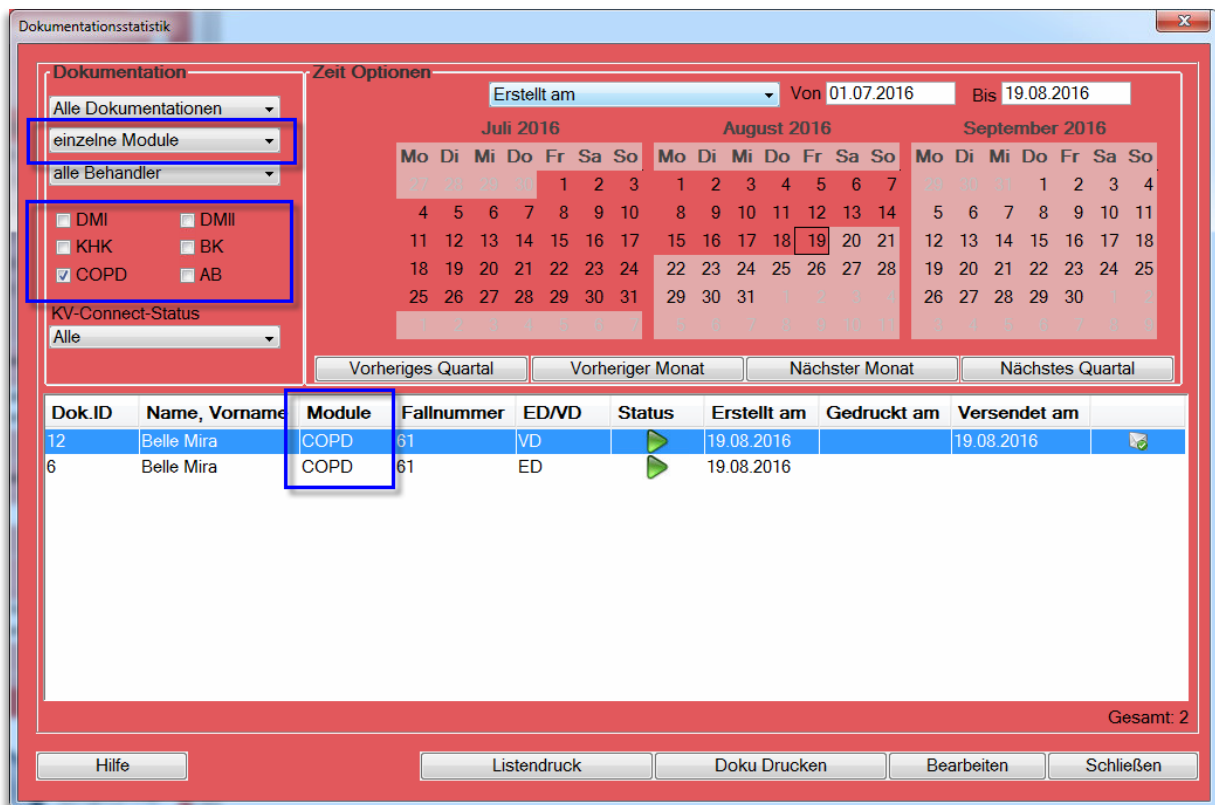

Im Bereich **Zeit Optionen** legen Sie fest, ob sich der eingegebene Zeitraum auf das Erstellungsdatum **Erstellt am**, das Druckdatum **Gedruckt am** oder das Versanddatum **Versendet am** beziehen soll.

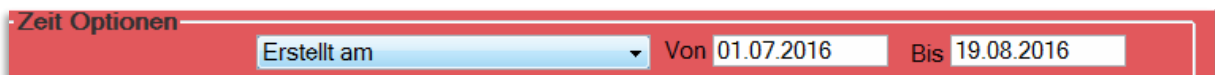

Sie können festlegen, über welchen Zeitraum die Statistik erstellt werden soll. Grenzen Sie diesen Zeitraum über die Kalenderfunktion **Von Bis** ein oder nutzen Sie die Funktionsbuttons **[Vorheriges Quartal]**, **[Vorheriger Monat]**, **[Nächster Monat]** oder **[Nächstes Quartal]**.

Der entsprechende Zeitraum wird automatisch markiert. Des Weiteren besteht die Möglichkeit, eine Markierung mittels Ziehen im Kalender mit gedrückter Maustaste vorzunehmen.

Gebrauchsanweisung

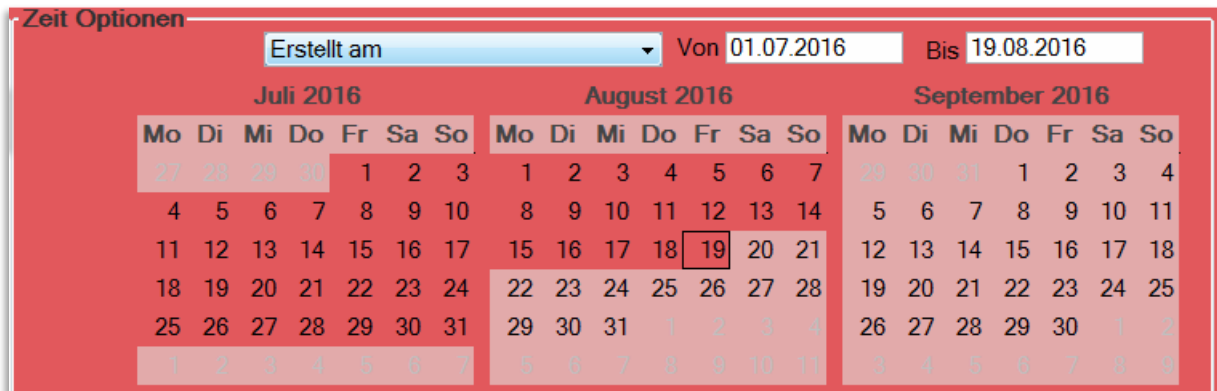

Die Anzeige wird nach der Auswahl aktualisiert.

Es bestehen nun verschiedene Möglichkeiten, mit dem Ergebnis weiter zu verfahren.

Über den Button **[Listendruck]** erhalten Sie eine Gesamtliste der selektierten Dokumentationen. Dieser Listendruck kann mit allen möglichen Selektionsarten und Sortierungen erstellt werden.

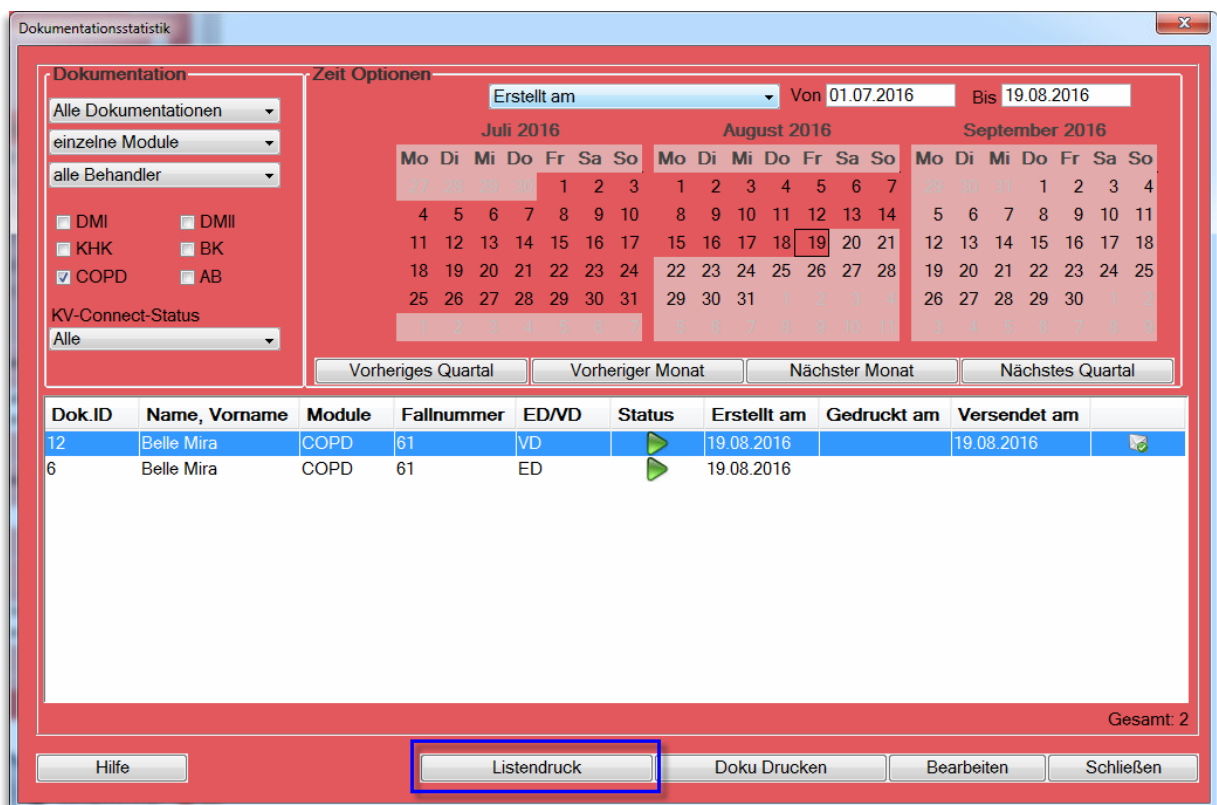

Es öffnet sich zunächst der nachfolgende Druckanzeige-Dialog.

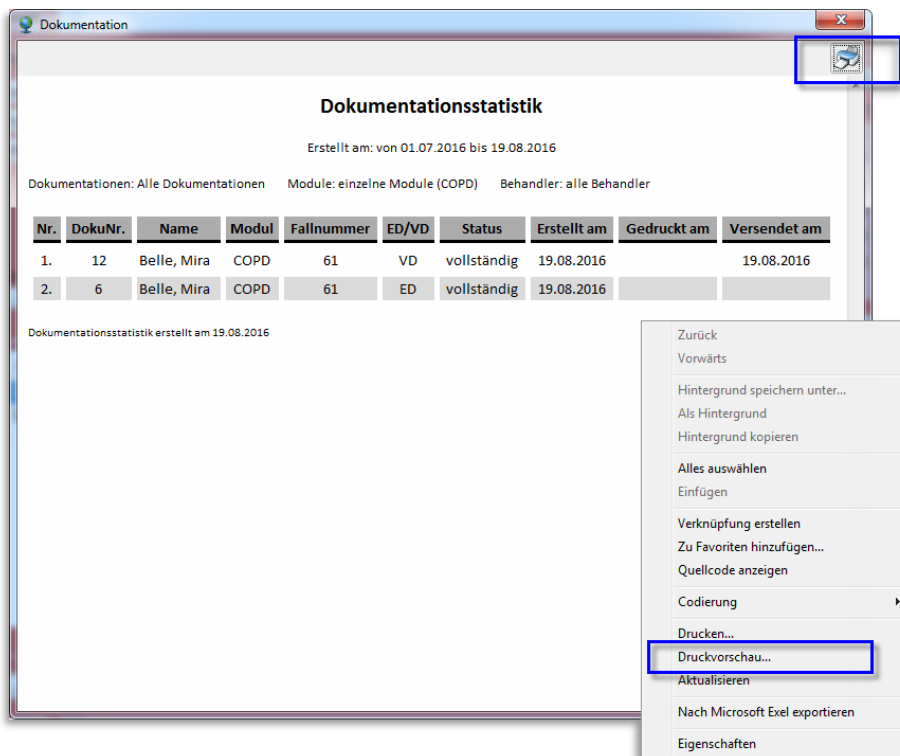

Über das Drucker-Symbol oben rechts im Dialog können Sie die Liste direkt ausdrucken. Die Drucker-Grundeinstellungen können Sie ebenfalls über diese Option vornehmen.

Weiterhin können Sie - durch Rechtsklick in der dargestellten Liste über „Druckvorschau“ - die Liste bei Bedarf auch einfach im Querformat drucken lassen.

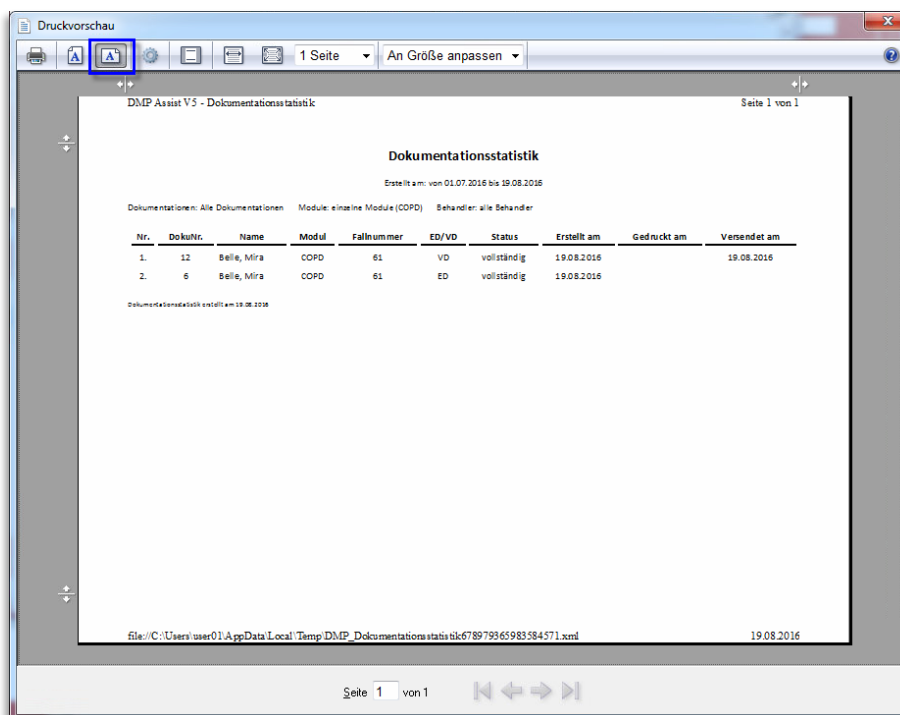

Über das Drucker-Symbol wird der Ausdruck gestartet.

## Gebrauchsanweisung

Durch Markieren einer einzelnen Dokumentation in der Liste und Klick auf den Button **[Doku-Drucken]**, erhalten Sie eine Druckvorschau der gewählten Dokumentation.

**Dokumentationsstatistik**

**Dokumentation**  
 Alle Dokumentationen  
 einzelne Module  
 alle Behandler

**Zeit Optionen**  
 Erstellt am: Von 01.07.2016 Bis 19.08.2016

DMI     DMII  
 KHK     BK  
 COPD     AB  
 KV-Connect-Status: Alle

Juli 2016    August 2016    September 2016

Mo	Di	Mi	Do	Fr	Sa	So	Mo	Di	Mi	Do	Fr	Sa	So	Mo	Di	Mi	Do	Fr	Sa	So
27	28	29	30	1	2	3	1	2	3	4	5	6	7	28	29	30	1	2	3	4
4	5	6	7	8	9	10	8	9	10	11	12	13	14	5	6	7	8	9	10	11
11	12	13	14	15	16	17	15	16	17	18	19	20	21	12	13	14	15	16	17	18
18	19	20	21	22	23	24	22	23	24	25	26	27	28	19	20	21	22	23	24	25
25	26	27	28	29	30	31	29	30	31					26	27	28	29	30		

Dok.ID	Name, Vorname	Module	Fallnummer	ED/VD	Status	Erstellt am	Gedruckt am	Versendet am
12	Belle Mira	COPD	61	VD		19.08.2016		19.08.2016
6	Belle Mira	COPD	61	ED		19.08.2016		

Gesamt: 2

**Dokumentation**

Seite 1    Verlaufsdokumentation COPD

**Kostenträger:** BIG direkt gesund/BVG  
**Versicherter:** Belle    geb. am: 01.01.1960  
 Titel Mira Vorsatz Zusatz  
 Mirabellenweg 1a  
 D 11000 Obstdorf  
**Kostenträgerkennung:** 103501080    **Versicherten-Nr.:** N241268895    **Status:** 5 9 1 -  
**Versicherungsschutz-Ende:**    **Einleседatum:**

**Fallnummer:** 61  
**Betriebsstättennummer:** 179034500  
**Arztnummer:** 181111100  
**Behandelnder Arzt:** Albsch  
 Dr.med. Dietmar  
 Testweg 5  
 D 53157 Testheim  
**Kopfdatum (Ersterstellung):** 19.08.2016  
**Datum der Erstellung:** 19.08.2016

**Administrative Daten**  
 Beschreibung wegen: COPD

**Anamnese- und Befunddaten**  
 Körpergröße: 1.80 m    Körpergewicht: 94 kg    Blutdruck: 140/90 mmHg  
 Raucher: Ja    Begleiterkrankungen: Arterielle Hypertonie    Aktueller FEV1-Wert (alle 6 bis 12 Monate): 0.80 Liter

**Relevante Ereignisse**  
 Häufigkeit von Exazerbationen seit der letzten Dokumentation: 1    Stationäre notfallmäßige Behandlung wegen COPD seit der letzten Dokumentation: 2

**Medikamente**  
 Kurz wirksame Beta-2-Sympathomimetika und/oder Anticholinergika: Kontraindikation, Keine  
 Lang wirksame Beta-2-Sympathomimetika: Bei Bedarf    Inhalationstechnik überprüft: Nein  
 Lang wirksame Anticholinergika: Keine    Sonstige diagnosespezifische Medikation: Theophyllin

**Schulung**  
 COPD-Schulung empfohlen (bei aktueller Dokumentation): Ja    Empfohlene Schulung wahrgenommen: Nein

**Behandlungsplanung**  
 Vom Patienten gewünschte Informationsangebote der Krankenkasse: Körperliches Training, Ernährungsberatung    COPD-bezogene Über- bzw. Einweisung veranlasst: Ja

**Dokumentationsintervall:** Quartalsweise    **Unterschrift des Arztes:**

Es wird die Originalvorlage der KBV als Druck dargestellt. Über das Druckersymbol rechts oben können Sie diese Vorlage ausdrucken. Die Anzeige kann über das rote Kreuz geschlossen werden.

Über den Button **[Bearbeiten]** kann die selektierte Dokumentation geöffnet und editiert werden. Sollte die Dokumentation bereits versendet sein, erscheint folgender Hinweis:

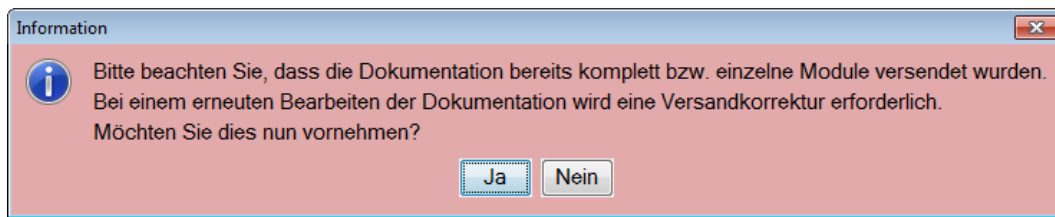

Mit einem Klick auf den Button **[Ja]**, öffnet sich die Dokumentation zum Bearbeiten. Nähere Informationen zum Ausfüllen einer Dokumentation finden Sie in dem Kapitel [Patient einschreiben](#) bzw. [Verlaufsdokumentation erstellen](#) erstellen.

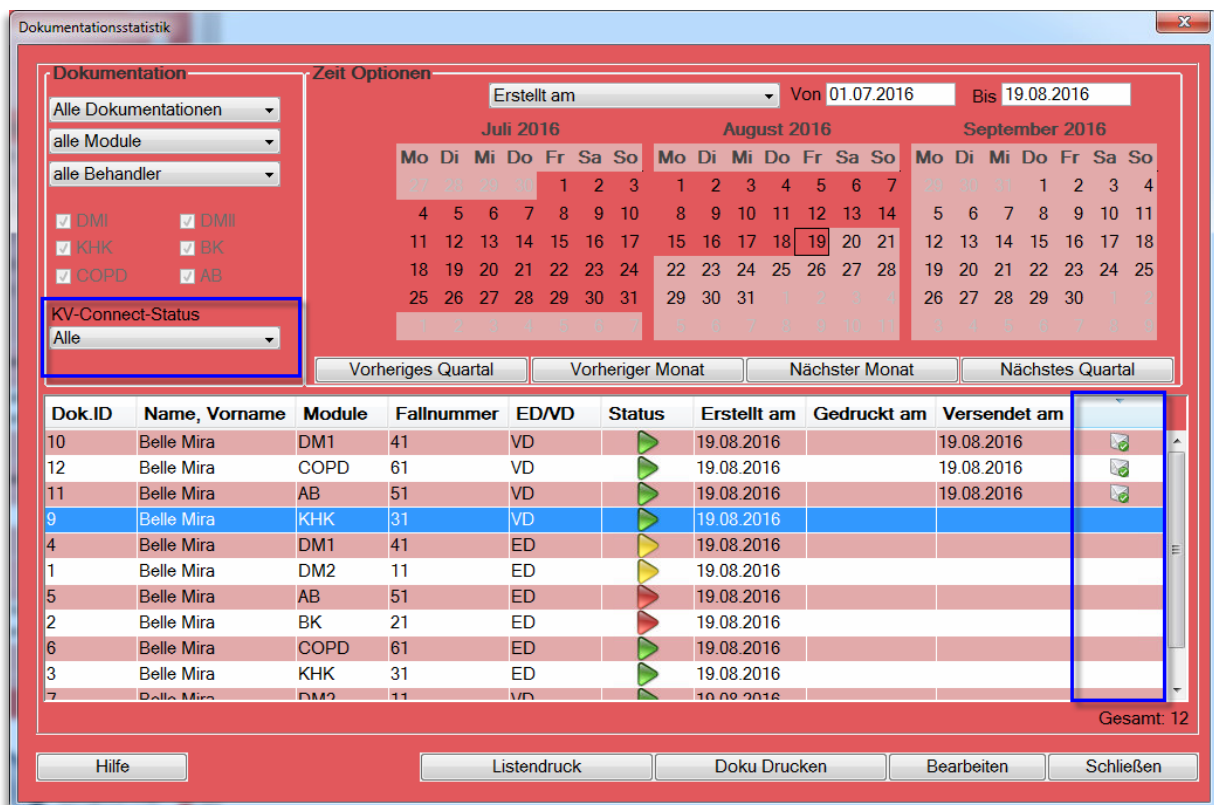

### KV-Connect Status / Filterfunktion

In der Dokumentationsstatistik wird Ihnen in der letzten Tabellen-Spalte der aktuelle Versand-Status angezeigt.

Hierzu stehen Ihnen folgende Filtermöglichkeiten zur Verfügung:

Filter	Status / Versandinformation
Alle	
OK	

<b>Mit Fehlern</b>	
<b>Warten auf Antwort</b>	
<b>Ohne Status</b>	Alle Dokumente, die nicht über KV-Connect versendet wurden.

Bitte lesen Sie hierzu die ausführliche Information unter [KV-Connect](#).

## 11.2 Teilnahmestatistik

Module			Q1/2016	Q2/2016	Q3/2016	Q4/2016
DM1	ED	angelegt	0	1	1	1
		vollständig	0	1	1	1
		versendet	0	0	0	0
	VD	angelegt	0	1	1	1
		vollständig	0	1	1	1
		versendet	0	0	0	0
DM2	ED	angelegt	1	1	1	1
		vollständig	1	1	1	1
		versendet	1	0	0	0
	VD	angelegt	111	112	2	1
		vollständig	111	112	2	1
		versendet	106	111	0	0
KHK	ED	angelegt	1	2	1	1
		vollständig	1	2	1	1
		versendet	1	1	0	0
	VD	angelegt	65	67	2	1
		vollständig	65	67	2	1
		versendet	58	86	0	0
BK	ED und PNP	angelegt	0	1	1	1
		vollständig	0	1	1	1
		versendet	0	0	0	0
	VD	angelegt	0	1	1	1
		vollständig	0	1	1	1
		versendet	0	0	0	0
COPD	ED	angelegt	0	1	2	1
		vollständig	0	1	2	1
		versendet	0	0	0	0
	VD	angelegt	19	20	1	1
		vollständig	19	20	1	1
		versendet	0	0	0	0

In dieser Statistik erhalten Sie einen modulbezogenen Überblick über Ihre erstellten Dokumentationen. Die Darstellung ist jahresbezogen in einzelne Quartale unterteilt. Die Anzeige einer Dokumentation bezieht sich auf das Erstellungsdatum. Ein detaillierter Überblick, in welchem Status (angelegt, vollständig oder versendet) sich die einzelnen Dokumentationsarten (Erstdokumentation **ED**/Verlaufsdokumentation **VD**) befinden, wird hier abgebildet. Es besteht die Möglichkeit, über die Buttons  und  die Jahresansicht zu wechseln.

Ab dieser Version können Sie zusätzlich über [ **Drucken** ] die Teilnahmestatistik in Papierform oder als Datei ansehen und archivieren.

### 11.2.1 Ausdruck optimieren

Um den Ausdruck zu optimieren, sind evtl. Änderungen an Ihrem Standard-Browser - im Folgenden am Internet Explorer erklärt - notwendig.

Im Internet Explorer gelangen Sie über Extras | Drucken | Seite einrichten... in das entsprechende Konfigurationsmenü.

1. Um den Druck auf 1 Seite zu bekommen, sind die Ränder entsprechend anzupassen.
2. Damit die Farben (blaue Menüzeile / hellgraue Hinterlegung "Gesamt") ausgedruckt werden, ist unter Papieroptionen |  Hintergrundfarben und -bilder drucken auszuwählen.

Gebrauchsanweisung

3. Damit keine unnötigen Kopf- und Fußzeilen mit ausgegeben werden, ist dies über das Auswahlménú mit [-Leer-] abzuschalten.

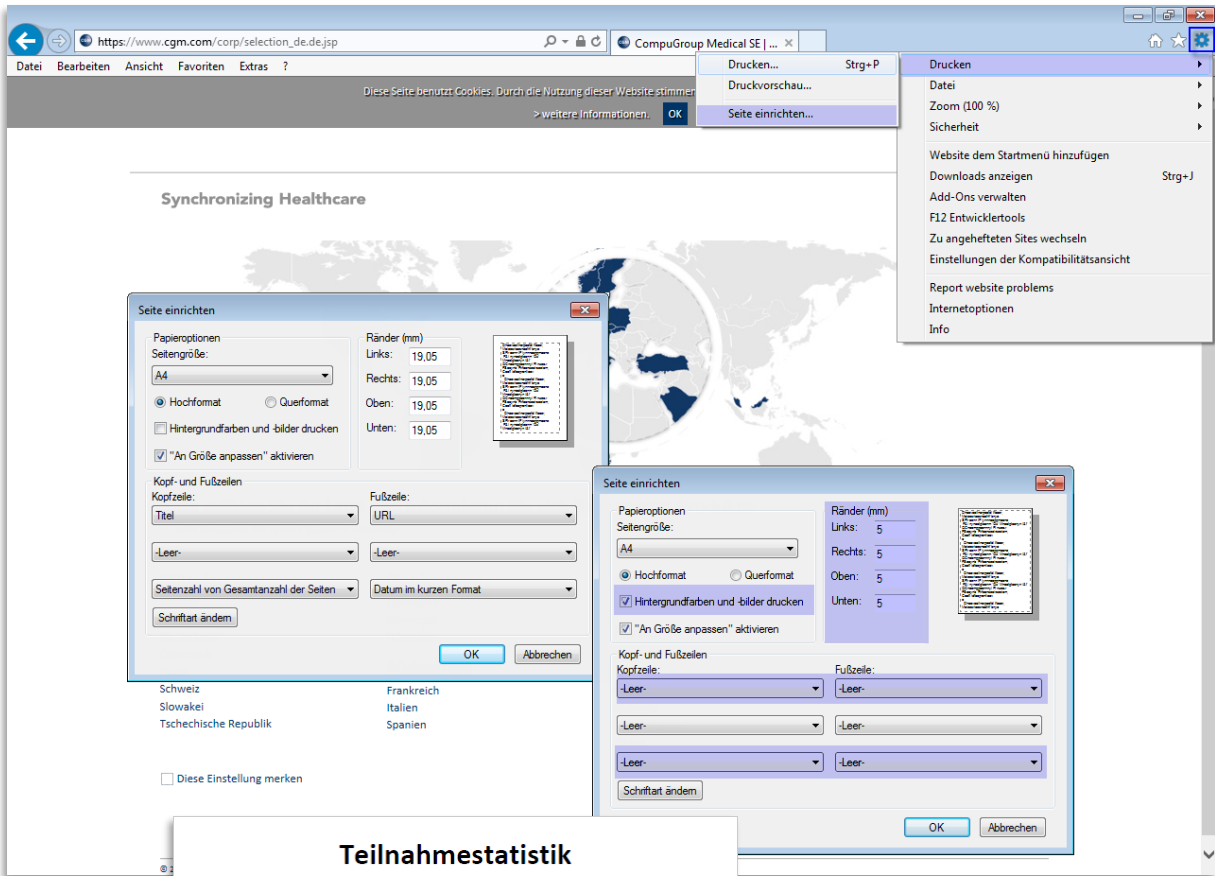

**Teilnahmestatistik**

Ausdruck vom 23.11.2016

Modul	Dokumentationsart	Status	Q1/2016	Q2/2016	Q3/2016	Q4/2016
DM1	ED	angelegt	0	0	0	1
		vollständig	0	0	0	1
		versendet	0	0	0	1
	VD	angelegt	0	0	0	0
		vollständig	0	0	0	0
		versendet	0	0	0	0
DM2	ED	angelegt	0	1	0	1
		vollständig	0	1	0	1
		versendet	0	0	0	0
	VD	angelegt	0	1	0	0
		vollständig	0	0	0	0
		versendet	0	0	0	0
KHK	ED	angelegt	0	0	0	1
		vollständig	0	0	0	1
		versendet	0	0	0	0
	VD	angelegt	0	0	0	0
		vollständig	0	0	0	0
		versendet	0	0	0	0
BK	ED und PNP	angelegt	0	0	0	0
		vollständig	0	0	0	0
		versendet	0	0	0	0
	VD	angelegt	0	0	0	0
		vollständig	0	0	0	0
		versendet	0	0	0	0
COPD	ED	angelegt	0	0	0	1
		vollständig	0	0	0	1
		versendet	0	0	0	0
	VD	angelegt	0	0	0	0
		vollständig	0	0	0	0
		versendet	0	0	0	0
AB	ED	angelegt	0	0	0	0
		vollständig	0	0	0	0
		versendet	0	0	0	0
	VD	angelegt	0	0	0	0
		vollständig	0	0	0	0
		versendet	0	0	0	0
Gesamt	ED	angelegt	0	1	0	4
		vollständig	0	1	0	4
		versendet	0	0	0	1
	VD	angelegt	0	1	0	0
		vollständig	0	0	0	0
		versendet	0	0	0	0

Teilnahmestatistik erstellt am 23.11.2016 - 11:52 Uhr

Beispiel = "PDF"

### 11.3 Teilnahmestatistik (Grafik)

Hier finden Sie eine grafische Abbildung der Dokumentationen, die in tabellarischer Form im Kapitel [Teilnahmeerklärung drucken](#) beschrieben wurden.

In dem Register Verlaufsstatistik werden auf der horizontalen Achse die Jahre angezeigt. Auf der vertikalen Achse sehen Sie die Anzahl der versendeten Dokumentationen. In der Verlaufsanzeige hat jedes Modul eine andere Farbe. Die Modulfarbkennung befindet sich über der Grafik.

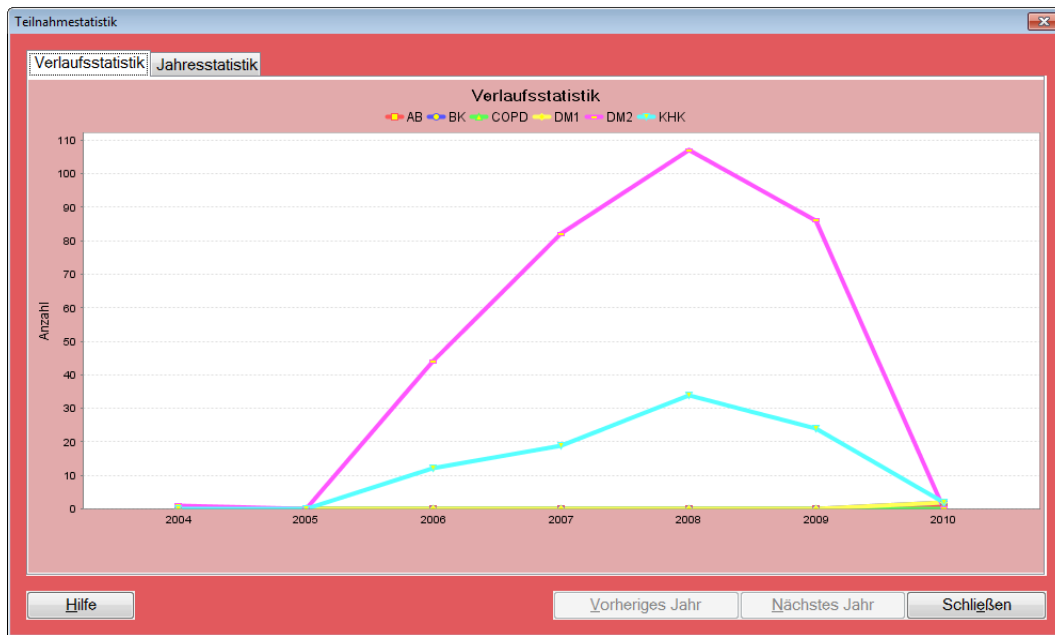

In dem Register **Jahresstatistik** wird Ihnen eine grafische Auswertung Ihrer Dokumentationen für ein Jahr quartalsweise dargestellt. Über die Buttons **[Vorheriges Jahr]** und **[Nächstes Jahr]** können Sie zu den Jahresdarstellungen navigieren.

## Gebrauchsanweisung

Sie haben die Möglichkeit, über einen Klick auf die rechte Maustaste die Statistiken zu drucken.

In der Jahresstatistik kann hierzu jedes Quartal bzw. das Jahr manuell ausgewählt und einzeln gedruckt werden – Beispiel unten >> II Quartal 2014 und Jahr 2014...

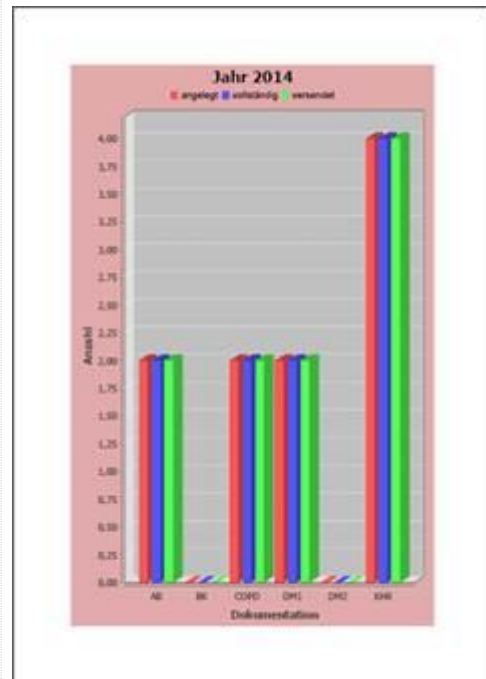
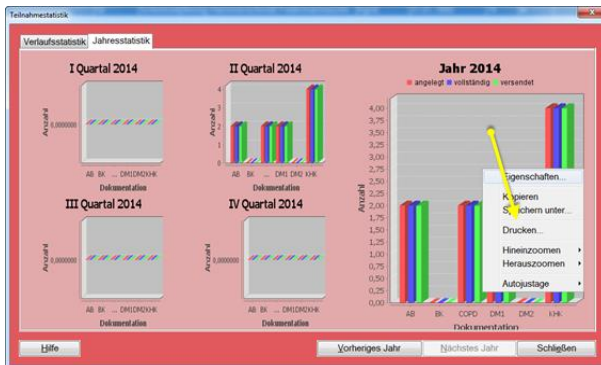
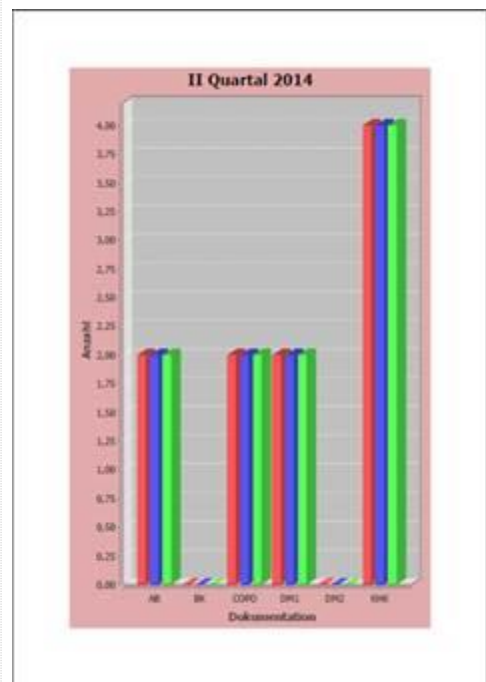
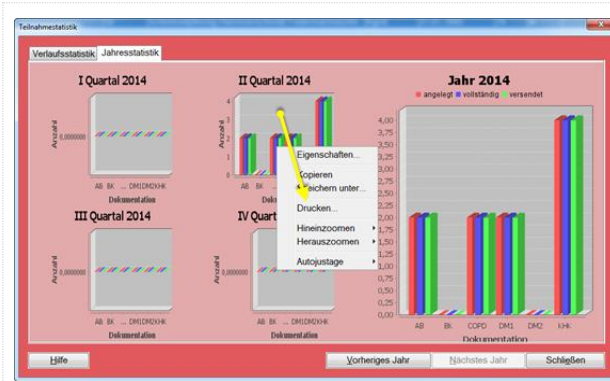

## 11.4 Recall Liste

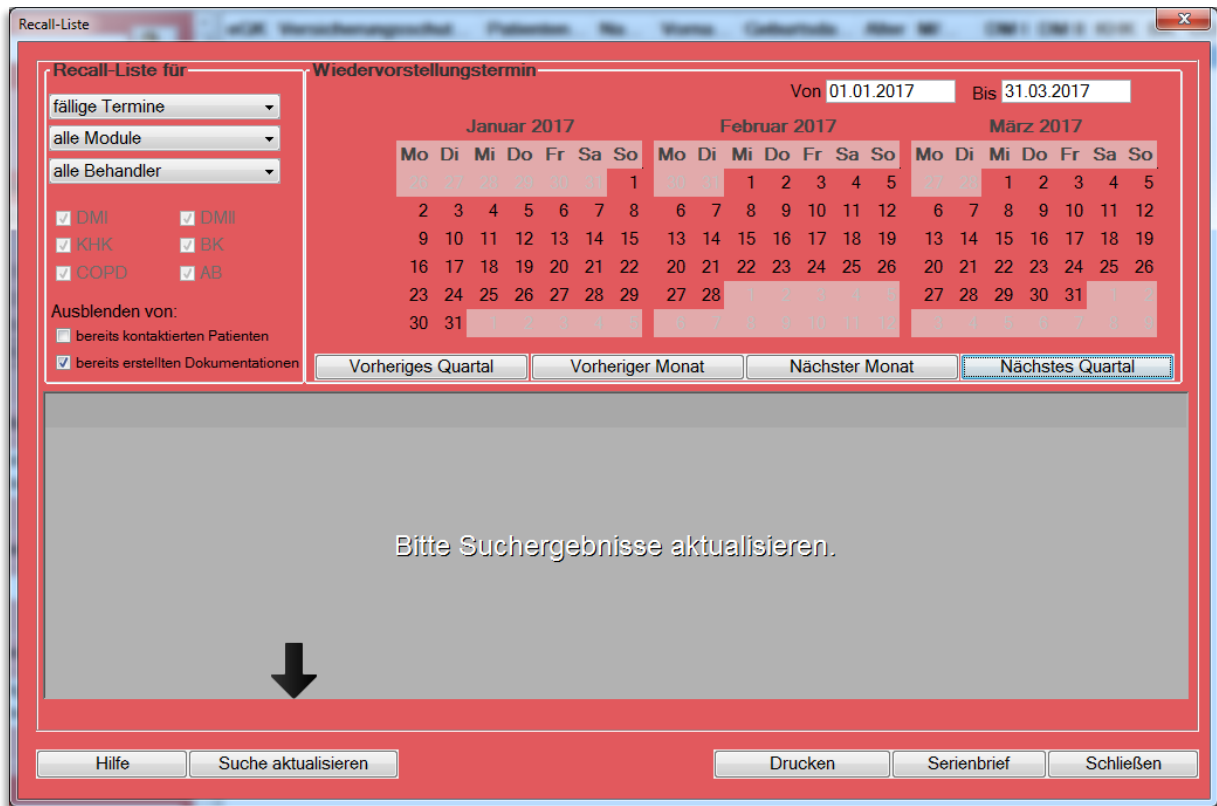

Die Menüfunktion **[Recall Liste]** ermittelt generell alle Patientendokumentationen mit einem Wiedervorstellungstermin im gewählten Zeitraum. Der Suchlauf startet mit Klick auf **[Suche aktualisieren]**. Sie erhalten eine entsprechende Auflistung der in diesem Zeitraum fällig werdenden Patienten.

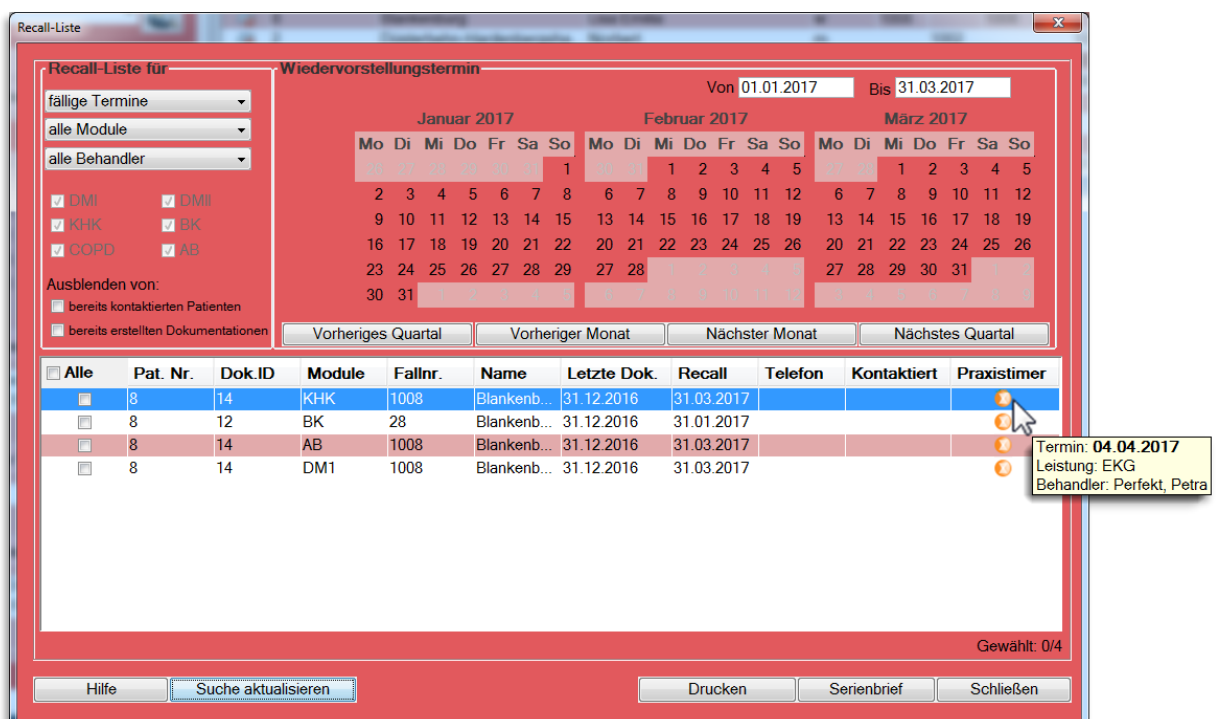

## Gebrauchsanweisung

Im Anschluss haben Sie die Möglichkeit, eine Patientenliste (Recall-Liste) für den gewählten Zeitraum über den Button **[Drucken]** auszudrucken. Selektieren Sie hierzu alle Fälle und bestätigen sie [Drucken]. Wählen Sie anschließend im nachfolgenden Dialog das Drucker-Symbol rechts oben.

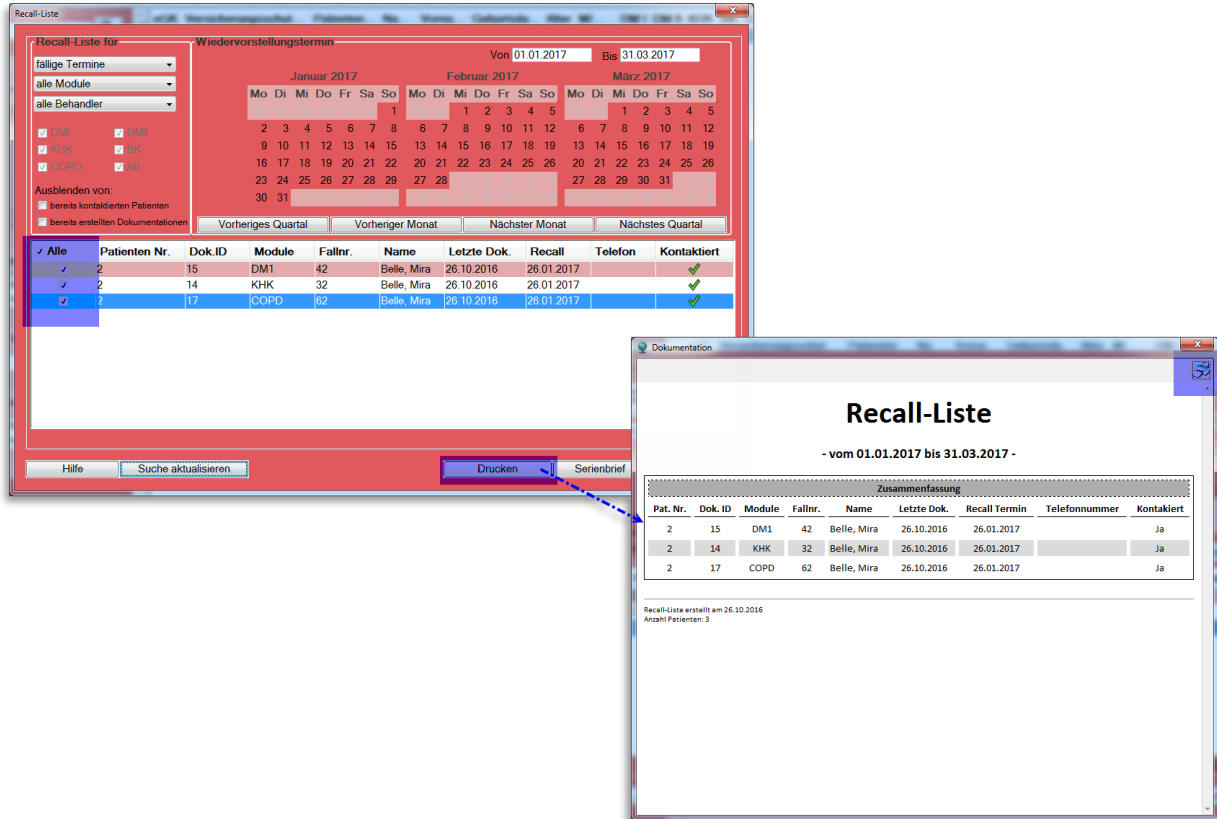

Für alle selektierten Patienten besteht außerdem die Option, einen Brief über den Button **[Serienbrief]**, für eine Wiedervorstellung zu erstellen und zu drucken. Bitte beachten Sie, dass für die Serienbrieffunktion Microsoft Word installiert sein muss.

**Tipp:** Die Serienbriefvorlage hierzu können Sie über [Serienbrief](#) bearbeiten.

Die Anzeige der Module richtet sich nach Ihrer Lizenz und kann entsprechend gefiltert werden. Im Bereich **Recall-Liste für** haben Sie die Auswahl **Fällige Termine**, **überfällige Termine**, **ohne Datum** und **ablaufende Module** ermitteln zu können. Die einzelnen Selektionsarten werden nachfolgend genauer erläutert.

### 11.4.1 Selektionsmöglichkeiten nach verschiedenen Terminarten

#### 11.4.1.1 Überfällige Termine

Die Terminart „Überfällige Termine“ listet Ihnen all die Patienten auf, die vom aktuellen Tagesdatum ausgehend bis einschließlich gestern hätten dokumentiert werden müssen.

Also erhalten Sie all die Patienten, die nun überfällig geworden sind, in dem sie das Datum der Wiedervorstellung um mindestens einen Tag überschritten haben.

### Beispiel:

Ein Patient, dessen nächster fälliger Termin am 18.06.2012 gewesen wäre, ist ab dem 19.06.2012 überfällig. Dies ist er genau so lange, bis er wieder dokumentiert wurde. Würde man nun vom 01.07. bis 10.08. nach „fälligen Terminen“ selektieren, würde dieser Patient nicht mehr berücksichtigt. Durch die Einstellung „überfällige Termine“ kann dieser Patient nicht übersehen werden.

Die Selektion nach dieser Terminart hat also für Sie den Vorteil, dass Sie theoretisch keinen Patienten mehr „vergessen“ können, da alle Patienten die einen bestimmten Tag überschritten haben ermittelt werden.

Im Gegensatz zu einer Selektion nach „fälligen Terminen“ muss man auch keinen Zeitraum angeben.

Bitte beachten Sie daher, dass Sie bei dieser Auswahl keine Kalendereinstellungen mehr treffen können, da dies aus den genannten Gründen nicht mehr notwendig ist. Der Kalender wird damit inaktiviert dargestellt und die entsprechenden Patienten werden automatisch ermittelt.

### Tipp:

Diese Selektionsart eignet sich hervorragend als Ergänzung zu Ihrer eigentlichen Recall-Liste. Sie bietet Ihnen eine gute Kontrollmöglichkeit.

## Gebrauchsanweisung

### 11.4.1.2 Termine ohne Datum

„Termine ohne Datum“ ist eine Selektionsmöglichkeit, um bspw. Alte (migrierte) DMP-Assist 4 Fälle mit aufzulisten, bei denen seinerzeit kein Recall- bzw. Wiedervorstellungsdatum gepflegt wurde. Da ein solches Datum für die Recall-Liste jedoch der Ausgangspunkt der Intervall- und Fälligkeitsberechnung ist, würde es bei diesen Dokumentationen niemals eine nächste Fälligkeit (oder Überfälligkeit) geben können. Diese Patienten könnten demnach leicht übersehen werden. Wenn Sie hingegen „Termine ohne Datum“ bei Ihrer Selektion einstellen, wird explizit nach allen Dokumentationen ohne Recalldatum gefiltert.

### 11.4.1.3 Ablaufende Module

Da der CGM DMP-ASSIST seitens der Kassenärztlichen Bundesvereinigung (KBV) verpflichtet ist, alle Patienten automatisch auszuschreiben, die länger als ein Jahr nicht mehr dokumentiert wurden, haben wir für Sie die neue Möglichkeit nach „ablaufenden Modulen“ zu filtern bereitgestellt.

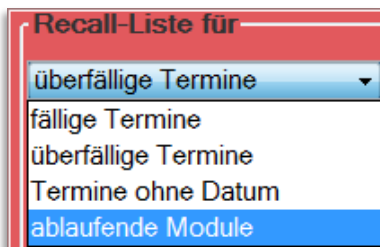

Diese Funktion selektiert immer ausgehend vom aktuellen Quartal, und richtet sich nicht nach einer Zeitraum-Angabe. Daher wird mit Auswahl dieser Terminart auch hier der gesamte Kalender *inaktiv* dargestellt, da er in diesem Fall ebenfalls keine Rolle spielt.

Patienten, die vor einem Jahr zum letzten Mal eingeschrieben / dokumentiert wurden, würden nun nach 1 Jahr (der KBV-Anforderung entsprechend) zum folgenden Quartalswechsel am 01. Automatisch vom CGM DMP-ASSIST ausgeschrieben werden.

#### Beispiel:

Patient Peter Müller war am 23.10.2011 (4. Quartal 2011) zum letzten Mal zur Dokumentationserstellung in Ihrer Praxis. Heute befinden wir uns an einem beliebigen Tag im 4. Quartal 2012. Patient Peter Müller wird ab dem 01.10.2012 das gesamte 4. Quartal mit der Selektion „ablaufende Module“ ausgegeben. Sie haben also das gesamte Quartal lang Zeit, ihn wieder einzubestellen. Denn am 01.01.2013 würde er ansonsten automatisch ausgeschrieben sein.

Hiernach wären Sie dann ab dem 01. Des neuen Quartals gezwungen, wieder mit einer Erstdokumentation und einer neuen Fallnummer zu beginnen.

Um diesen meist vermeidbaren Aufwand zu verhindern, können Sie nun an jedem beliebigen Tag im laufenden 4. Quartal 2012 diese neue Funktion in der Recall-Liste anwenden. Damit werden automatisch alle Patienten aus dem gesamten 4. Quartal 2011 berücksichtigt, die von diesem Vorgang betroffen wären. Mit unserer neuen Selektionsmöglichkeit können Sie also eine Ausschreibung vermeiden und ihre Patienten frühzeitig daran erinnern, rechtzeitig wieder in Ihrer Praxis vorstellig zu werden.

Der Zeitraum kann über die Kalenderfunktion **Von Bis** eingegrenzt werden, oder Sie nutzen die Funktionsbuttons **[Vorheriges Quartal]**, **[Vorheriger Monat]**, **[Nächster Monat]** oder **[Nächstes Quartal]**. Des Weiteren besteht die Möglichkeit, eine Markierung in dem Kalender mit gedrückter Maustaste über mehrere Tage zu „ziehen“.

### 11.4.1.4 Alle Module

Bei **alle Module** werden automatisch alle Module markiert. Bei **multimorbide Module** werden automatisch alle Module außer **BK** markiert. Wenn Sie eine eigene Auswahl treffen möchten, nutzen Sie bitte die Option **einzelne Module**. Wenn zu den gewählten Optionen und dem eingestellten Zeitraum Recall Termine anstehen, werden Ihnen diese angezeigt.

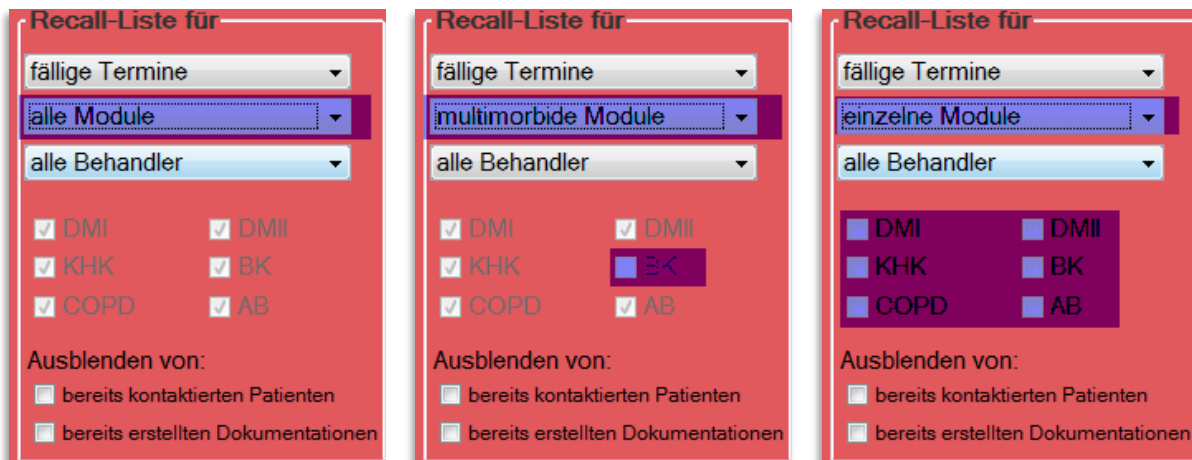

Immer dann, wenn Sie eine Aufbereitung starten möchten oder eine prägnante Änderung an den Filterfunktionen vornehmen bzw. einen anderen Zeitraum einstellen, werden Sie erneut aufgefordert den **[Suche aktualisieren]** Button zu bestätigen. Sie erkennen dies am grauen Hintergrund mit der Aufschrift „Bitte Suchergebnisse aktualisieren“ und dem schwarzen Pfeil, der auf die entsprechende Schaltfläche zeigt.

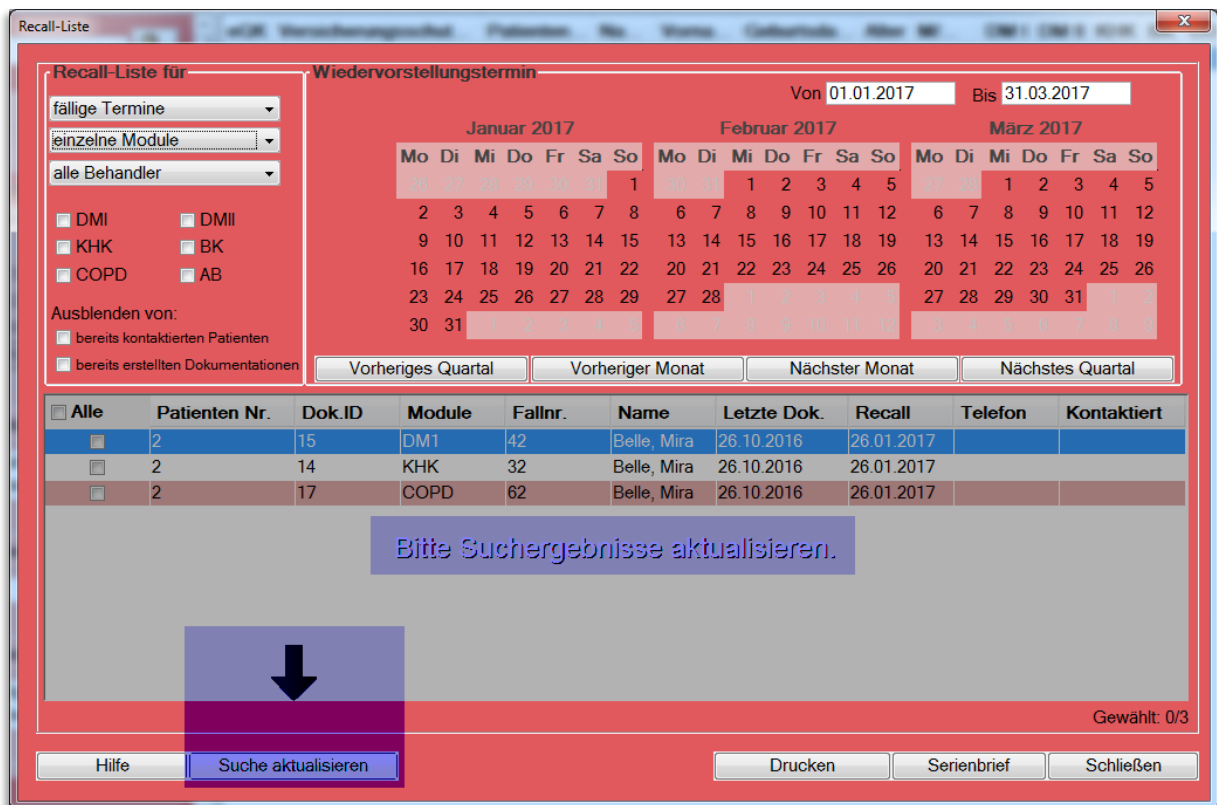

### 11.4.2 Abhakfunktion für kontaktierte Patienten

Da viele Anwender ihre Recall-Listen in mehreren Abschnitten abarbeiten, ist es mitunter schwierig den Überblick zu behalten, welche Anwender bereits kontaktiert wurden und welche noch nicht. Daher gibt es die Abhakfunktion für bereits kontaktierte Patienten.

Setzen Sie in Ihrer aufbereiteten Liste einfach Häkchen in die Spalte „Kontaktiert“ und sehen Sie auf einen Blick, welche Fälle bereits erledigt sind.

Zudem können Sie die Liste um die bereits kontaktierten Patienten in der Ansicht reduzieren lassen, indem Sie den Haken bei „Kontaktierte Patienten ausblenden“ setzen.

- Recall-Liste für:**
  - fällige Termine
  - alle Module
  - alle Behandler
  - DM1, KHK, COPD, DMI, BK, AB (all checked)
  - Ausblenden von:
    - bereits kontaktierten Patienten
    - bereits erstellten Dokumentationen
- Wiedervorstellungstermin:** Von 01.01.2017 Bis 31.03.2017
- Calendar:** Grid for Jan, Feb, and Mar 2017. Recall dates are marked: Jan 1, Feb 26, Mar 26.
- Table:**

<input type="checkbox"/> Alle	Patienten Nr.	Dok.ID	Module	Fallnr.	Name	Letzte Dok.	Recall	Telefon	Kontaktiert
<input type="checkbox"/>	2	15	DM1	42	Belle, Mira	26.10.2016	26.01.2017		✓
<input type="checkbox"/>	2	14	KHK	32	Belle, Mira	26.10.2016	26.01.2017		✓
<input type="checkbox"/>	2	17	COPD	62	Belle, Mira	26.10.2016	26.01.2017		✓
- Buttons:** Hilfe, Suche aktualisieren, Drucken, Serienbrief, Schließen
- Status:** Gewählt: 0/3

### 11.4.3 Ausblenden von bereits kontaktierten Patienten

- Recall-Liste für:**
  - fällige Termine
  - alle Module
  - alle Behandler
  - DM1, KHK, COPD, DMI, BK, AB (all checked)
  - Ausblenden von:
    - bereits kontaktierten Patienten
    - bereits erstellten Dokumentationen
- Wiedervorstellungstermin:** Von 01.01.2017 Bis 31.03.2017
- Calendar:** Same as the previous screenshot.
- Table:** Empty table.
- Buttons:** Hilfe, Suche aktualisieren, Drucken, Serienbrief, Schließen
- Status:** Gewählt: 0/0

Die Liste reduziert sich daraufhin um die bereits kontaktierten, mit einem Haken versehenen Fälle. Die Übersichtlichkeit wird hiermit nochmals erhöht.

Gebrauchsanweisung

Idealerweise kann man diese Filterung auch jederzeit wieder rückgängig machen, so dass man wieder alle Patienten sieht.

11.4.4 Ausblenden von bereits erstellten Dokumentationen

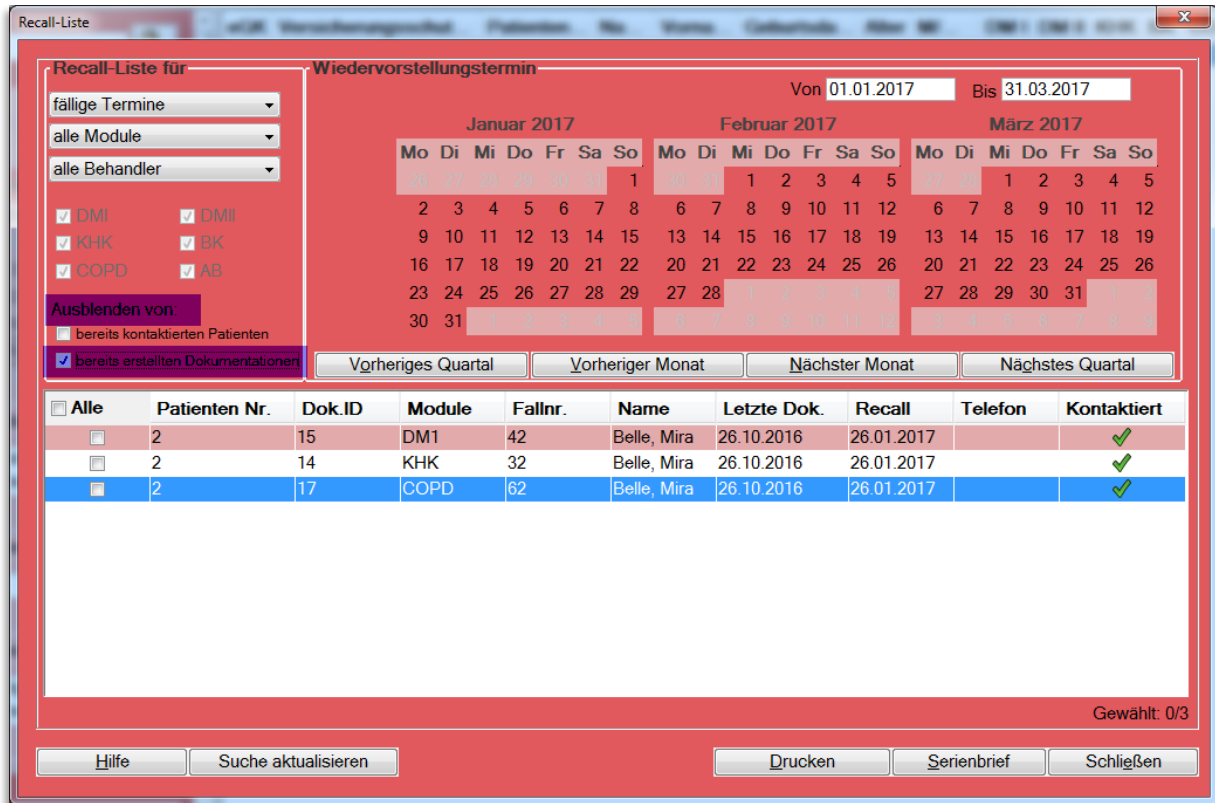

Mit diesem Filter können Sie auf bereits erstellte aber noch nicht versendete Dokumentationen in der Recall-Auswertung verzichten.

Das bedeutet, dass Sie in Ihrer Auswertung keine Patienten mehr sehen, die im gewählten Zeitraum bereits zur Dokumentation in der Praxis gewesen sind. Möchten Sie auf diese Funktion verzichten, so entfernen Sie einfach den entsprechenden Haken und Sie sehen wieder alle Dokumentationen.

Der Filter ist beim Aufruf der Recall-Liste automatisch aktiviert.

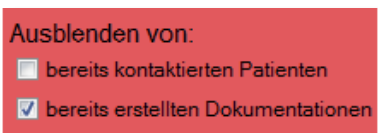

Hinweis:

Die Funktionalität des Filters richtet sich nach der Fallnummer innerhalb der Dokumentation. Sobald eine Fallnummer weiter dokumentiert wurde, ist sie aus der aktuellen Selektion verschwunden. Erstellen Sie jedoch einen neuen oder einen weiteren Fall – selbst wenn es sich um das gleiche Modul handelt – wird diese Dokumentation auch wieder separat behandelt.

### 11.4.5 Anbindung an den CGM PRAXISTIMER

Die Recall-Liste wurde im Anzeigebereich um die Spalte „Praxistimer“ erweitert. Hier wird im Falle eines bereits vergebenen Termins, welcher im gewählten Selektionszeitraum liegt, ein entsprechendes CGM PRAXISTIMER-Symbol angezeigt.

Bitte beachten Sie, dass selbstverständlich keine Termine in der Vergangenheit gesucht werden. Sie erhalten ausschließlich Termine ab dem heutigen Tag (Systemdatum) bis zum Ende der eingestellten Selektion.

Wenn Sie mit dem Mauszeiger über das CGM PRAXISTIMER-Symbol fahren, erhalten Sie per Tooltip eine Kurzübersicht des Termins. Dieser gibt Ihnen die Information, an welchem Datum die vorab zugewiesene Leistungsart bei welchem Behandler bereits eingeplant ist.

Hierdurch können Sie auf einen Blick erkennen, welche Patienten bereits einen DMP-spezifischen Termin vereinbart haben und müssen diese nicht mehr anschreiben bzw. anrufen, um sie an den wiederkehrenden Besuch in Ihrer Praxis zu erinnern.

Wünschen Sie weitere Informationen zu dem Termin oder möchten Sie einen bereits bestehenden Termin um die DMP-spezifischen Leistungen erweitern, um bspw. dem Patienten unnötige Wege zu ersparen, so muss dies im CGM PRAXISTIMER vorgenommen werden.

In einem zukünftigen Update wird es möglich sein, den CGM PRAXISTIMER auch direkt aus dem CGM DMP-ASSIST aufzurufen.

Bitte beachten Sie in diesem Zusammenhang auch die Voraussetzungen und die Erläuterung zu den Grundeinstellungen unter [CGM PRAXISTIMER - Anbindung](#).

## 11.5 Patientenliste

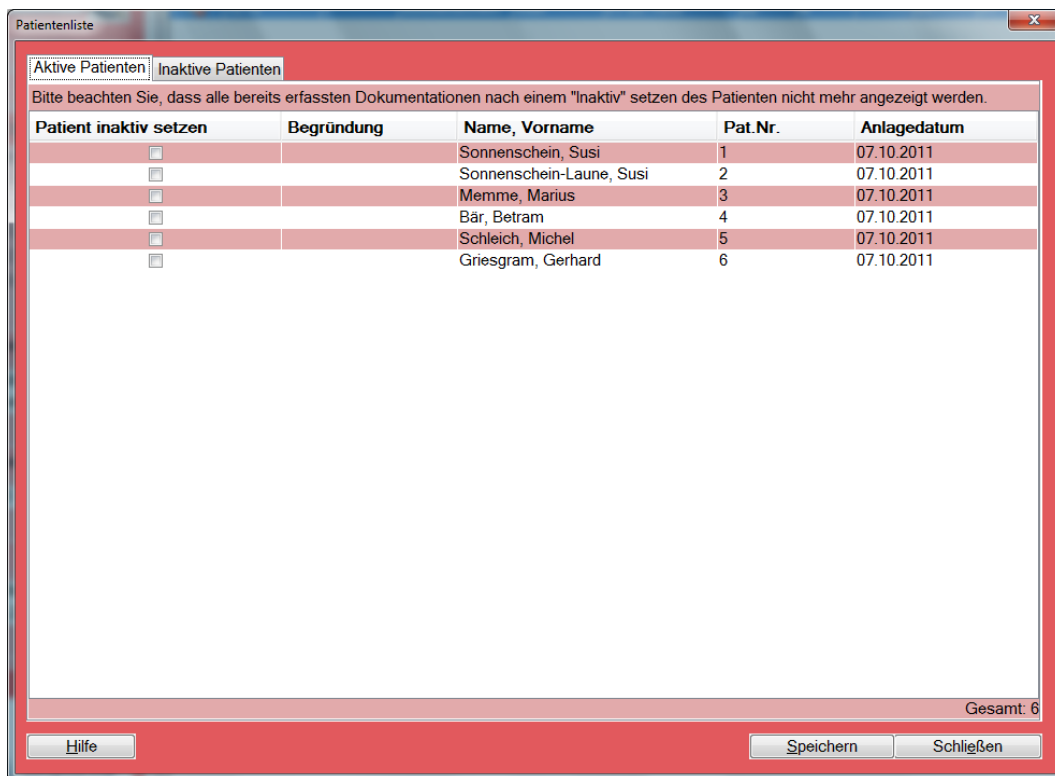

Die Patientenliste stellt alle aktiven und inaktiven Patienten die im System erfasst wurden dar.

In dem Register **Aktive Patienten** kann durch Setzen eines Hakens in die Checkbox der Spalte **Patient inaktiv setzen**, der ausgewählte Patient in den Status **Inaktiv** gesetzt werden. Befindet sich ein Patient in dem Status inaktiv, können keine Dokumentationen mehr angelegt oder versendet, bzw. über die Patientensuche selektiert werden. In der Spalte **Begründung** besteht zusätzlich die Option eine Begründung für die Änderung zu hinterlegen. In diesem Feld ist ein Drop-down-Menü hinterlegt, das Ihnen verschiedene Begründungen anbietet, die diesen Statuswechsel hervorrufen können.

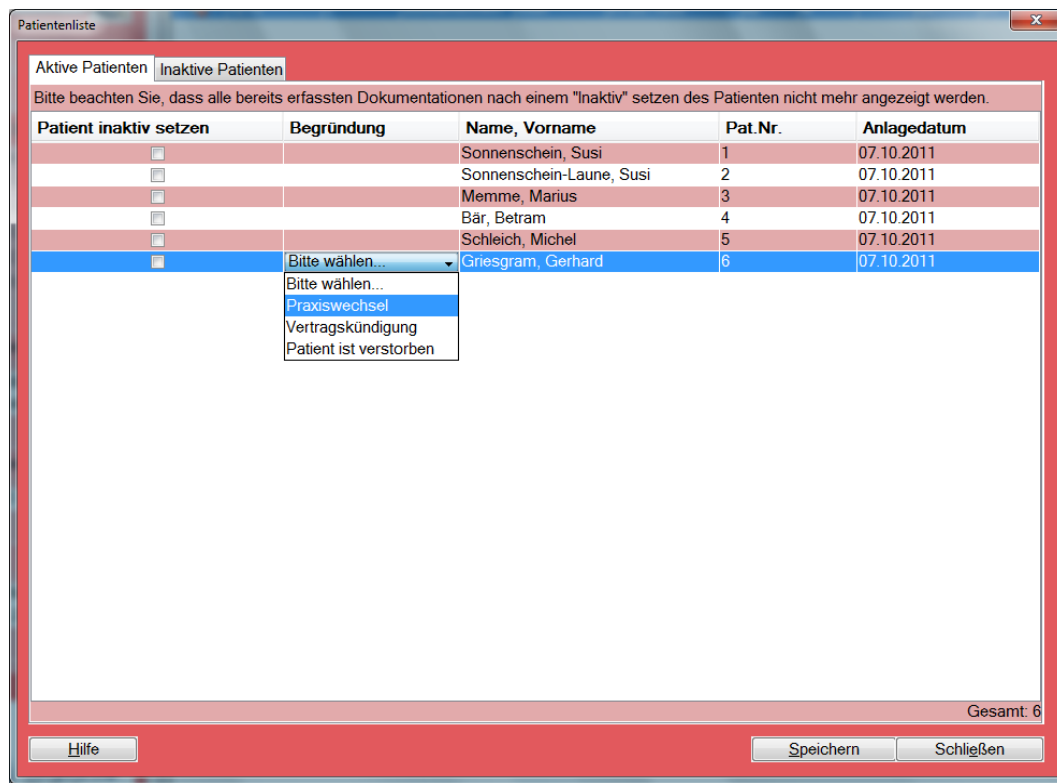

Nach der Auswahl klicken Sie bitte zum Speichern auf den Button **[Speichern]**. Der Patient wird nach dem Speichern in dem Register **Inaktive Patienten** gelistet.

Wenn Sie einen Patienten wieder im System aktivieren möchten, wählen Sie die Checkbox in der Spalte **Patient aktiv setzen**.

Wenn Sie alle gewünschten Eingaben und Änderungen vorgenommen haben, speichern Sie über den Button **[Speichern]** und verlassen den Dialog anschließend über den Button **[Schließen]**.

# 12 Menü Extras

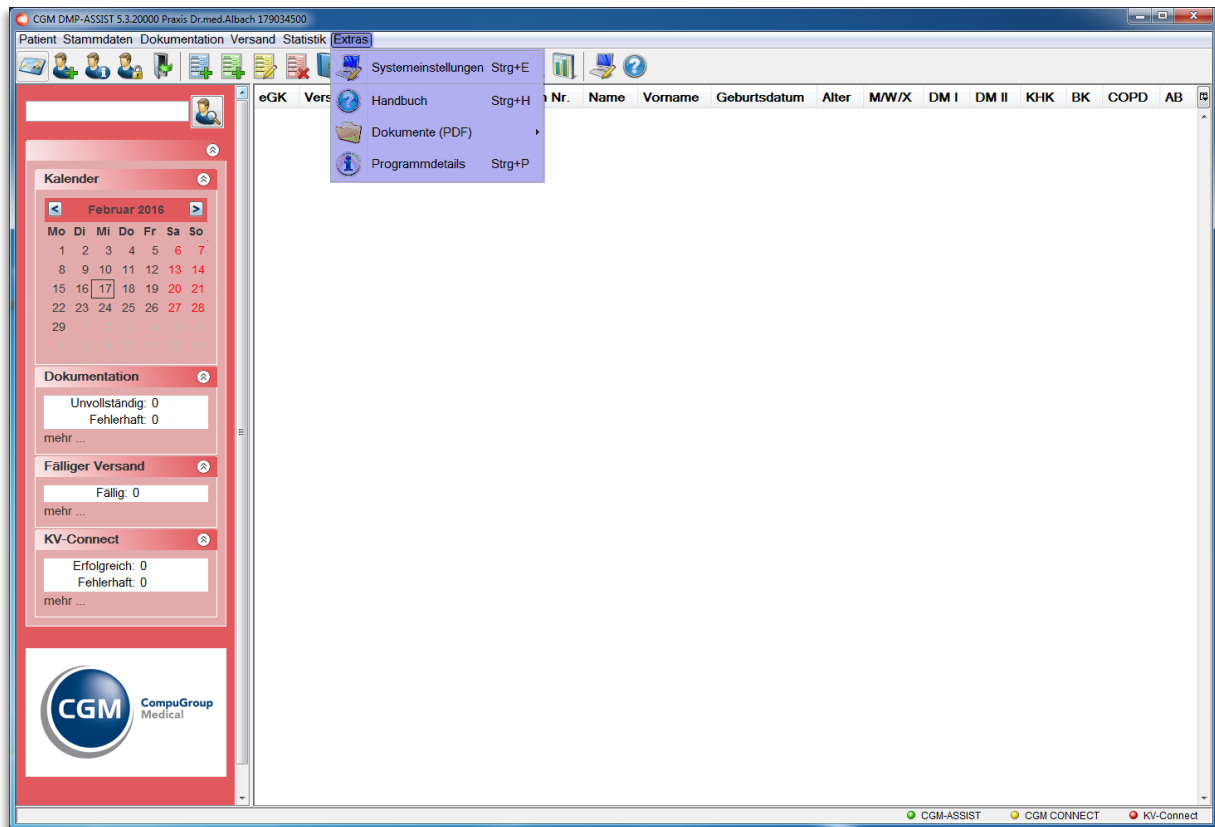

Über dieses Menü werden alle administrativen Funktionen des CGM DMP-ASSIST verwaltet. Die einzelnen Funktionen werden in den nachfolgenden Kapiteln beschrieben.

Der Menüpunkt **Zurück zum AIS** ist nur vorhanden, wenn Sie in Verbindung mit einem Arzteinformationssystem (AIS) arbeiten.

## 12.1 Zurück zum AIS

Über diesen Menüpunkt werden alle erstellten Dokumentationen in einer Exportdatei gesichert und an Ihr [AIS](#) übergeben. Das Programm CGM DMP-ASSIST beendet sich anschließend. Dieser Menüpunkt ist bei einer „[Standalone](#)“ Installation nicht vorhanden.

Das Beenden des CGM DMP-ASSIST kann mitunter etwas Zeit in Anspruch nehmen, sofern sehr viele Dokumentationen "in einem DMP-Aufruf zusammen" bearbeitet wurden.

Grund hierfür ist der Rückschrieb des aktuellen DMP-Dokumentations-Status in das AIS und die entsprechende Patientenakte. Hier wird für jeden Patienten einzeln eine entsprechende Zeile in die Patientenakte geschrieben. Beispiel:

- 0576220DMP-AB ID836123575 vollstg. Unterschr. 18.01.17 Versand 08.02.17

Insgesamt haben wir die Performance des Vorgangs - soweit es möglich ist <sup>\*1)</sup> - optimiert. Weiterhin wird Ihnen ab jetzt während des Rückschriebs ein Fortschrittsbalken angezeigt.

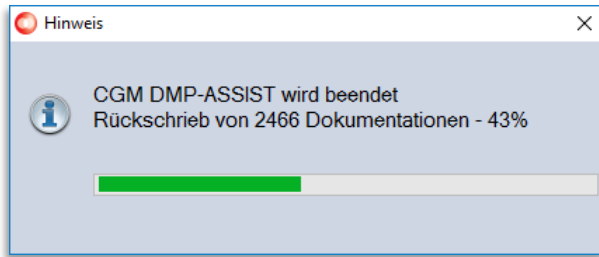

\*1) Die Performance ist ebenfalls vom Betriebssystem, HW, Netzwerkeinstellungen... abhängig.

## 12.2 Systemeinstellungen

**Der Menüpunkt Systemeinstellungen hat folgende Funktionen:**

Individuelle Einstellungen zum Arbeitsplatz (farbliche Darstellung, Schriftgröße und vieles mehr). Das Anlegen von Benutzern, Kopfdaten (diese Daten sind erforderlich für den Versand von Dokumentationen), Lizenzaktivierung, Serienbriefvorlage anpassen, sowie Versandoptionen bzgl. des KV-Connect Versands.

## 12.2.1 Arbeitsplatz

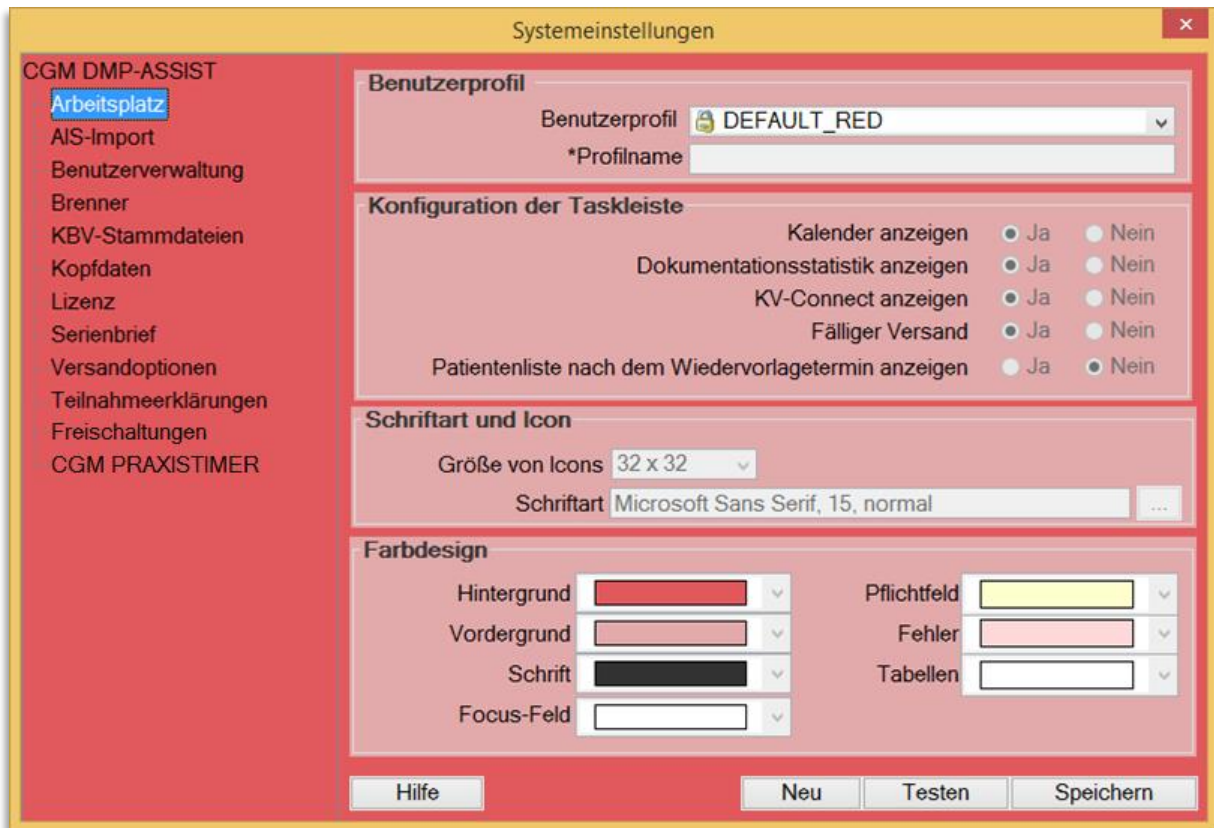

Im Bereich Arbeitsplatz werden arbeitsplatzbezogene Einstellungen vorgenommen, die nach Neustart aktiv werden.

### 12.2.1.1 Benutzerprofil

Das Drop-down-Menü bei Benutzerprofil bietet Ihnen sechs vordefinierte Farbprofile. Durch Auswahl des Benutzerprofils, anschließendem Klick auf den Button **[Speichern]** und Neustart des Programms wird die Auswahl übernommen. Sie haben die Möglichkeit, Änderungen an den von uns vordefinierten Profilen vorzunehmen. Wählen Sie hierfür ein Profil aus und klicken Sie nun auf den Button **[Neu]**. Das Feld **Profilname**, die Bereiche **Konfiguration der Taskleiste**, **Schriftart und Icon** sowie das **Farbdesign** werden aktiviert und kann Ihren Ansprüchen angepasst werden. Bitte vergeben Sie einen Profilnamen, da dies ein Pflichtfeld ist.

### 12.2.1.2 Konfiguration der Taskleiste

In dem Bereich **Konfiguration der Taskleiste** legen Sie fest, welche Informationen in der Benutzeroberfläche dargestellt werden.

Sofern die Option „**Patientenliste nach Wiedervorlagetermin anzeigen**“ eingestellt ist (diese kann nur bei einem „neuen / eigenen Benutzerprofil“ ausgewählt werden), werden im Startdialog alle Patienten angezeigt, deren Wiedervorstellungstermin (Recall-Termin) für das dort im Kalender eingestellte Datum in der Dokumentation hinterlegt ist.

Weitere Infos zur Benutzeroberfläche finden Sie im Kapitel [Die Benutzeroberfläche](#).

### 12.2.1.3 Schriftart und Icon

Die Schriftart und die Icon-Darstellung im System legen Sie in dem Bereich **Schriftart und Icon** fest. Um die Schriftart für Ihr Profil zu wählen, klicken Sie neben dem Feld **Schriftart** auf den Button . Es erscheint ein weiterer Dialog, in dem Sie Ihre favorisierte Schriftart und deren Größe (und evtl. gewünschte Effekte wie Kursiv oder Fett) wählen können.

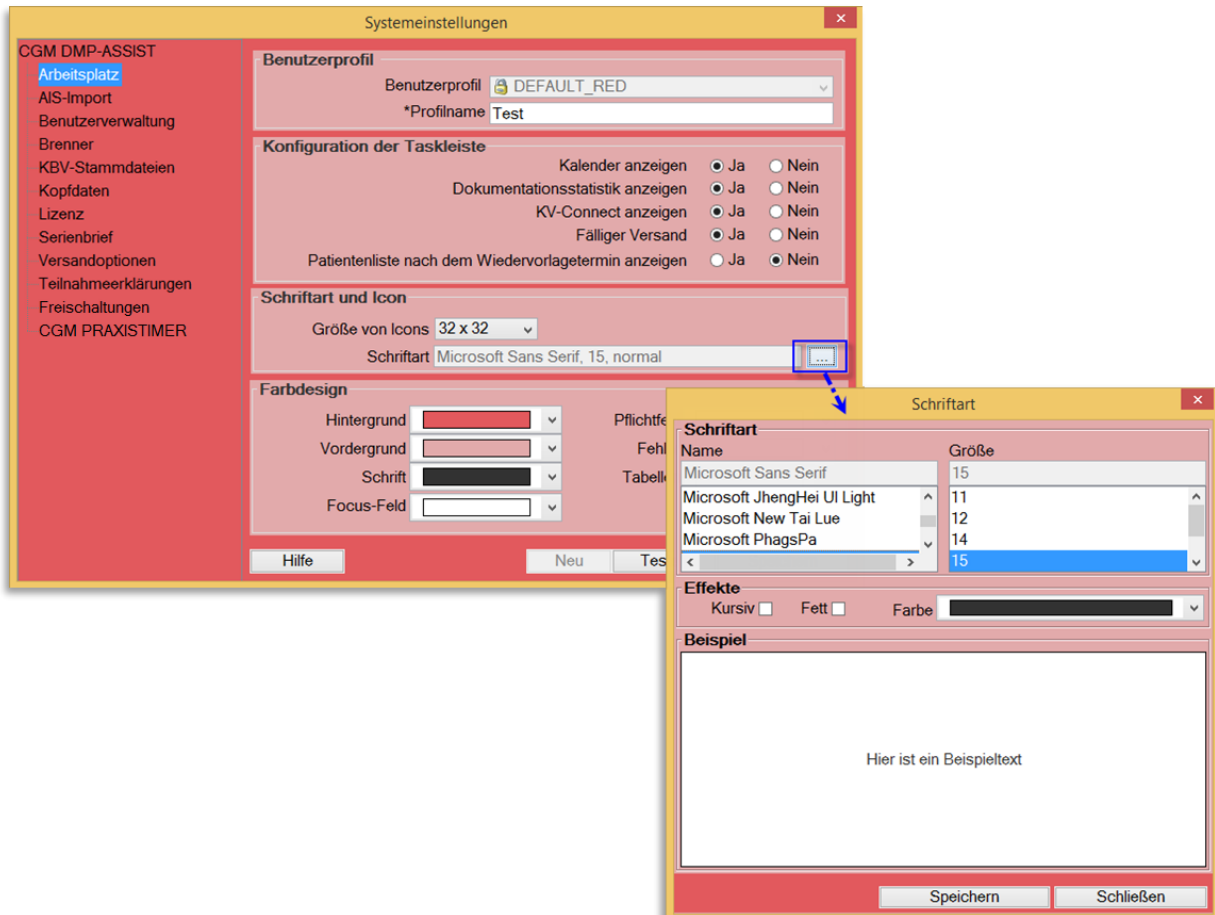

Zur Übernahme der Auswahl wählen Sie bitte den Button **[Speichern]**.

### 12.2.1.4 Farbdesign

In dem Bereich **Farbdesign** können Sie nun über die Listboxen auswählen, wie die einzelnen Komponenten (Hintergrund, Vordergrund, Schrift, Focus-Feld, Muss-Feld, Fehler und Tabellen) im Programm dargestellt werden. Wenn Sie Ihre gewünschten Konfigurationen vorgenommen haben, können Sie über den Button **[Testen]** eine Vorschau der gewählten Einstellungen sehen.

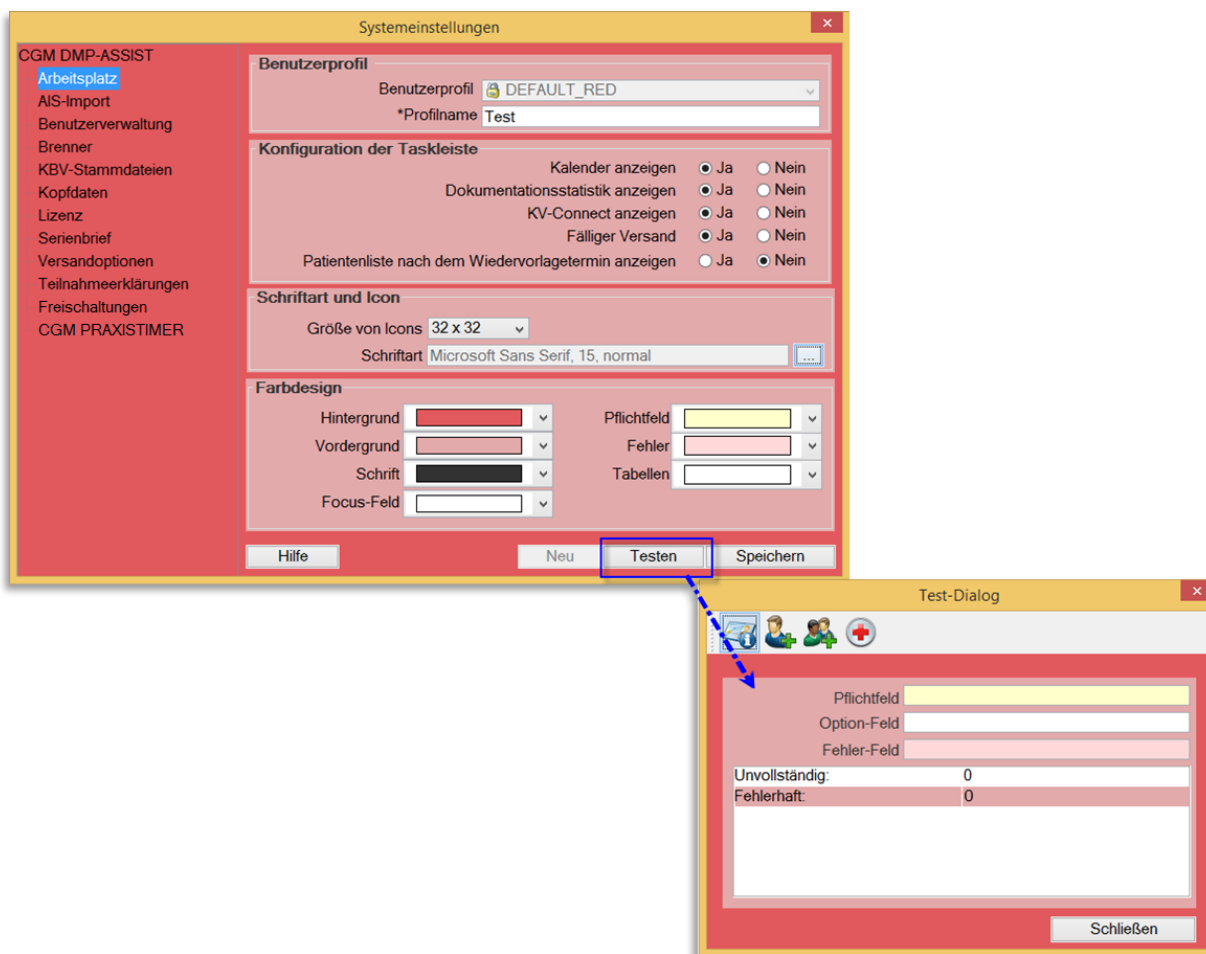

In der Listbox der Benutzerprofile erscheinen nun die vom System vorgegebenen Profile und zusätzlich das von Ihnen konfigurierte. Sie können das eingestellte Profil über diese Liste jederzeit wieder verändern.

### 12.3.1 AIS-Import

Dieser Menüpunkt ist nur im AIS-Modus vorhanden.

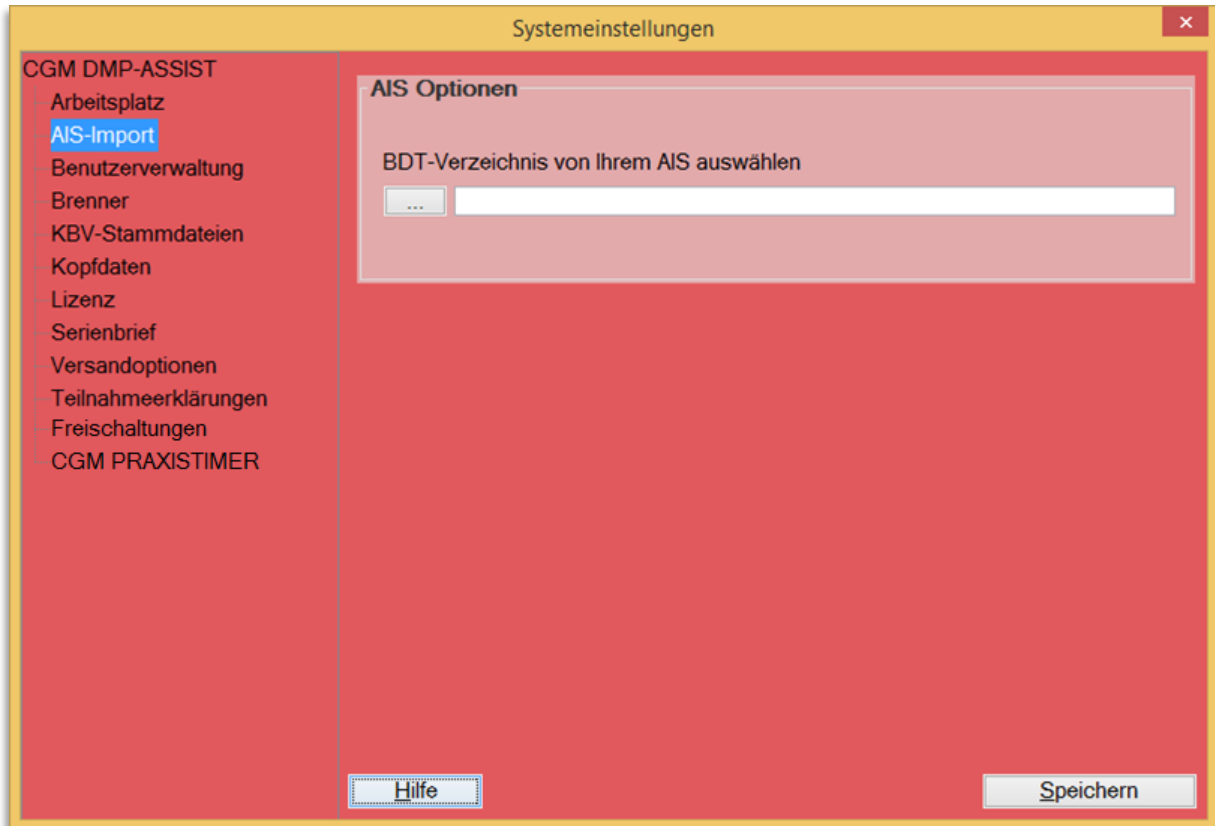

Bitte lesen Sie hierzu auch die [Informationen unter Möglichkeit 1 – Mit einem Arztinformationssystem](#).

Zur Datenübergabe aus **DATA VITAL** wird der Pfad der [BDT](#)-Schnittstellendatei benötigt. Den Pfad, an dem diese Datei in Ihrem System gespeichert ist, tragen Sie bitte in das Feld „BDT-Verzeichnis von Ihrem AIS auswählen“ ein.

## Gebrauchsanweisung

### 12.4.1 Benutzerverwaltung

Diese Funktion ist nur erforderlich, wenn die Installationsart des CGM DMP-ASSIST Standalone gewählt wurde. Lesen Sie hierzu vorab auch Kapitel Benutzer-Anmeldung (Benutzername / Kennwort) – Standalone.

Wenn Sie mit einem kompatiblen AIS zu CGM DMP-ASSIST arbeiten, können Sie zwar auch Benutzer anlegen und den Aufruf „Standalone“ von Ihrem Desktop starten, jedoch ist hier zu beachten, dass dann keine Verbindung zu Ihrem AIS besteht. Somit kann die Schnittstellenfunktion nicht genutzt, sowie keine automatische Synchronisierung der Benutzer aus dem AIS und dem CGM DMP-ASSIST vorgenommen werden.

Bitte füllen Sie alle Pflichtfelder die durch einen Stern (\*) gekennzeichnet sind.

Name, Vorname	Benutzername	Begin
1, 1	1	31.12.2015
Test, Hans	hte	13.05.2016

Die eingegebenen Daten des Benutzers, außer dem Passwort, werden in den Feldern der Erfassung dargestellt. Der Inhalt kann zu jeder Zeit verändert werden. Wenn Sie alle gewünschten Änderungen vorgenommen haben, klicken Sie bitte auf den Button **[Speichern]**.

Um einen Benutzer zu entfernen, markieren Sie diesen in der Liste der angelegten Benutzer und klicken danach auf den Button **[Löschen]**.

## 12.4.2 Brenner

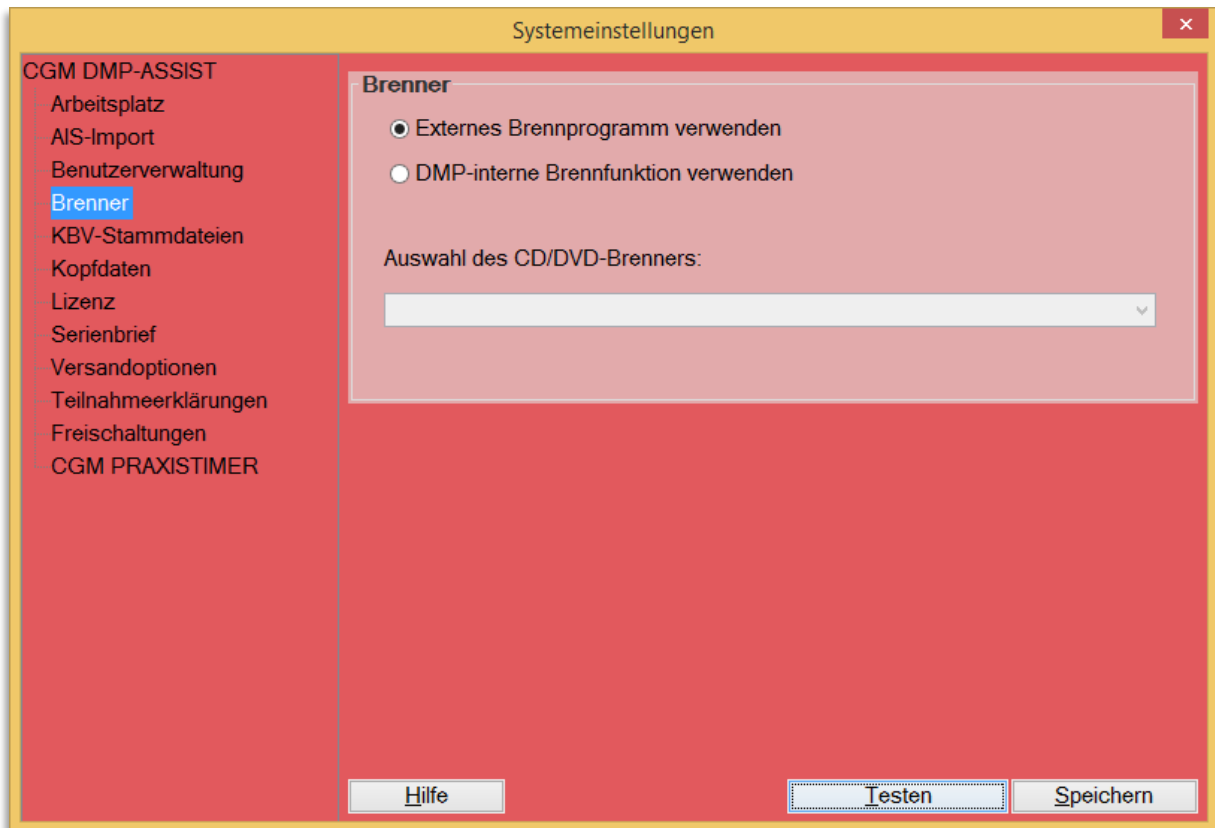

In diesem Bereich besteht die Möglichkeit zwischen den folgenden zwei Funktionen zu wählen.

1. **Externes Brennprogramm verwenden**  
oder
2. **DMP-interne Brennfunktion verwenden**

### Externes Brennprogramm verwenden

Damit ein ISO-Abbild / ISO-Image auf eine CD/DVD gebrannt werden kann, ist eine besondere Technik, das sogenannte „Packet-Writing“ notwendig. Diese Technik wird nicht von jeder Brennsoftware unterstützt! Bitte informieren Sie sich daher vorab, ob Ihre Brennsoftware diese Funktion unterstützt.

In den Windows-Systemeinstellungen ist der Dateityp \*.iso standardmäßig diesem externen Brennprogramm zuzuordnen.

Weitere Informationen zu „Packet-Writing“ und „ISO-Abbild / ISO-Image“ finden Sie z.B. in WIKIPEDIA unter <http://de.wikipedia.org/wiki/Packet-Writing> und <http://de.wikipedia.org/wiki/ISO-Abbild>.

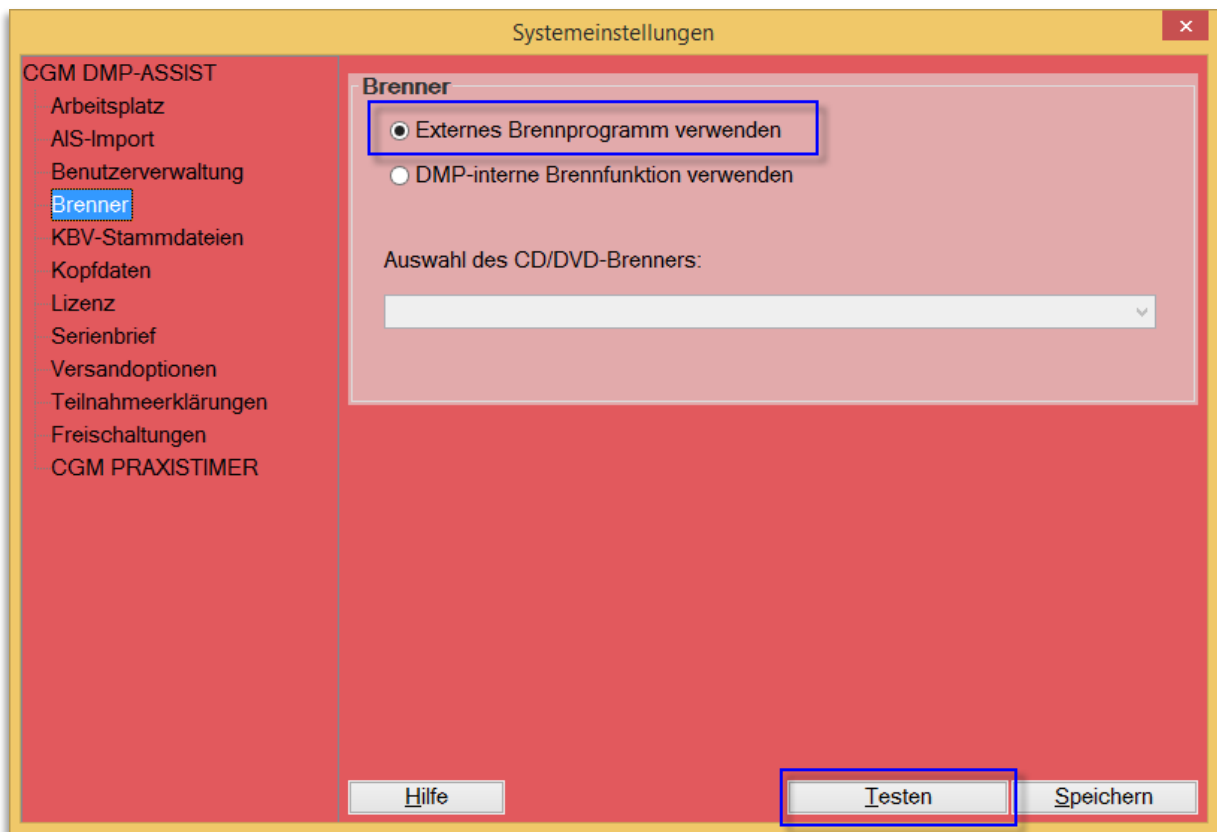

Wenn Sie sich für die „Externe Brennfunktion“ entscheiden haben, können Sie über **Testen** prüfen, ob Ihr Brenner das ISO-Abbild / ISO-Image brennen kann.

Ist der Test negativ, erhalten Sie – je nach Windows-Version – z.B. folgende Meldungen...

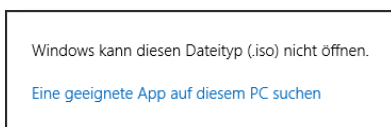
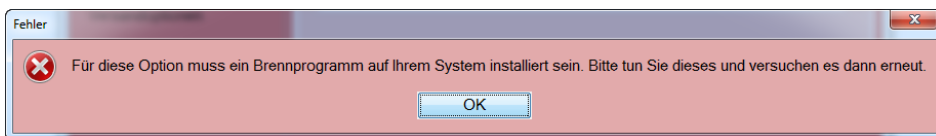

Sofern der Test positiv ist, öffnet sich Ihr externes Brennprogramm und Sie können das ISO-Abbild brennen – wie hier im Beispiel CDBurnerXP.

Die Funktionen Ihres Brennprogramms entnehmen Sie bitte der dort beigefügten Gebrauchsanleitung.

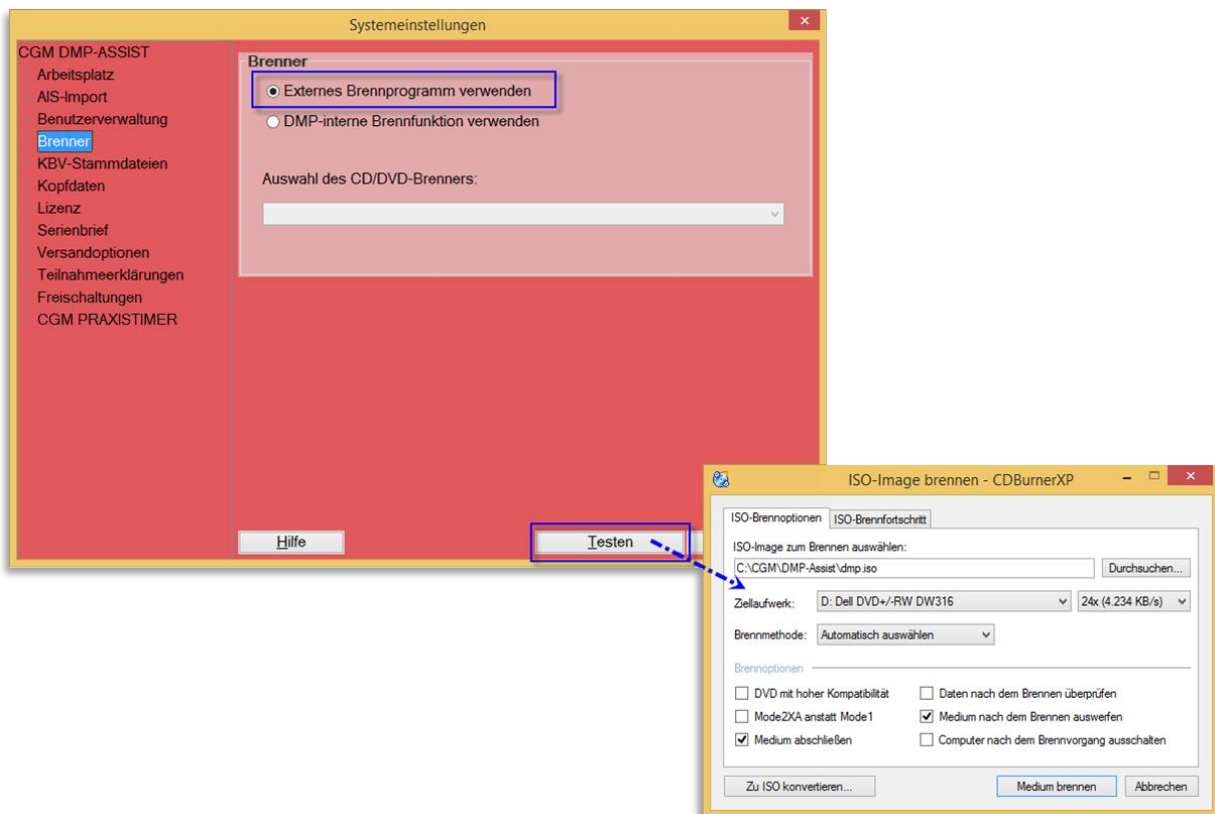

### DMP-interne Brennfunktion verwenden

Haben Sie die Option „DMP-interne Brennfunktion“ gewählt, wird Ihnen unter „Auswahl des CD-Brenner:“ eine Liste der zur Verfügung stehenden Laufwerke angezeigt. Wählen Sie hier über das Drop-Down-Menü Ihr CD/DVD-Laufwerk (Brenner) aus.

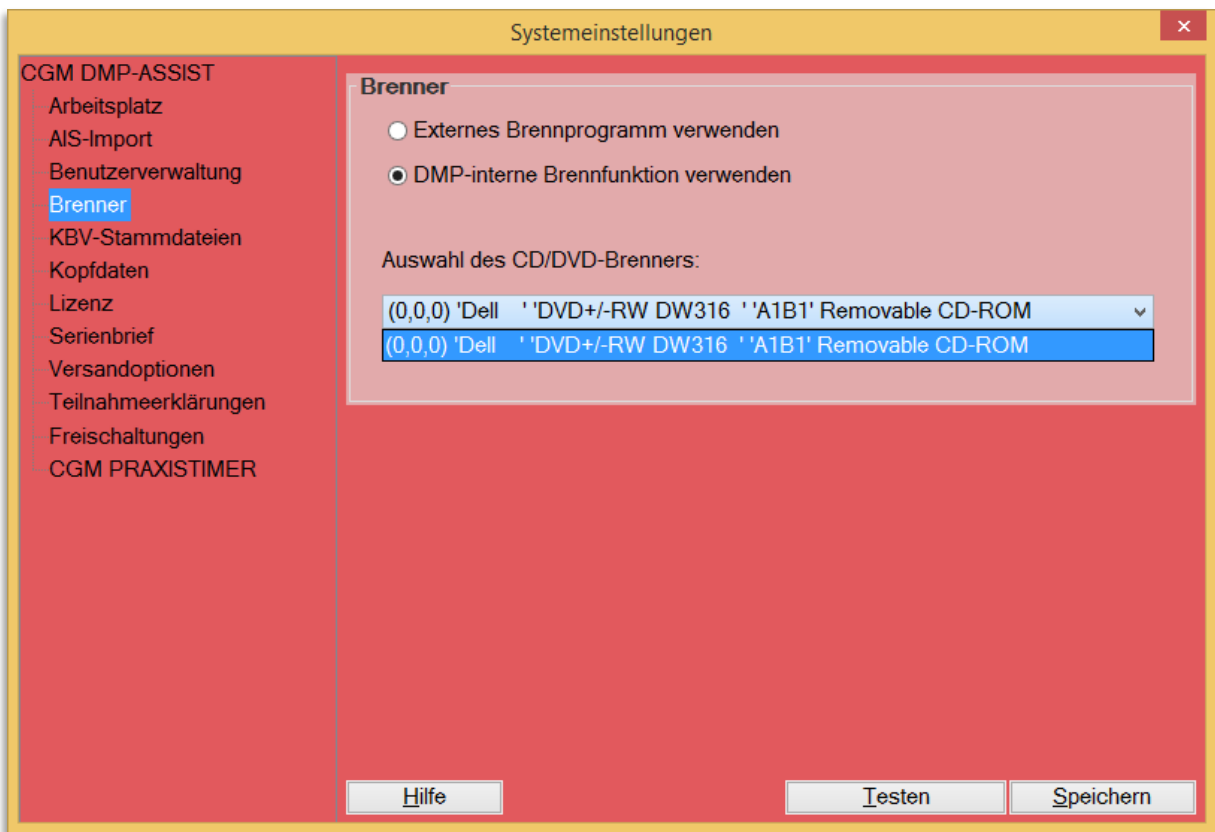

Über **Testen** können Sie prüfen, ob Ihr Laufwerk korrekt angesprochen wird.

	<p><b>Starten</b> Sie den Vorgang</p>
	<p>Wenn Sie eine leere, beschreibbare CD in Ihr Brenner-Laufwerk gelegt haben, bestätigen Sie dies mit <b>OK</b>.</p> <p>Der Brennvorgang wird gestartet...</p>
	<p>Ist der Brennvorgang erfolgreich abgeschlossen, wird Ihnen das mit folgendem Dialog angezeigt.</p> <p>Bestätigen Sie den Hinweis mit <b>OK</b>.</p>
	<p>Weitere Informationen zum Brennvorgang können Sie über <b>Details</b> abrufen.</p> <p><b>Schließen</b> Sie am Ende den Testvorgang.</p>

## 12.5.1 KBV-Stammdaten

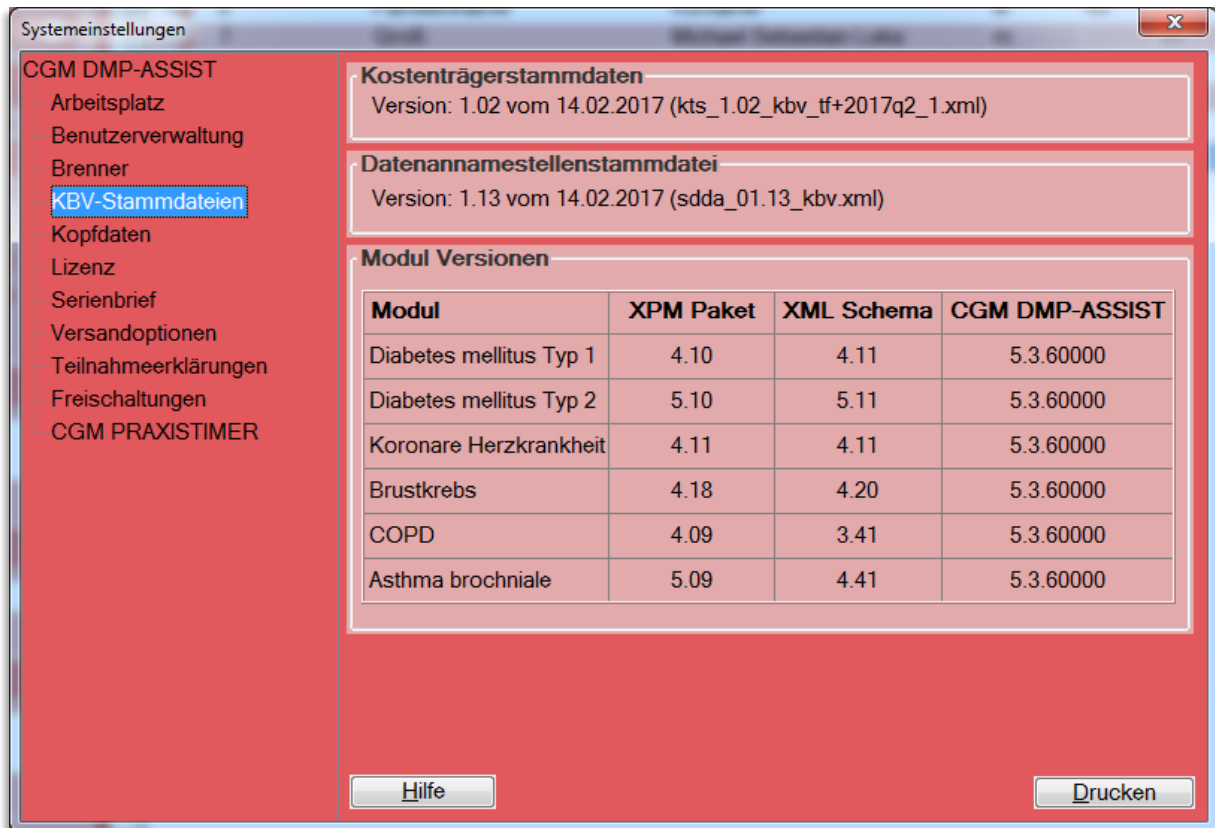

In diesem Fenster erhalten Sie Informationen über die aktuell eingesetzte Kostenträgerstammdatei in dem Feld **Kostenträgerstammdaten** der KBV in Ihrem CGM DMP-ASSIST. Ebenso können Sie die Versionsnummer der **Datenannahmestellenstammdatei** und die eingesetzten Versionen der verschiedenen DMP Module in dem Feld **Modul Versionen** einsehen. Diese Einträge werden mit jedem Update automatisch aktualisiert.

## 12.5.2 Kopfdaten

Software	
*Software, *Version	CGM DMP-ASSIST 5.3.60000
*Hersteller	CompuGroup Medical Deutschland AG
*PLZ, *Ort	56070 Koblenz
Straße, Hausnummer	Maria Trost 21
E-Mail	dmp-assist@compugroup-services.de
*Telefon, Fax	(0261)80001188 (0261)80003188
Titel, Vor-, Zusatz, Nachname	

  

Regionaler Systembetreuer	
Firma	CompuGroup Medical Deutschland AG
PLZ, Ort	56070 Koblenz
Straße, Hausnummer	Maria Trost 21
E-Mail	
Telefon, Fax	(0261)80001188
Titel, Vor-, Zusatz, Nachname	

In diesem Dialog ist es erforderlich, die durch einen Stern (\*) gekennzeichneten Pflichtfelder zu füllen. Die Kopfdaten sind Pflichtangaben, die vom KBV Prüfmodul für den Versand benötigt werden. Wenn Ihr CGM DMP-ASSIST an ein kompatibles AIS angeschlossen ist und die Daten in Ihrem AIS hinterlegt wurden, werden diese Informationen automatisch übernommen. Bei der Installationsart „[Standalone](#)“ sind diese Daten ebenfalls automatisch hinterlegt. Nach erfolgter Eingabe der Daten, speichern Sie diese mit einem Klick auf den Button **[Speichern]**.

## 12.5.3 Lizenz

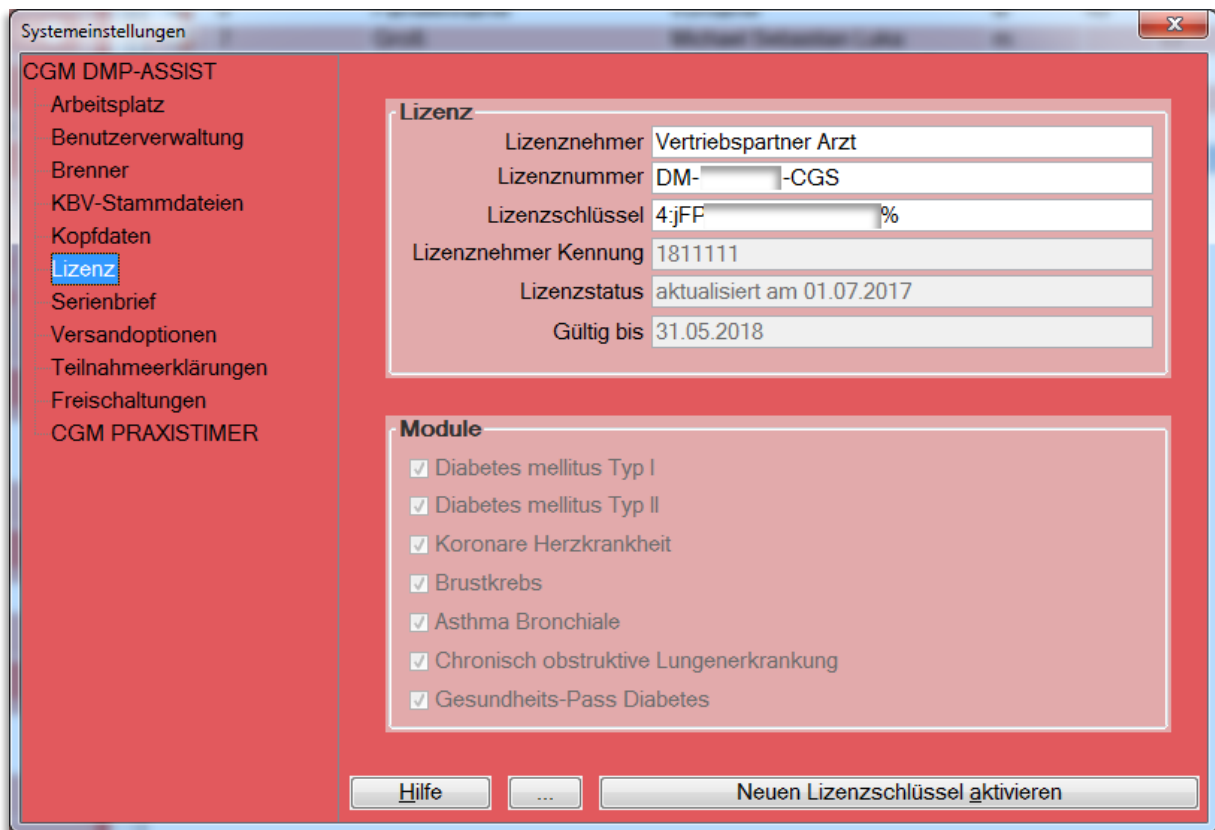

Die Eingabe des Lizenzcodes nehmen Sie im Menü unter **[Extras] | [Systemeinstellungen] | [Lizenz]**, in den Feldern Lizenznehmer, Lizenznummer und Lizenzschlüssel vor. Durch manuelle Eingabe eines gültigen Lizenzcodes, der aus Ihrer Lizenzurkunde hervorgeht bzw. mittels Ziehen einer Lizenz-Textdatei (\*.txt) mittels Drag&Drop-Funktion in den DMP-Lizenzbereich hinein, oder über den Button  und anschließendem Windows-Suchdialog und Auswahl der entsprechenden Lizenz-Datei können Sie auf unterschiedliche Weise eine Lizenz erfassen. Damit wechseln Sie den Status von einer Demonstrationsversion in eine abrechnungsfähige Software. Das bedeutet, sobald Sie die Lizenzdaten hinterlegt haben, ist die Versandfunktion aktiviert.

Um einen neu erfassten Lizenzschlüssel zu aktivieren, klicken Sie auf den Button **[Neuen Lizenzschlüssel aktivieren]**. Die Änderungen durch einen neu aktivierten Lizenzschlüssel werden anschließend sofort sichtbar.

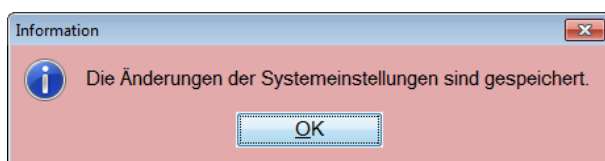

## Gebrauchsanweisung

## 12.5.4 Serienbrief

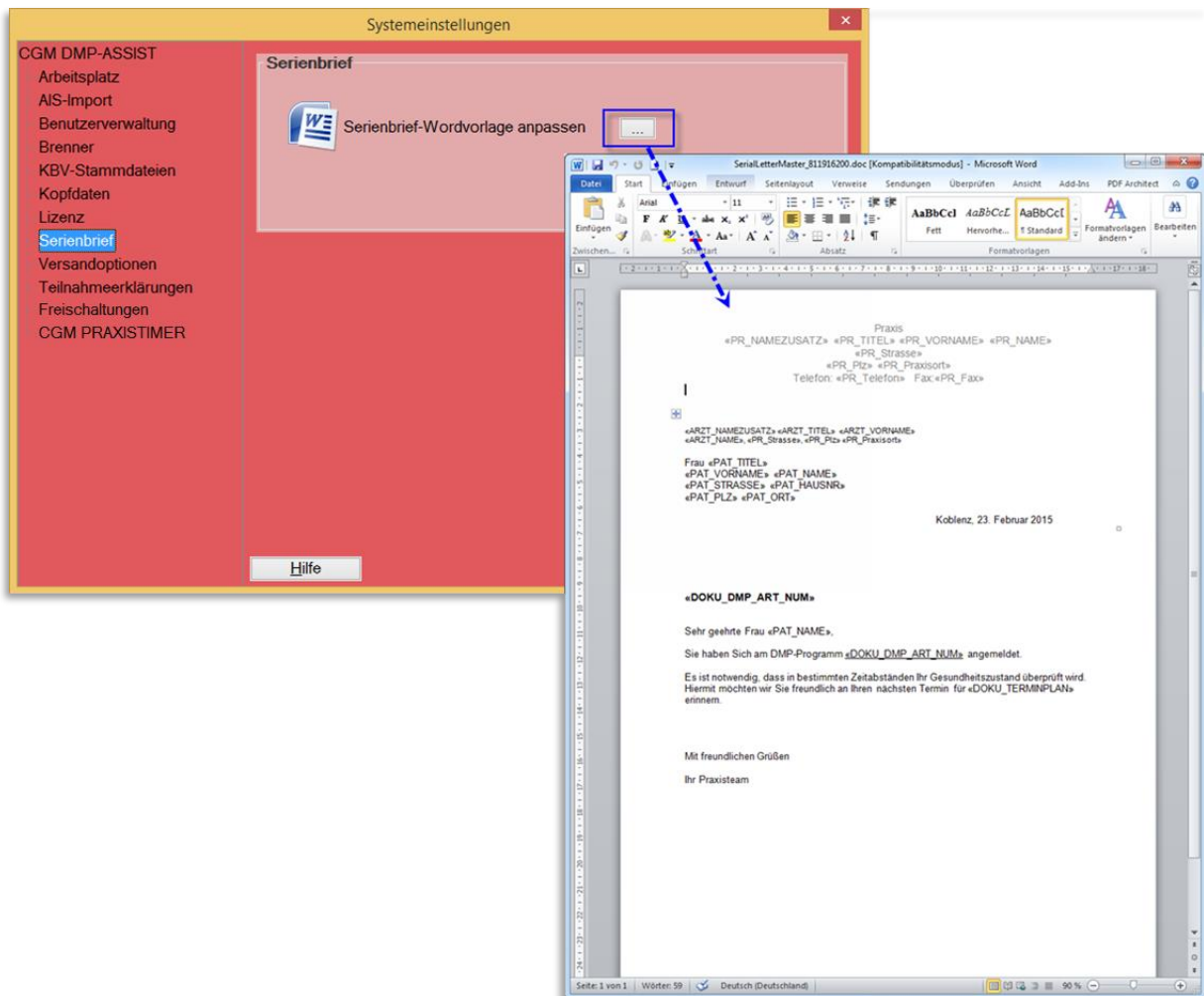
Hier besteht die Möglichkeit, die Word-Serienbriefvorlage an Ihre Praxisbegebenheiten anzupassen.

Über den Button  gelangen Sie in die Wordvorlage. Diese wird Ihnen mit den funktionsfähigen Variablen dargestellt.

Die Variablen werden beim Druck des Serienbriefes automatisch mit den entsprechen Daten gefüllt (sofern im System erfasst). Hieran sollten möglichst keine Änderungen vorgenommen werden, da diese ansonsten nicht mehr korrekt funktionieren können. Sie haben jedoch die Möglichkeit, hier die Texte Ihren Vorstellungen entsprechend anzupassen und abzuspeichern.

## 12.5.5 Versandoptionen

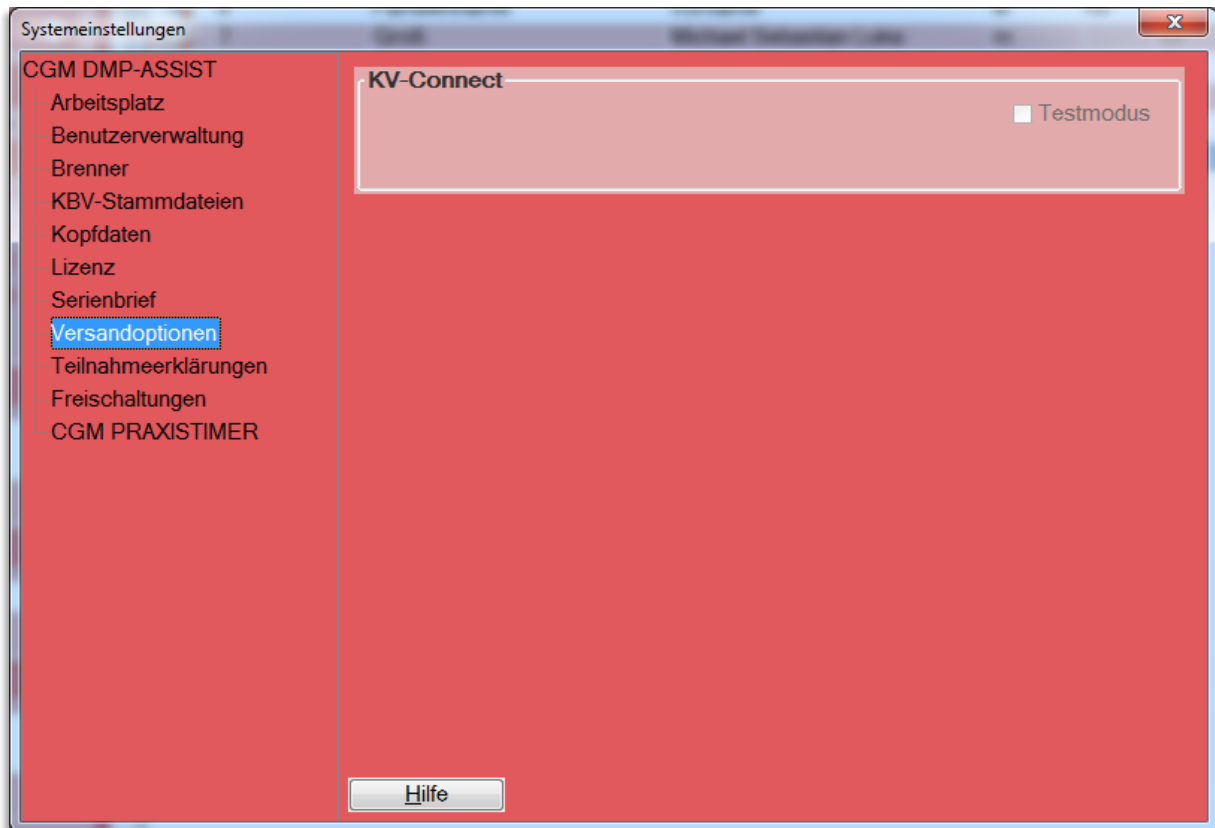

### 12.5.5.1 KV-Connect Testmodus

Dieser Punkt ist nur für reine Entwicklungstests und daher nicht frei zugänglich.

## 12.5.6 Teilnahmeerklärungen

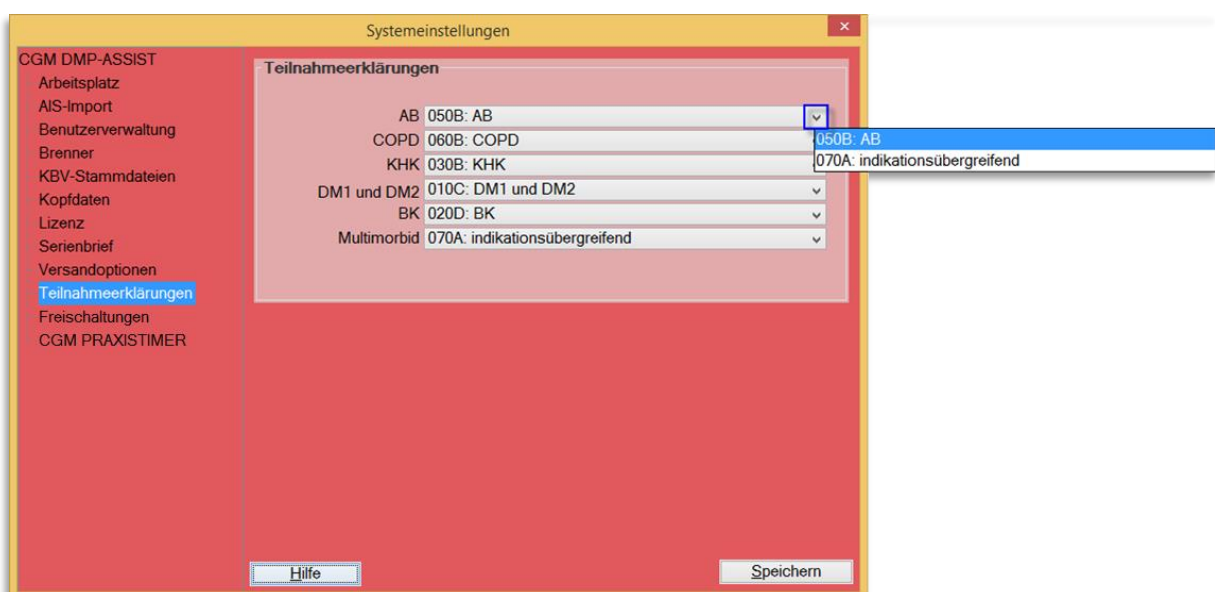

Die KBV gibt quartalsweise 6 mögliche Formularvordrucke für die Teilnahmeerklärungen vor. Für jede Krankheit ist ein entsprechendes Formular bereitgestellt. Zudem gibt es eines für multimorbid erstellte

## Gebrauchsanweisung

Dokumentationen (d. h. wenn mehr als eine Krankheit gemeinsam in einem Dokumentationsvorgang erfasst wurde) = indikationsübergreifend.

Abweichend von diesen KBV-Vorgaben können einzelne Kostenträger mittels spezieller Vertragsmodelle bestimmte Formularnummern der Teilnahmeerklärungen „vorgeben“ und die eigentlich vorgesehenen Formulare verweigern.

In einem aktuellen Fall durfte laut einem Kostenträger nur die Formularnummer 070A – indikationsübergreifend ausgedruckt werden, obwohl es sich nur um eine einzelne Krankheit handelte. Lediglich BK wäre auch hier mittels eigener Formularnummer auszustellen.

Hier haben Sie daher die Möglichkeit, das Formular 070A (indikationsübergreifend) auch für einzelne Krankheiten zu nutzen, indem Sie über das Dropdown-Menü das jeweilige Formular auswählen und danach [ **Speichern** ].

Die installierte Voreinstellung richtet sich an dieser Stelle nach den KBV-Vorgaben und muss daher nur im abweichenden Fall von Ihnen angepasst werden.

## 12.5.7 Freischaltungen

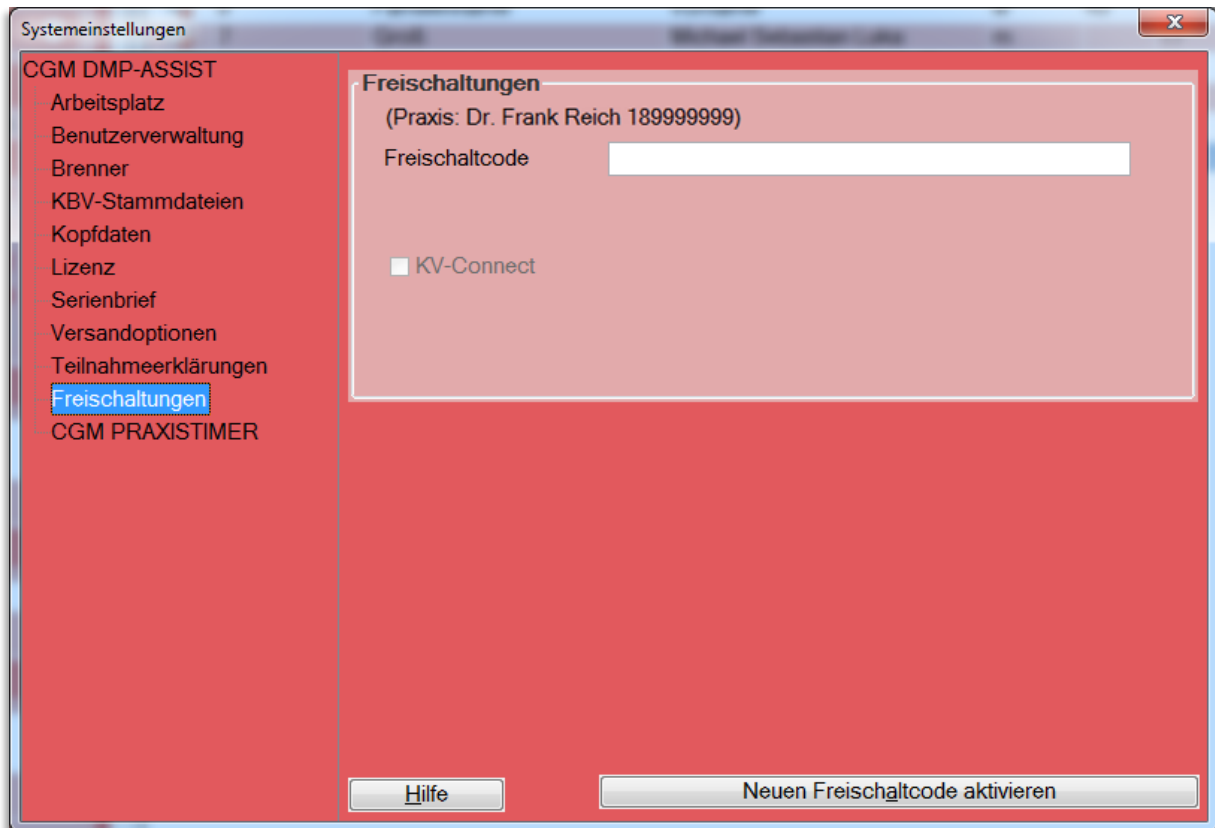

Für verschiedene Programmteile des CGM DMP-ASSIST ist neben der Lizenzierung eine gesonderte Freischaltung erforderlich.

Die Freischaltung ist pro gewünschter BSNR vorzunehmen. Sie erhalten den Code über Ihren Vertriebs- und Servicepartner.

Den genauen Vorgang können Sie Kapitel KV-Connect Freischaltung entnehmen.

## 12.5.8 CGM PRAXISTIMER

Bevor Sie die CGM PRAXISTIMER-Anbindung nutzen können, ist einmalig die Zuordnung der CGM PRAXISTIMER-Leistungsarten zu den entsprechenden DMP-Indikationen vorzunehmen. Dies ist wichtig, um in der Recall-Liste die DMP-spezifischen Terminarten auf einen Blick erkennen zu können.

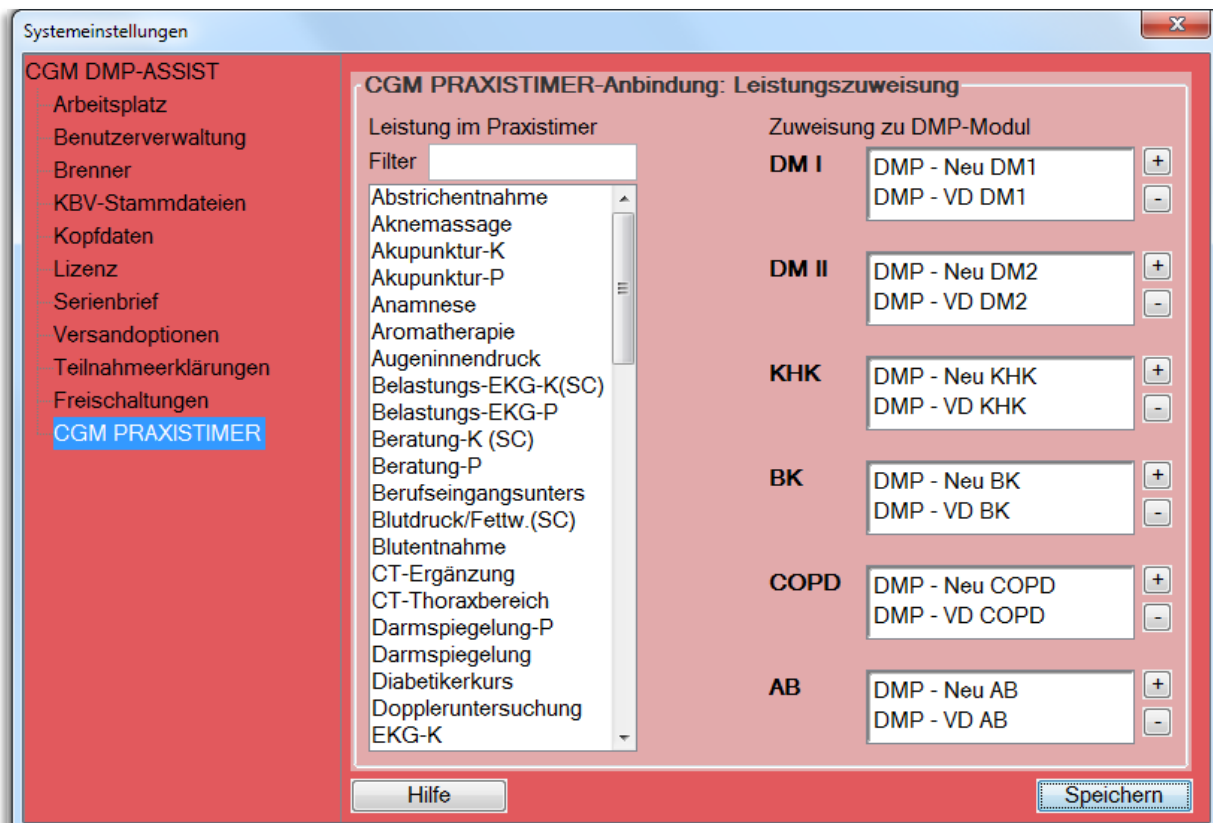

Markieren Sie hierzu - per Mausclick - unter "Leistung im Praxistimer" die gewünschte Leistung. Bestätigen Sie anschließend unter "Zuweisung zu DMP-Modul" rechts das **+**-Symbol unter der gewünschten DMP-Indikation. Die Leistung wird nun hinzugefügt und ist links unter "Leistung im Praxistimer" nicht mehr vorhanden. Mit dem **-** - Symbol können Sie die Leistung wieder entfernen, sofern dies gewünscht ist.

Es besteht die Möglichkeit, zu den Indikationen mehrere Leistungen hinzuzufügen, jedoch kann jede Leistung nur einmal zugeordnet werden. Sollten Sie Leistungsarten für mehrere oder alle DMP-Indikationen verwenden wollen, so müssen Sie diese zuvor im CGM PRAXISTIMER im Bereich „Leistungsarten“ duplizieren.

Sobald Sie Ihre Zuordnungen der Leistungen abgeschlossen haben, [ Speichern ] Sie bitte Ihre Einstellung einmal ab.

### 12.6 Handbuch

Im Menüpunkt **Extras | Handbuch** finden Sie die komplette Gebrauchsanweisung. Des Weiteren kann die Gebrauchsanweisung im PDF-Format über das Windows-Startmenü **Start | Programme | CGM | DMP-Assist | Handbuch** aufgerufen werden.

### 12.7 Dokumente (PDF)

Über diesen Unterpunkt lassen sich die Installationsanleitungen, das Handbuch zum CGM DMP-ASSIST sowie das aktuelle Updateanschreiben mit allen Neuerungen im PDF-Format aufrufen. Diese können Sie an beliebiger Stelle ihres Praxisrechners abspeichern oder auch ausdrucken. Die Darstellung von PDF-Dokumenten setzt den vorhandenen „Adobe Reader“ auf Ihrem Praxisrechner voraus.

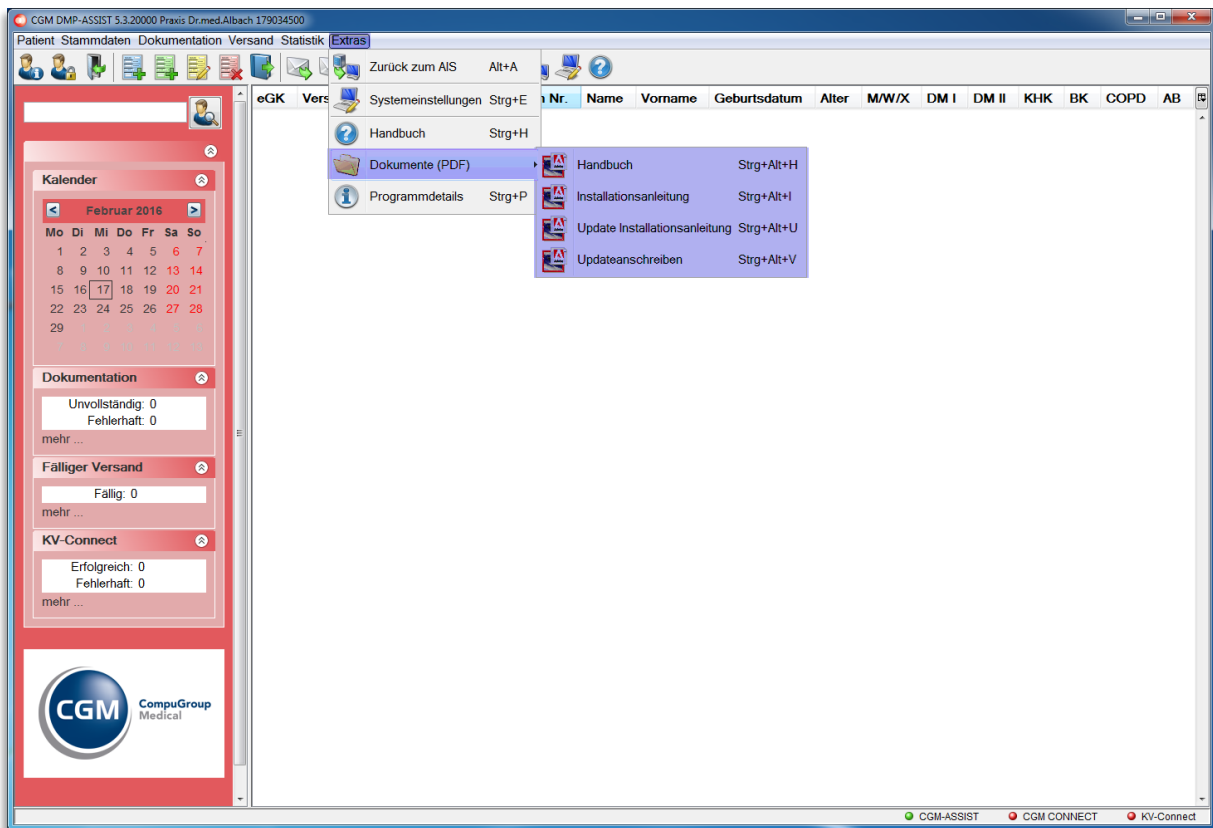

## 12.8 Programmdetails

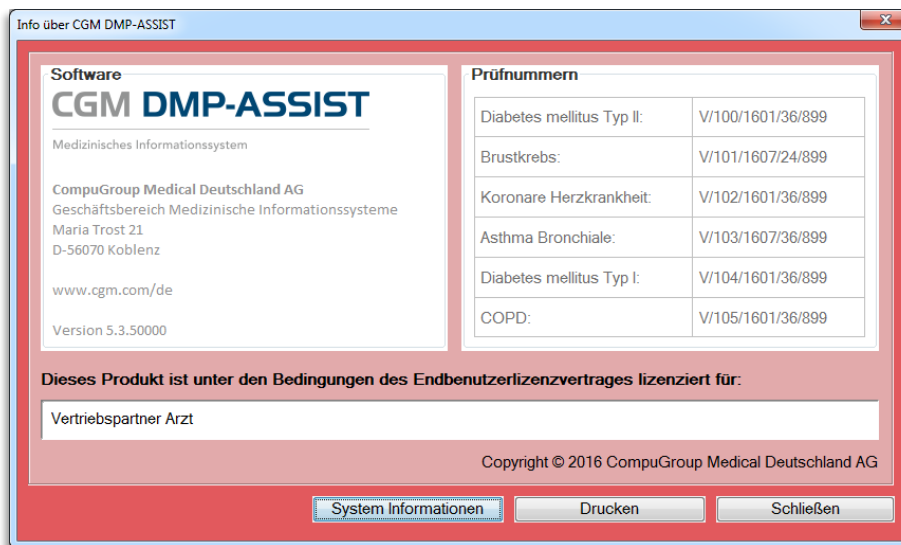

In diesem Fenster erhalten Sie Informationen zur Software, den zertifizierten Prüfnummern durch die KBV sowie d der Info, für wen der CGM DMP-ASSIST lizenziert ist.

Diese Informationen können Sie über den Button **[Drucken]** auf Ihrem Standarddrucker ausdrucken.

Durch Klick auf den Button **[System Information]** erhalten Sie weitere Informationen zum Installationsverzeichnis, Installationsart sowie zum Betriebssystem.

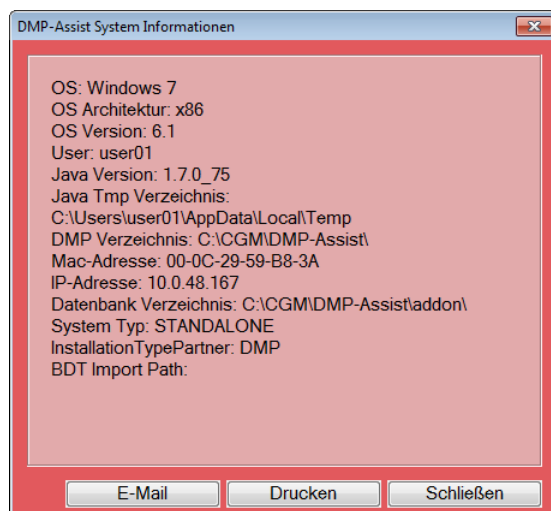

Diese Angaben können Sie über den Button **[Drucken]** ausdrucken oder über den Button **[E-Mail]** mit Ihrem Standardpostfach an unseren CGM DMP-ASSIST-Support versenden. Die E-Mail enthält als Anhang eine trace.zip (trace.html) mit ausführlichen Informationen zum CGM DMP-ASSIST-System und kann uns z.B. Aufschluss bei Problemen geben.

# 13 Datensicherung

## 13.1 Unterschiede der 2 Datensicherungs-Tools "Backup Tool" & "DMP-Backup Dienst"

Wir unterscheiden 2 Datensicherungs-Tools:

1. Das "**Backup Tool**", welches über Start | Programme | CGM | DMP-ASSIST aufrufbar ist. Mit diesem kann "manuell" eine Sicherung auf ein x-beliebiges Netzlaufwerk ([\\SERVER\CGM\DMP-Assist\Tools\BackupArchiv](#)) durchgeführt werden.
2. Den "**DMP-Backup Dienst**", der "automatisch" nach jedem Update sowie 2x wöchentlich eine Sicherung erstellt ([\\SERVER\CGM\DMP-Assist\BackupArchiv](#)). Dieser Dienst sollte also immer angeschaltet sein. Zu erkennen im Task-Manager "DmpBackupDaemon". Ausführbar über [\\SERVER\CGM\DMP-Assist\Tools\dmpBackupService\install](#).

In beiden Fällen wird die DMP-Datenbank "\addon" gesichert.

Gerne kann ein eigenes Sicherungsmedium so eingestellt werden, dass täglich die DMP-Datenbank ("[\\SERVER\CGM\DMP-Assist\addon](#)") mitgesichert wird. Die tägliche \addon-Sicherung sollte für 2-3 Wochen rückwirkend archiviert werden und nicht täglich überschrieben. Sollte eine Datenbank defekt sein, wäre diese bei einem täglichen Austausch und zu später Meldung im Support nicht mehr reparabel.

### 13.1.1 Datensicherung über Backup Tool

Vor der Datensicherung beenden Sie bitte das Programm CGM DMP-ASSIST an allen Arbeitsplätzen. Starten Sie die Datensicherung ausschließlich auf dem Server!

Die Datensicherung ist über das Windows-Startmenü **Start | Programme | CGM | DMP-Assist BackupTool** aufzurufen.

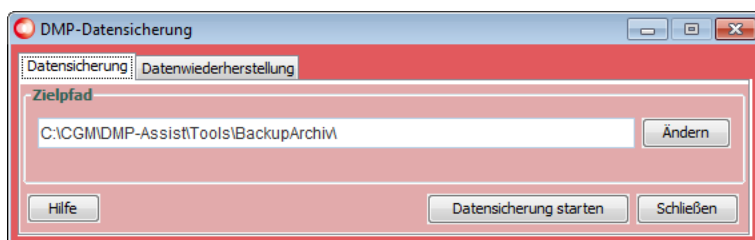

In dem Textfeld *Zielpfad* erfassen Sie das Zielverzeichnis in das Ihre Daten gespeichert werden sollen. Alternativ besteht die Möglichkeit über den Button [Ändern] einen Pfad auszuwählen. Durch Klick auf den Button [Datensicherung starten] wird das Sichern gestartet. Sobald die Datensicherung erfolgreich abgeschlossen ist, erhalten Sie den folgenden Hinweis:

## Gebrauchsanweisung

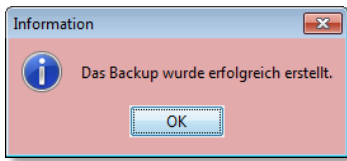

Nachdem Sie diesen Hinweis mit dem Button [OK] quittiert haben, befindet sich in dem von Ihnen zuvor ausgewählten Zielverzeichnis eine ZIP.Datei  dmpBackup\_23.12.2010\_11-19-53.zip die mit dem aktuellen Tagesdatum und der Uhrzeit gekennzeichnet ist.

# 14 Datenwiederherstellung

Die Datenwiederherstellung ist über das Windows-Startmenü **Start | Programme | CGM | DMP-Assist BackupTool** erreichbar.

Diese Funktion sollten Sie nicht ohne Anweisung und Anleitung durchführen. Aus diesem Grund ist dieser Programmpunkt mit einem Passwort gesichert. Durch Klick auf den Button **[Daten wiederherstellen]** werden Sie dazu aufgefordert das Passwort, welches Sie von Ihrer/ Ihrem zuständigen CGM DMP-ASSIST Support-Betreuer(in) erhalten, einzugeben.

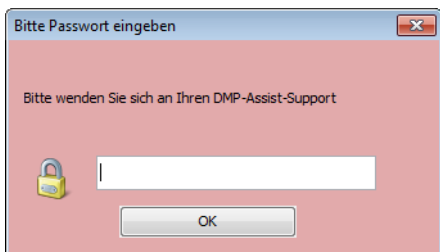

# 15 Die CGM DMP-ASSIST Datenbank

## 15.1 Allgemeines

Der CGM DMP-ASSIST speichert alle seine Daten in einer Datenbank. Diese befindet sich auf dem Server im Installationsverzeichnis des CGM DMP-ASSIST im Ordner „addon“. Das heißt alle Dokumentationen, Patienten und Praxisdaten werden in diesem Ordner zentral abgelegt. Somit stellt die Datenbank den wichtigsten Teil des CGM DMP-ASSIST dar.

Um den CGM DMP-ASSIST nutzen zu können müssen diese Daten bereitgestellt werden. Diese Aufgabe übernimmt der „DerbyService“, manchmal auch als „Derby Listener“ bezeichnet. Der DerbyService ist ein Programm welches die Datenbank startet und sowohl den lokalen, als auch den Zugriff über das Netzwerk ermöglicht.

## 15.2 Start der Datenbank

Nach der Installation des CGM DMP-ASSIST wird ein Eintrag im Autostart des Servers gemacht. Von diesem Moment an wird die DMP-Datenbank bei jedem Systemstart, nach der Benutzeranmeldung automatisch gestartet.

Die DMP Datenbank lässt sich über zwei Wege auch manuell starten:

1. Datenbank starten über das Windows Startmenü

Um generell das (Neu-)Starten der CGM DMP-ASSIST Datenbank für Sie als Anwender zu vereinfachen, haben wir diese Funktion kürzlich auch ins Windows-Startmenü aufgenommen. Klicken Sie hierzu auf:

**Start – (Alle) Programme – CGM – DMP-Assist – DMP Datenbank starten.**

## Gebrauchsanweisung

### 2. Starten über `DerbyService.exe`

Die Datenbank kann auch direkt über die `DerbyService.exe` gestartet werden. Diese befindet sich im DMP-Installationsverzeichnis im Ordner „Tools“.

-  Sie erkennen den erfolgreichen Datenbank-(Neu)start unten rechts in der Windows-Taskleiste am grünen DMP Datenbank Symbol . (Neben der Uhrzeitanzeige)

## 15.3 Zustände der Datenbank

Die CGM DMP-ASSIST Datenbank unterscheidet farblich über das Mini-Icon in der Windows-Taskleiste 4 verschiedene Zustände.

	Die CGM DMP-ASSIST Datenbank ist gestoppt und könnte mittels Rechtsklick auf das Symbol und „Datenbank starten“ gestartet werden.
	Die CGM DMP-ASSIST Datenbank befindet sich gerade im Startvorgang / Wartemodus und sollte im Normalfall kurz darauf zum Status „grün“ wechseln.
	Die CGM DMP-ASSIST Datenbank weist einen Fehler auf und konnte somit nicht gestartet werden. Mittels Rechtsklick auf das Symbol und „Einstellungen“ können Sie die Verbindungsdaten prüfen und ändern.
	Die CGM DMP-ASSIST Datenbank ist gestartet und betriebsbereit. Sie können das CGM DMP-ASSIST Programm nun wie gewohnt starten und arbeiten.

## 15.4 Einstellungsmöglichkeiten

Um die DMP-Datenbank erfolgreich starten zu können müssen drei Parameter korrekt eingestellt werden.

- Pfad zur Datenbank:  
Das Verzeichnis in dem die Datenbank zu finden ist. Also der addon-Ordner im DMP Installationsverzeichnis.  
z.B.: `C:\CGM\DMP-Assist\addon`
- Servername:  
Der Rechnername des Servers.  
z.B.: `Praxis-Mustermann-Server`
- Port:  
Hier muss irgendein freier TCP Port vergeben werden. Üblicherweise wird hier 1527 als Standard verwendet. Es kann aber auch jeder andere Wert verwendet werden.  
z.B.: `1529`

Diese Einstellungen werden in der Regel bei der DMP-Installation automatisch von dem Setup übernommen. Vereinzelt kann es jedoch vorkommen, dass dieser Mechanismus nicht richtig greift. In diesem Fall müssen diese Parameter manuell eingestellt werden.

## 15.5 Datenbank Einstellungen manuell editieren

Die Einstellungen können direkt über das DMP-Datenbank Logo editiert werden. Mittels Rechtsklick auf das Datenbank-Symbol  gelangen Sie in das Kontextmenü. Wählen Sie hier den Punkt **[Einstellungen]**.

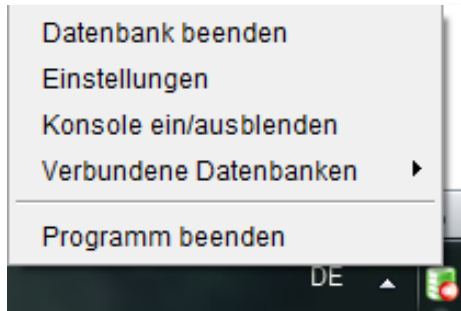

Sie erhalten den Dialog mit den Datenbank Einstellungen.

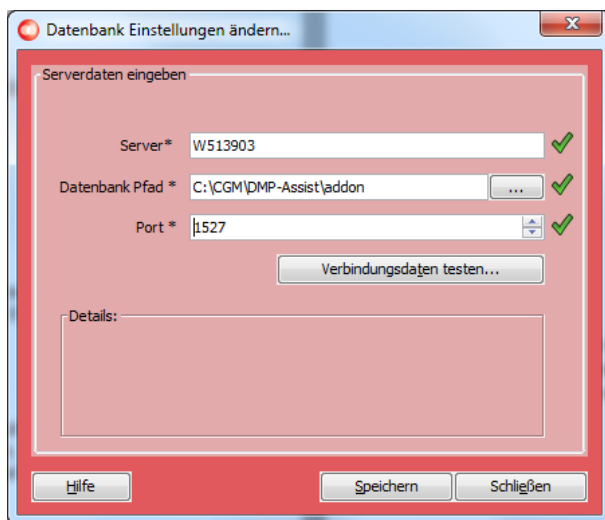

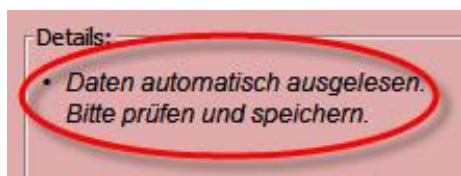

Sofern noch keine Einstellungen bestehen, werden hier die Daten automatisch ermittelt und für Sie zur Übernahme voreingestellt. Diese Daten könnten von Ihnen auch manuell editiert werden, was aber in der Regel nicht notwendig sein sollte.

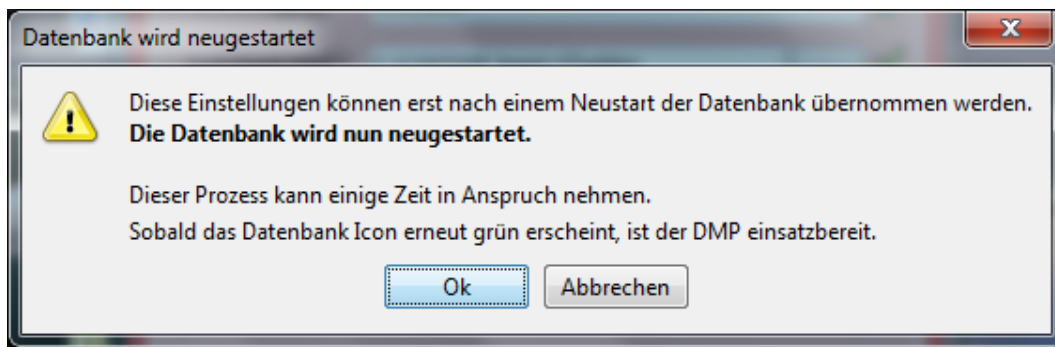

Um Ihre Angaben auf Richtigkeit zu prüfen können Sie den Knopf **[Verbindungsdaten testen]** nutzen. Alle Daten werden dann auf ihre Funktionsfähigkeit hin überprüft. Sind diese korrekt, wird überall der grüne Haken angezeigt und Sie können den Dialog mit **[Speichern]** verlassen.

Abschließend erhalten Sie eine entsprechende Bestätigungsmeldung und die Datenbank wird automatisch neu gestartet um die Einstellungen zu übernehmen.

Sobald dieser Vorgang abgeschlossen ist, und das Icon in der Taskleiste wieder grün erscheint  kann der CGM DMP-ASSIST wieder wie gewohnt gestartet werden.

## 15.6 Datenbank skriptgesteuert beenden

Damit die Datenbank für die tägliche Datensicherung auch skriptgesteuert sauber beendet werden kann, wurde die **DBShutdown.exe** im Unterverzeichnis "Tools" zur Verfügung gestellt.

Bisher gab es in Skripten als einzige Möglichkeit, um den DerbyService zu beenden, die Verwendung des Befehls "taskkill". Diese Variante sollte nicht mehr benutzt werden! Stattdessen reicht nun ein Aufruf von DBShutdown.exe in den Skripten.

Voraussetzung für die Nutzung der DBShutdown.exe ist, dass der DMP an allen Arbeitsplätzen geschlossen ist. Falls noch ein DMP offen ist, so wird dieser nach dem Ausführen der DBShutdown.exe nicht mehr laufen / muss neu gestartet werden.

Damit diese \*.exe mit dem Datenbank-Überwachungsprogramm in der Taskleiste funktioniert, ist ein zusätzlicher Port notwendig, einstellbar über "Einstellungen" in der Taskleiste...

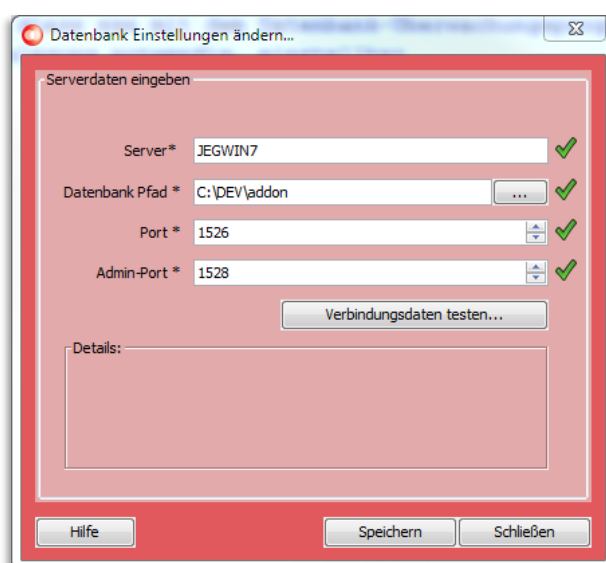

oder über die property.xml.

Als Standard wird Port 1528 genommen (Standard für die DB ist 1527).

Ein Beispiel für den Gebrauch zeigt die Datei "Tools\DerbyRestart.bat".

## 15.7 Fehlerbehandlung

### 15.7.1 Fehlermeldungen

Falls während dem Start der Datenbank ein Problem auftritt, werden Sie über eine entsprechende Fehlermeldung über dieses Problem informiert. Eine Handlungsanweisung soll bei der Problemlösung unterstützen. Wie in Kapitel [Zustände der Datenbank](#) näher beschrieben wird durch das rote Icon erneut auf das Problem hingewiesen.

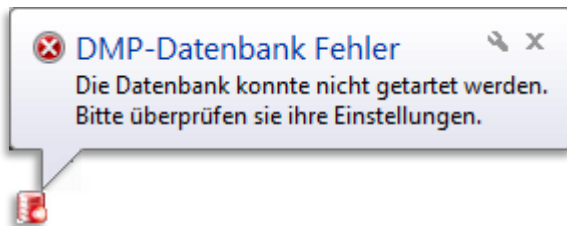

Auf Seiten des Clients, bzw. beim Starten des CGM DMP-ASSISTs wird ebenfalls eine Fehlermeldung angezeigt, falls keine Verbindung zu der Datenbank aufgebaut werden konnte. Mit Klick auf **[Details]** erhalten Sie hilfreiche Informationen über die Daten die zum Verbindungsaufbau verwendet wurden. Hier können sie ggf. bereits erste Fehler mit einem Blick lokalisieren.

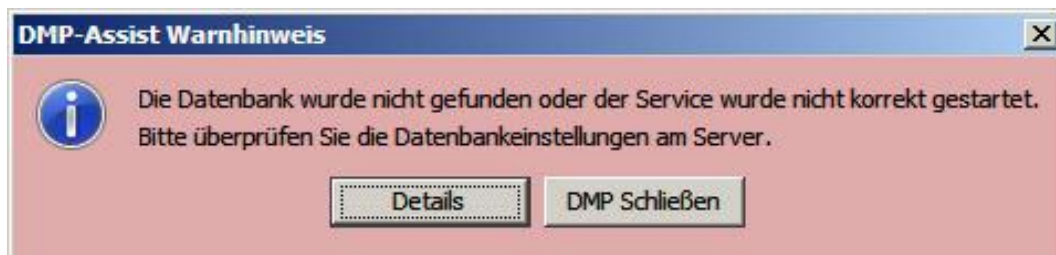

### 15.7.2 Fehlerhafte Einstellungen

Die meisten Fehler die bei einem Start der Datenbank auftreten sind fehlerhafte Einstellungen. Wie bereits in Kapitel [Einstellungsmöglichkeiten](#) erwähnt, wurde ein Mechanismus implementiert, welcher die Angaben auf Funktionalität überprüft. Sind die Eingaben korrekt, werden in den entsprechenden Zeilen grüne Haken angezeigt.

Ist bei einer Einstellung ein Fehler aufgetreten wird ein rotes Kreuz eingeblendet. Es kann somit an drei Stellen zu einem Fehler kommen. Um diese Probleme zu beheben, müssen an diesen Stellen andere Einstellungen vorgenommen werden. In Kapitel [Einstellungsmöglichkeiten](#) wird erläutert welche Felder welche Daten enthalten müssen.

## Gebrauchsanweisung

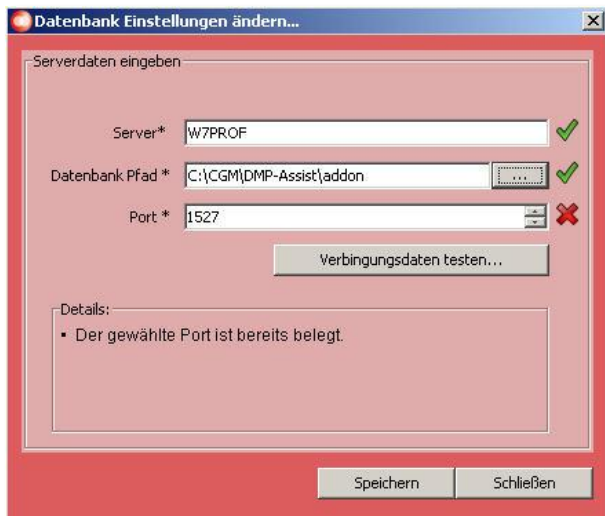

### 15.7.3 Bekannte Fehlerquellen

#### 1) Property-Datei nicht vorhanden

Intern werden alle Datenbankeinstellungen in einer Datei gespeichert. Diese Datei wird bei der Installation automatisch erzeugt und befindet sich üblicherweise in dem DMP-Installationsordner. Sie trägt den Namen „Property.xml“.

Sollte diese Datei fehlen, kommt es beim Start des CGM DMP-ASSIST zu folgender Fehlermeldung:

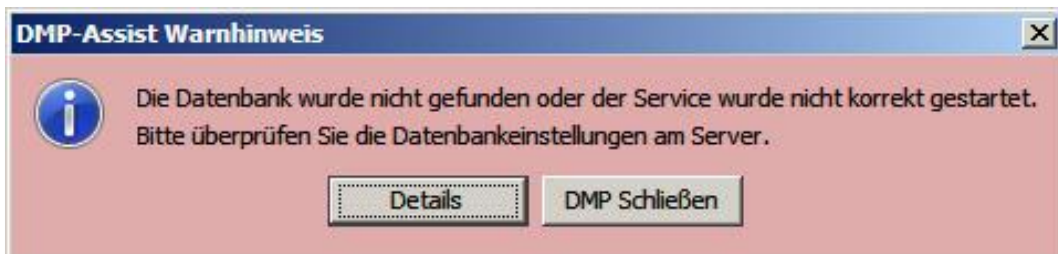

Über einen Klick auf **[Details]** erhalten Sie Informationen zu der Ursache.

Nachfolgend sehen Sie diesen Dialog:

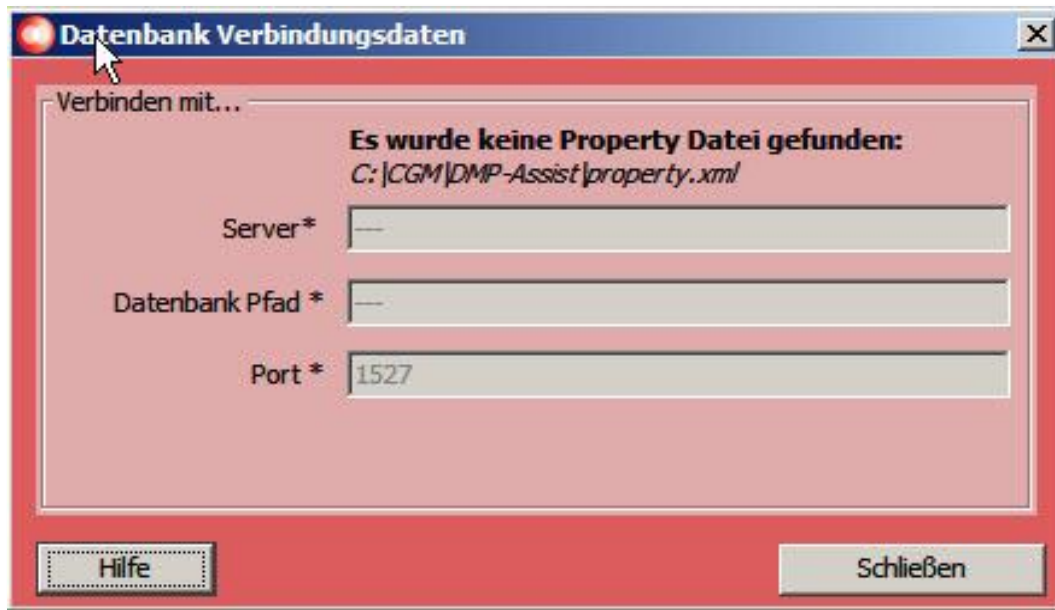

Hier ist zu sehen, dass die `property.xml` in dem angegebenen Verzeichnis nicht gefunden werden konnte. Um dieses Problem zu beheben muss die Datenbank (erneut) richtig konfiguriert werden. Klicken Sie auf **[Schließen]** und danach erscheint wieder der vorangegangene Dialog, wo man dann **[DMP Schließen]** betätigt.

Nun ist es erforderlich, sofern Sie sich nicht bereits dort befinden, dass Sie zum Server wechseln. Dort können Sie, wie in den vorangegangenen Kapiteln beschrieben, die Datenbank Konfiguration vornehmen.

## II) VitaX

Leider mussten wir feststellen, dass es im Zusammenhang mit einem auf dem Server installierten „VitaX“ Probleme auftreten können. Diese resultieren daraus, dass sowohl VitaX als auch der CGM DMP-ASSIST den gleichen „Port“ 1527 als Standard verwenden.

Um dieses Problem zu umgehen, muss in der DMP-Datenbank ein anderer Port ausgewählt werden. Z.B. 1529

# 16 KV-Connect

## 16.1 Was ist KV-Connect

KV-Connect ist ein sicherer, datenschutzkonformer Kommunikationsdienst der Kassenärztlichen Vereinigungen, der KBV und der KV Telematik GmbH. Da KV-Connect ausschließlich im „sicheren Netz der Kassenärztlichen Vereinigungen“ (SNK) zur Verfügung gestellt wird, ist der sichere Datenaustausch zwischen Ärzten, Psychotherapeuten, Krankenhäusern und Kassenärztlichen Vereinigungen gewährleistet. Durch KV-Connect werden alle übertragenen Nachrichten automatisch verschlüsselt.

KV-Connect ermöglicht somit – direkt aus dem CGM DMP-ASSIST heraus – den sicheren Versand Ihrer Dokumentationen.

Ausführliche Informationen erhalten Sie auf folgenden KV TELEMATIK Seiten:

- [Über KV-Connect](#)
- [Leistungsbeschreibung KV-Connect](#)

## 16.2 Voraussetzung zur Teilnahme an KV-Connect

### 16.2.1 Registrierung

Um an KV-Connect teilnehmen zu können, ist eine Registrierung erforderlich. Dafür ist die jeweils für den Sitz des Arztes / Psychotherapeuten zuständige Kassenärztliche Vereinigung verantwortlich. Bitte wenden Sie sich an Ihren jeweiligen Ansprechpartner in Ihrer KV.

Registrierungsformulare und KV-Connect-Ansprechpartner finden Sie auf der KV TELEMATIK Seite:

- [Teilnahme / Registrierung](#)

### 16.2.2 Verbindungen zu CGM-ASSIST / CGM CONNECT

Weiterhin werden folgende aktive Dienste in Ihrem AIS für den KV-Connect-Versand benötigt:

1. CGM-ASSIST  
Informations- und Erinnerungsfunktionen in Ihrem AIS.
2. CGM CONNECT  
Der einfache und sichere Austausch von medizinischen Informationen und Dokumenten zwischen Mitgliedern von Ärztenetzen. Sowie Online-Besprechungen per Chat.
3. Freischaltung KV Connect in Ihrem AIS
4. KV SafeNet

Bitte setzen Sie sich hierzu mit Ihrem zuständigen Vertriebs- und Servicepartner in Verbindung.

## 16.3 KV-Connect mit dem CGM DMP-ASSIST

Neben den bisherigen Versandmöglichkeiten wie z.B. per "CD" oder "E-Mail", gibt es zusätzlich noch den Versandweg über KV-Connect. Folgende Grundeinstellungen /-Voraussetzungen müssen hierzu gegeben sein.

### 16.3.1 Zuordnung KV-Connect in der Datenannahmestelle

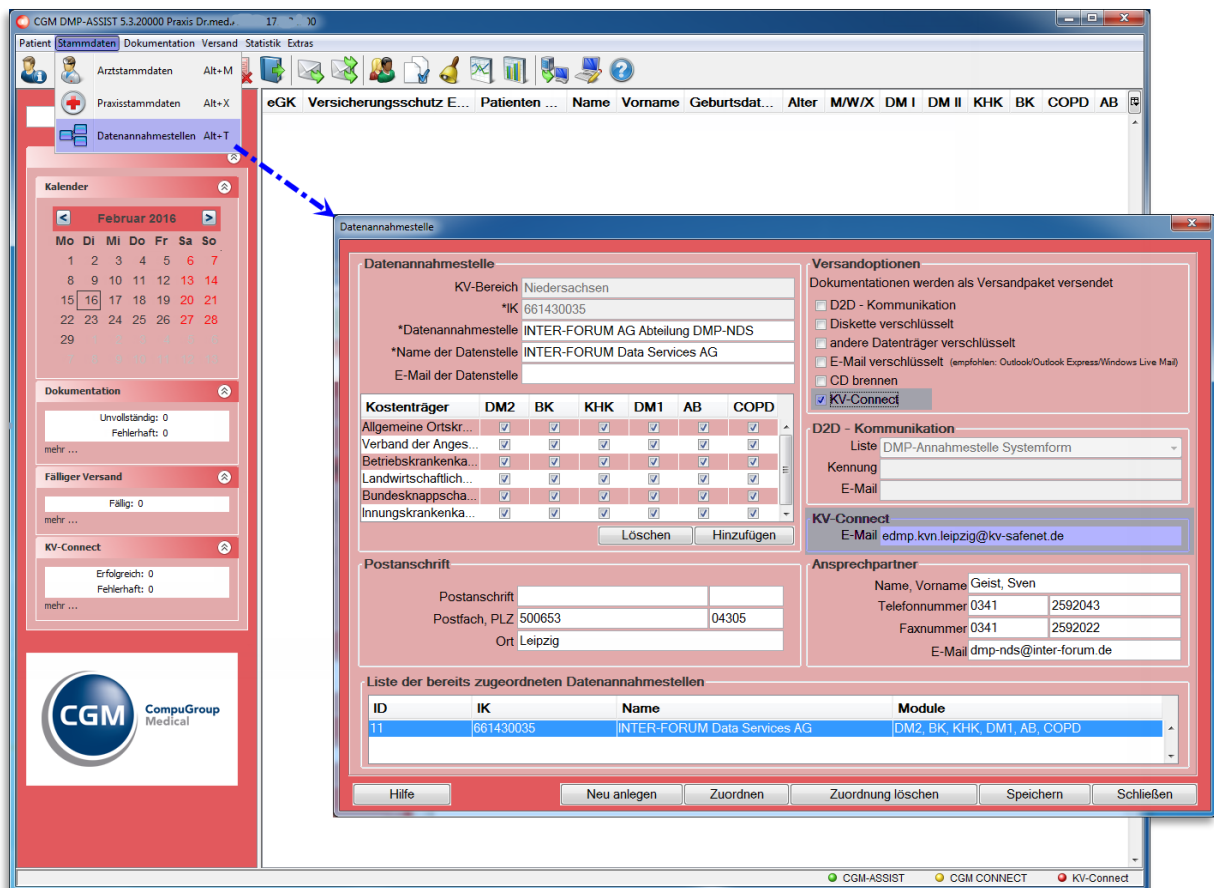

Damit die Dokumentationen per KV-Connect an die entsprechende Datenannahmestelle gesendet werden können, sind folgende Grundeinstellungen im CGM DMP-ASSIST Menü "Stammdaten | Datenannahmestellen" notwendig:

1. Unter **Versandoptionen** ist das Feld " **KV-Connect**" anzuhaken.  
 Dies ist nur mit gültigem Freischaltcode möglich. Lesen Sie hierzu Kapitel [KV-Connect Freischaltung](#).
2. Unter **KV-Connect** ist die korrekte E-Mail-Adresse für den "Versandweg" einzutragen. Dies geschieht normalerweise automatisch anhand der durch die KBV gelieferten Update-Dateien. Sollte diese nicht enthalten sein, tragen Sie die E-Mail-Adresse bitte manuell ein.

Es handelt sich hierbei NICHT um Ihre KV-Connect-Zugangsdaten, sondern um die KV-Connect E-Mail-Adresse Ihrer KV, über die die Dokumente an die Datenannahmestelle geschickt werden sollen!

**[ Speichern ]** Sie zum Abschluss Ihre Eingabe.

### 16.3.2 Benutzer-Anmeldung KV-Connect unter Arztstammdaten

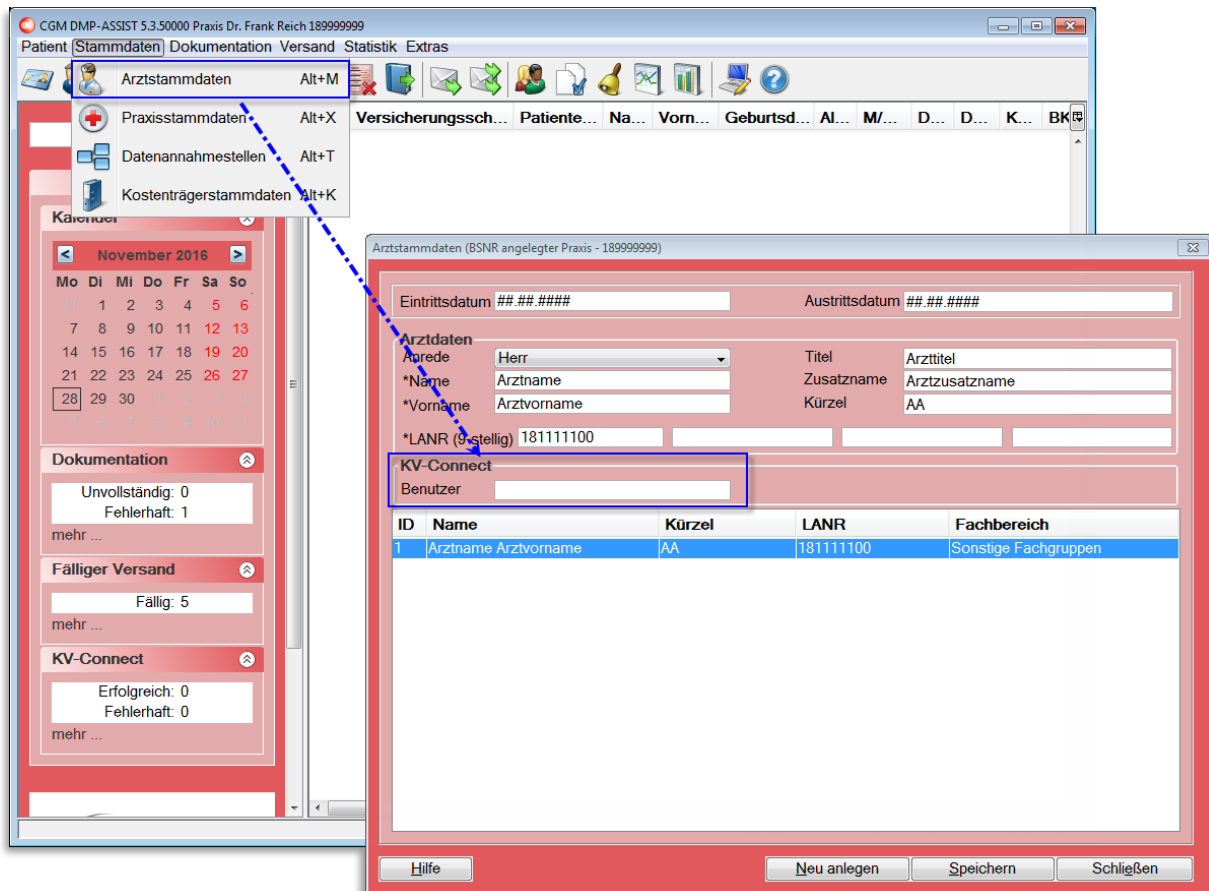

Wie unter [Registrierung](#) beschrieben, benötigen Sie KV-Connect-Zugangsdaten von Ihrer KV sowie die oben genannten weiteren Voraussetzungen. Für die Nutzung von KV Connect im CGM DMP-ASSIST wird lediglich der Benutzername benötigt. Die restlichen Daten werden automatisch aus Ihrem AIS übernommen.

Ihren KV-Connect-Benutzernamen können Sie über das CGM DMP-ASSIST Menü "**Stammdaten | Arztstammdaten | KV-Connect | Benutzer**" hinterlegen. [ **Speichern** ] Sie zum Abschluss Ihre Eingabe.

Sofern Sie eine Änderung im Feld [KV-Connect] vorgenommen haben, ist der CGM DMP-ASSIST neu zu starten. Bestätigen Sie folgendes Fenster bitte mit [OK] und starten Sie in diesem Fall danach den CGM DMP-ASSIST neu.

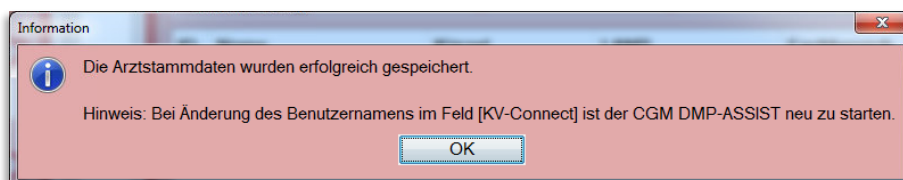

### 16.3.3 KV-Connect Freischaltung

Im CGM DMP-ASSIST unter **Extras | Systemeinstellungen** gibt es ab dieser Version den neuen Punkt "Freischaltungen".

Tagen Sie hier den Code ein, den Sie zuvor von Ihrem Vertriebs- und Servicepartner erhalten haben.

Durch Bestätigung von [ **Neuen Freischaltcode aktivieren** ] schalten Sie KV-Connect für den neuen Versandweg frei.

Zur Bestätigung der korrekten Eingabe wird die Information "Die Aktivierung war erfolgreich" eingeblendet.

Mit [ **OK** ] wird der das Feld "KV-Connect" auf aktiv  gesetzt. *Dies ist nur die Bestätigung der "Freischaltung" und dient dem reinen Überblick für freigeschaltete Programmteile.*

Damit KV-Connect auch im Versand genutzt werden kann, wird automatisch - durch die vorangegangene Freischaltung - die entsprechende Einstellung unter **Stammdaten | Datenannahmestelle > Versandoptionen** " KV-Connect" vorgenommen.

Siehe [Datenannahmestellen](#).

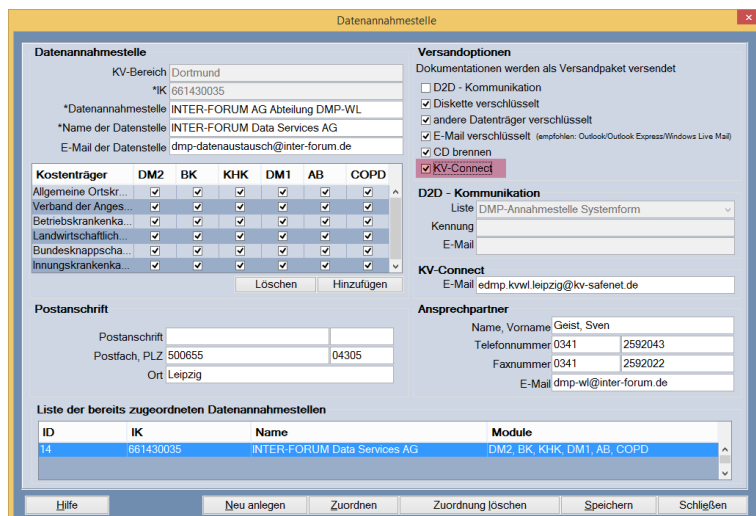
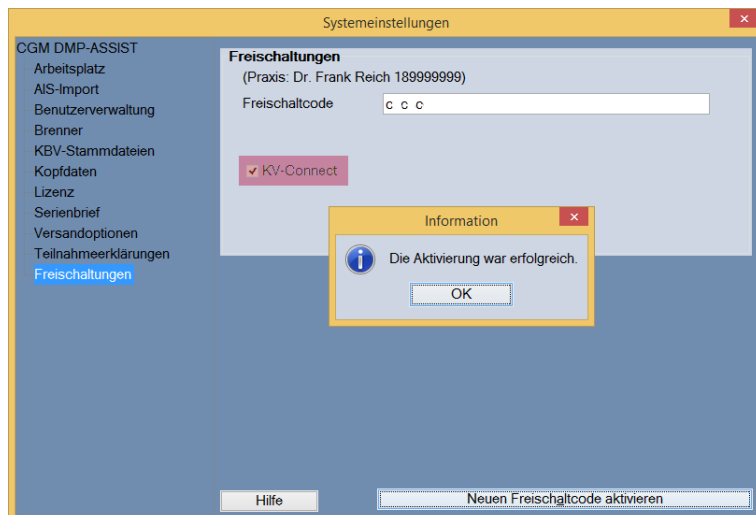
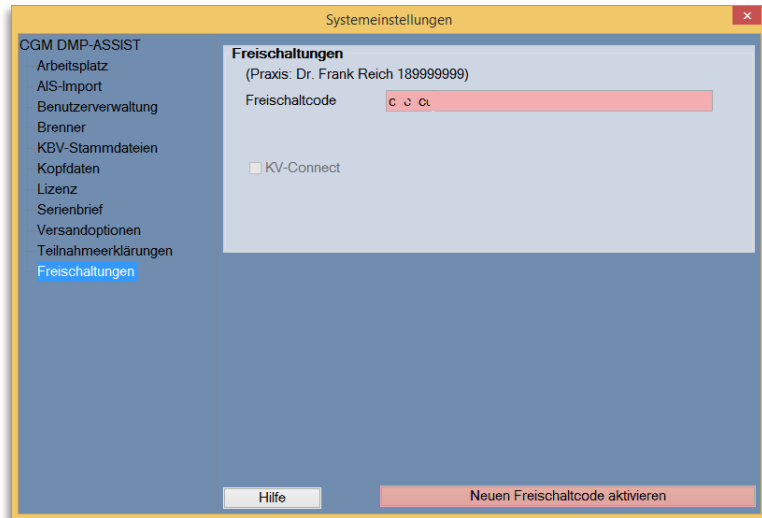

Gebrauchsanweisung

FAQ

Bei falscher oder fehlender Code-Eingabe erhalten Sie folgenden Hinweis.

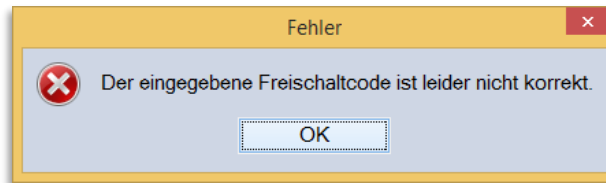

Bitte tragen Sie in diesem Fall den korrekten Code ein (evtl. wurde eine falsche BSNR genutzt...)

FAQ

Sofern der gleiche, zuvor korrekt registrierte Code, erneut eingegeben wird, erhält man folgenden Hinweis.

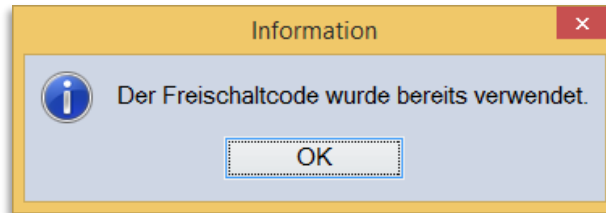

In diesem Fall ist keine weitere Handlung notwendig.

16.3.4 Statusanzeige der Dienste CGM-ASSIST / CGM CONNECT und KV-Connect

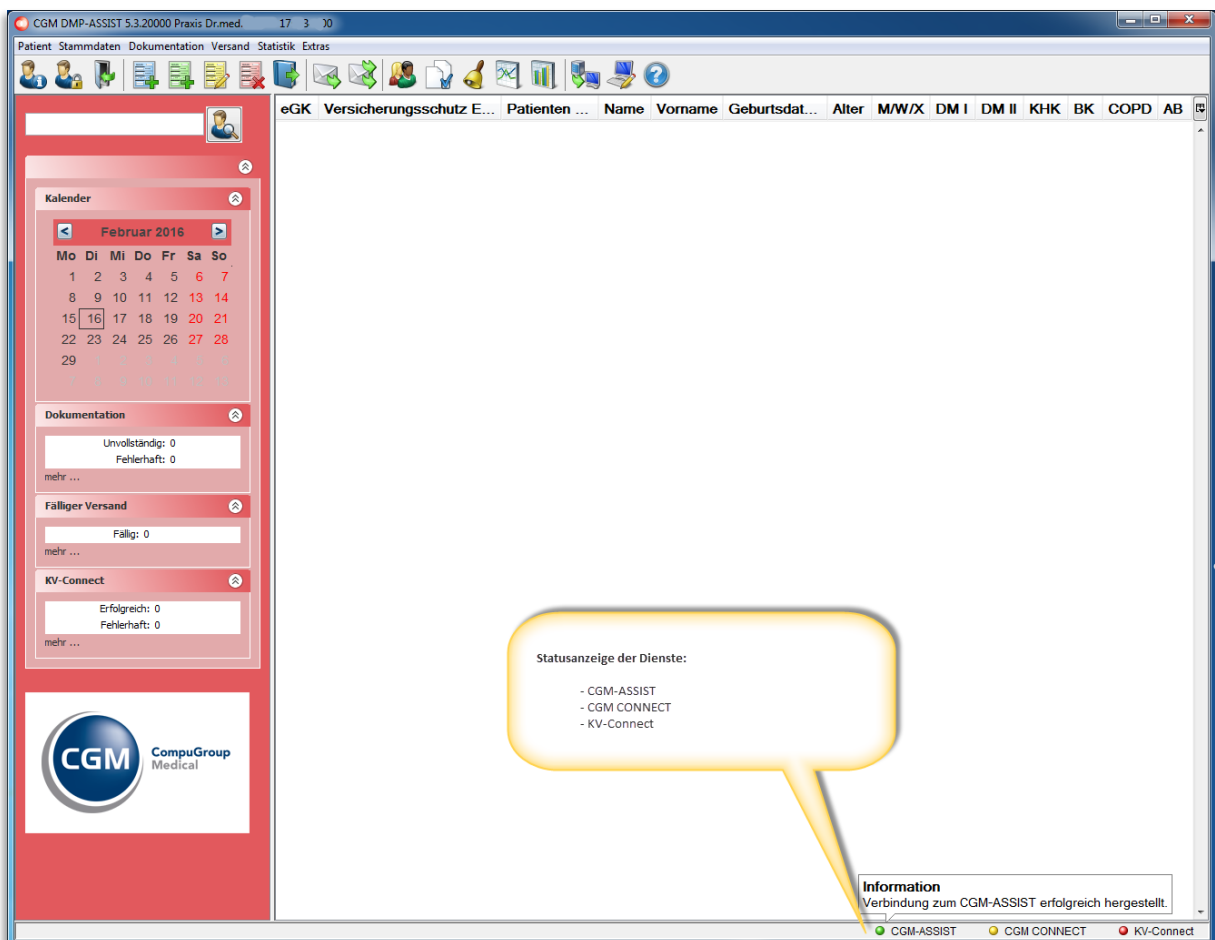

Wie unter [Verbindungen zu CGM-ASSIST / CGM CONNECT](#) schon angesprochen, werden verschiedene Dienste "aktiv" benötigt, um den Versand über KV-Connect zu steuern.

Im unteren Bildschirmbereich finden Sie ab jetzt die Status-Anzeige dieser Dienste:

- CGM-ASSIST
- CGM CONNECT
- KV-Connect

Diese Dienste werden ausschließlich in Ihrem AIS verwaltet. Der CGM DMP-ASSIST nutzt lediglich diese Dienste und stellt die Verbindung automatisch zu Ihrem AIS her.

Der CGM DMP-ASSIST versucht auch nur dann eine Verbindung herzustellen, wenn die [Zuordnung KV-Connect in der Datenannahmestelle](#) erfolgt ist.

Ob eine Verbindung erfolgreich hergestellt ist, sehen Sie am grünen Punkt vor dem Dienst. Sollte dieser gelb oder rot angezeigt werden, steht der Dienst zu diesem Zeitpunkt nicht zur Verfügung. Weiterhin wird Ihnen eine Textinformation angezeigt, wenn Sie mit der Maus über den Dienst fahren.

Der Versand über KV-Connect ist nur möglich, wenn alle 3 Dienste „grün“ angezeigt werden!

### Status

CGM-ASSIST	
	CGM-ASSIST wurde noch nicht initialisiert.
	Verbindung zum CGM-ASSIST erfolgreich hergestellt.
	Noch nicht verbunden. CGM-ASSIST auf dem System vorhanden, evtl. jedoch nicht gestartet.
	Es konnte kein installierter CGM-ASSIST gefunden werden.

CGM CONNECT		
	CGM CONNECT wurde noch nicht initialisiert.	
	Verbindung zum CGM CONNECT erfolgreich hergestellt & Ein Benutzer ist erfolgreich mit CGM CONNECT verbunden.	<u>Ideal</u> für die Verwendung von KV-Connect.
	Verbindung zum CGM CONNECT besteht grundsätzlich jedoch ist kein CGM CONNECT Benutzer im System angemeldet.	<u>Ausreichend</u> für die Verwendung von KV-Connect.
	Eine Verbindung zum CGM Connect konnte nicht hergestellt werden.	

KV-Connect	
	KV-Connect wurde noch nicht initialisiert. System nicht eingerichtet. Bitte unter Stammdaten   Datenannahmestelle > Versandoptionen: KV-Connect auswählen.
	Verbindung zum KV-Connect erfolgreich hergestellt. Benutzer verbunden.
	nicht vorhanden
	KV-Connect wurde als Versandoption nicht gesetzt. Bitte unter Stammdaten   Datenannahmestelle > Versandoptionen: KV-Connect auswählen.
	Keine gültige KV-Connect E-Mail Adresse für die Datenannahmestelle hinterlegt. Zu überprüfen unter: Stammdaten   Datenannahmestelle > KV-Connect
	Eine Verbindung zu KV-Connect konnte nicht hergestellt werden.

**FAQ**

Sofern ein Dienst keine Verbindung herstellen konnte, starten Sie bitte Ihr komplettes System (AIS + CGM DMP-ASSIST) neu. Prüfen Sie vor dem Neustart, ob eine Internetverbindung besteht.

Sollte das Problem hiernach nicht behoben sein, setzen Sie sich bitte mit Ihrem zuständigen Support-Mitarbeiter in Verbindung.

**16.3.5 Versand**

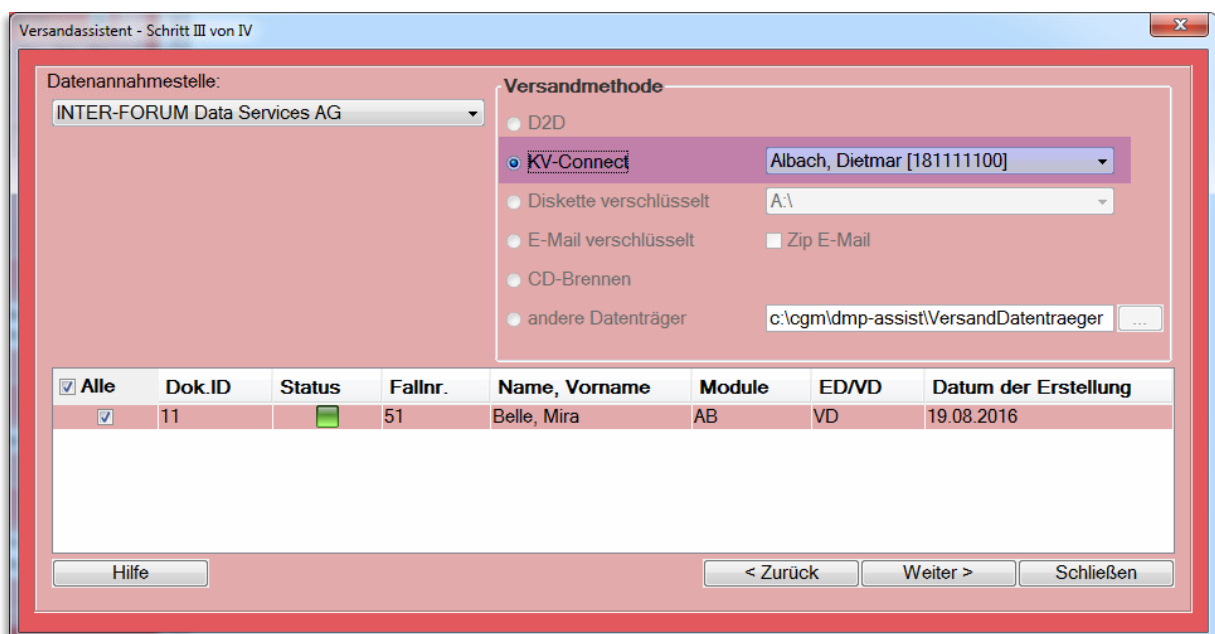

Sofern Sie in Ihrer Datenannahmestelle (siehe Zuordnung KV-Connect in der Datenannahmestelle) KV-Connect ausgewählt haben, wird dies auch im Versand "aktiv" angezeigt.

Wählen Sie nun unter Versandmethode "☉ KV-Connect" sowie den **entsprechenden Arzt** aus und fahren Sie mit dem Versand - wie gewohnt - über [ **Weiter** ] fort.

Sofern Sie in den Arztstammdaten noch keinen KV-Connect-Benutzernamen hinterlegt haben, wird Ihnen dies bei Anwahl des Drop-Down-Feldes mit folgendem Hinweis angezeigt.

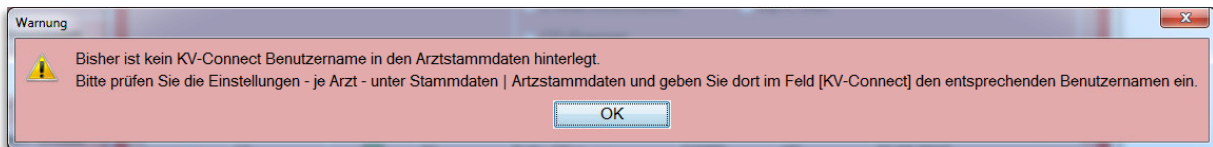

Bitte prüfen Sie in diesem Fall die Einstellungen unter Stammdaten | Arztstammdaten und geben Sie dort im Feld [KV-Connect]

### 16.3.5.1 Postausgang

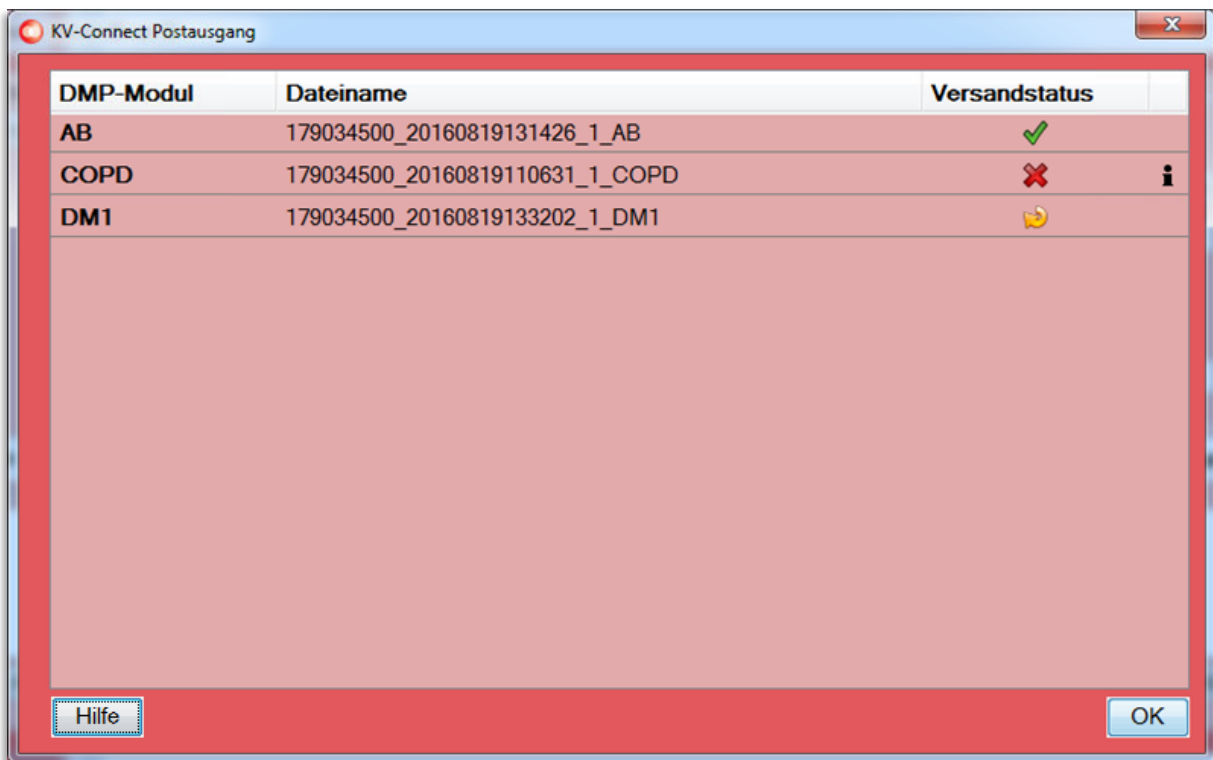
Im Anschluss eines KV-Connect-Versands wird Ihnen im Postausgang der Versandstatus angezeigt.

**Folgende Status sind möglich:**

	Versendet / Warten auf Antwort.
	Der Versand war erfolgreich.
	Der Versand war nicht erfolgreich.

Gebrauchsanweisung

Fahren Sie mit der Maus über das Informations-Symbol, damit Ihnen im entsprechenden Tooltip die Fehlermeldung angezeigt wird.

Mit [ OK ] schließen Sie den Versandvorgang ab.

16.3.6 KV-Connect Protokoll

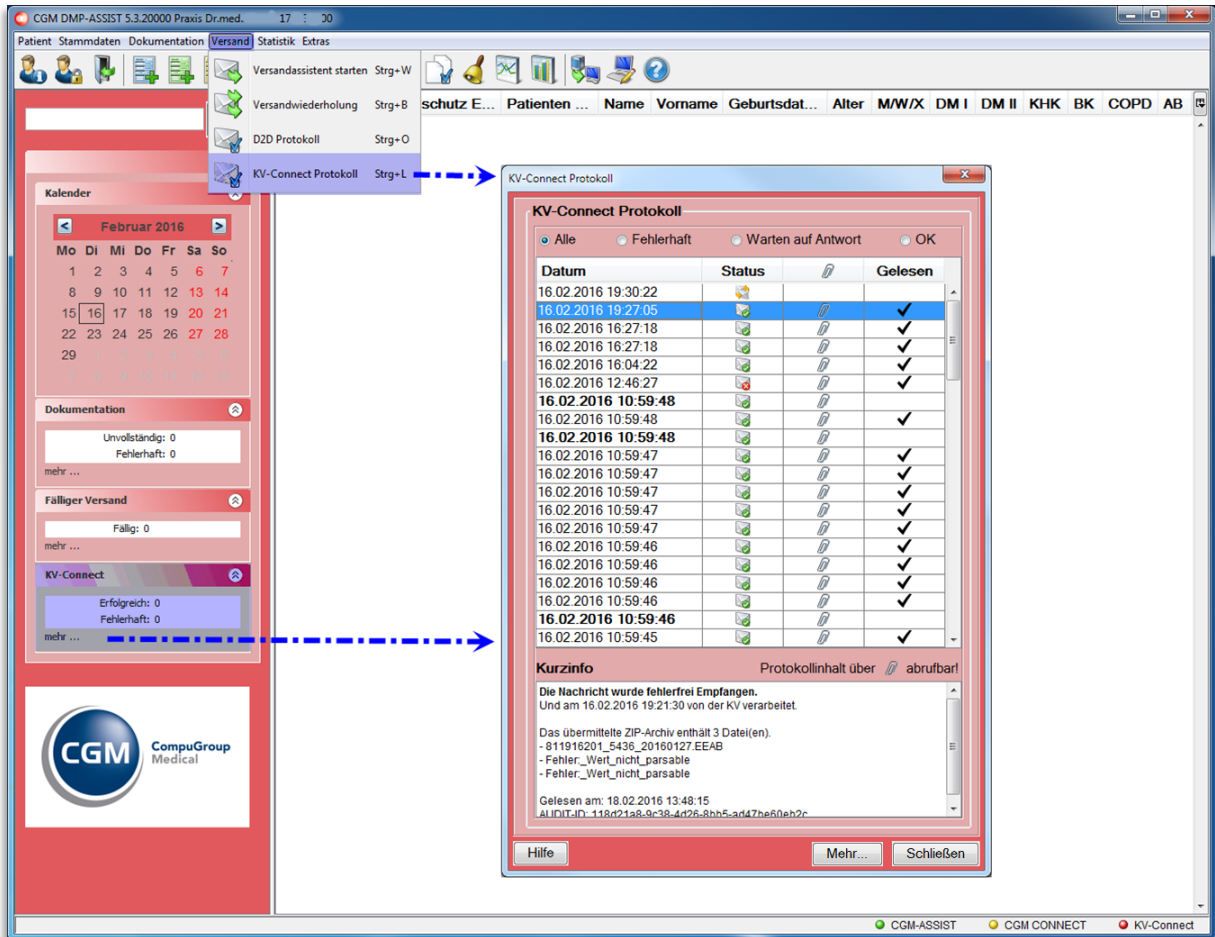

Anders als bei einem "normalen Versand, z.B. per CD", erhalten Sie nach Prüfung der versendeten Dokumente ein Protokoll zurück. Dieses Protokoll enthält Informationen, ob der Versand korrekt erfolgt ist.

Sofern der Versand nicht erfolgreich war, wird Ihnen dies im Startmenü des CGM DMP-ASSIST unter "KV-Connect" angezeigt. Von hier aus über "mehr..." oder über den Menüpunkt "Versand | KV-Connect-Protokoll" gelangen Sie in den KV-Connect Protokoll-Dialog.

Dieser hält folgende Informationen für Sie bereit:

**Datum**

Das Datum...

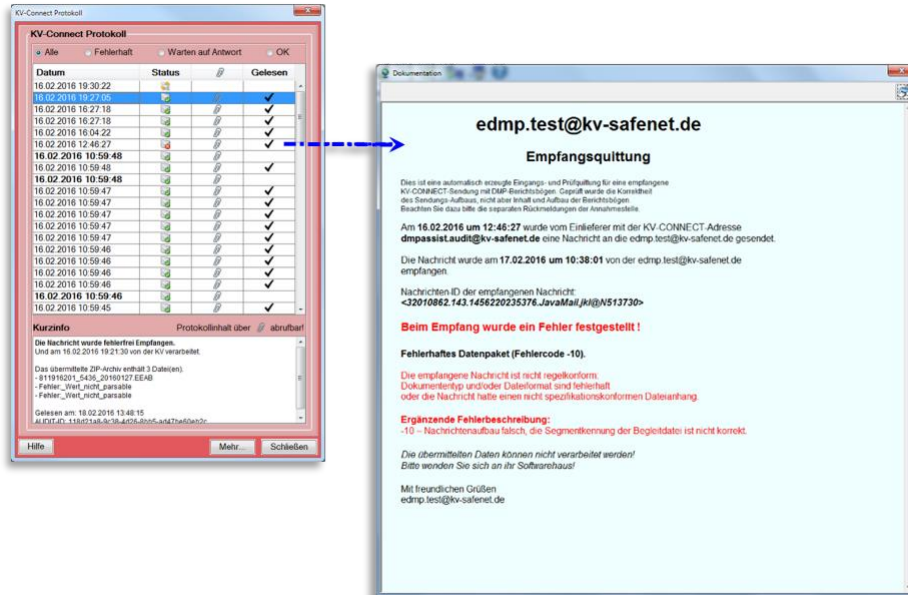

- e) ist chronologisch geordnet. Das aktuellste Datum steht immer an der obersten Stelle.

- f) Das Datum in **Dickschrift** bedeutet, dass das Protokoll noch nicht zur Anzeige geöffnet wurde. Bitte öffnen Sie das Protokoll über einen Doppelklick auf die entsprechende Zeile, damit Sie alle Informationen erhalten. Über die Anzeige der  wissen Sie, dass ein Protokoll für Sie hinterlegt ist.

- g) Das Datum in Normalschrift bedeutet, dass Sie das Protokoll bereits gelesen haben. Zu erkennen auch am  in der Spalte Gelesen.
- h) Sie können diese Spalte von A-Z oder Z-A sortieren.

Status

	Versendet / Warten auf Antwort.
	Der Versand war erfolgreich.
	Der Versand war nicht erfolgreich.

Büroklammer + Gelesen >> Vollständige Protokolldatei

	<ul style="list-style-type: none"> <li>Die Büroklammer zeigt Ihnen, dass ein Anhang - das vollständige Protokoll - vorliegt.</li> <li>Dies ist nur in den Status  und  der Fall!</li> <li>Der vollständige Protokoll-Inhalt ist durch Doppelklick auf die Büroklammer zu öffnen.</li> <li>Die Kurzinfo im unteren Dialog-Bereich enthält nur einen Ausschnitt aus dieser Datei!</li> </ul>
	<ul style="list-style-type: none"> <li>Sofern Sie das Protokoll geöffnet und "gelesen" haben, wird dies in der Spalte "Gelesen" mit einem Häkchen bestätigt.</li> </ul>

## Gebrauchsanweisung

### Kurzinfo

Die Kurzinfo enthält...

- c) Informationen zu allen Versand-Status. Diese werden hier vom Datum her archiviert.
- d) Einen Ausschnitt aus der vollständigen Protokolldatei. Den vollständigen Inhalt der Protokolldatei können Sie nur über den Anhang  per Doppelklick auf die Zeile abrufen!

### Selektion "Alle" oder "Fehlerhaft" oder "Warten auf Antwort" oder "OK"

Da der Versand in der Regel aus mehr als einer Dokumentation besteht, können Sie die Anzahl der angezeigten Protokolle - im Dialog-Menü - wie folgt einschränken...

<b>Alle</b>	Zeigt alle Protokolle mit Status  ,  und  .
<b>Fehlerhaft</b>	Zeigt nur Protokolle mit Status  .
<b>Warten auf Antwort</b>	Zeigt eine Liste aller Dokumente die versendet sind, bei denen aber noch kein Protokoll zurückgesandt wurde  .
<b>OK</b>	Zeigt nur Protokolle mit Status  .

### Hilfe / Mehr... / Schließen

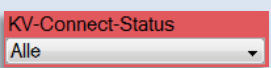
<b>[ Hilfe ]</b>	Gibt Ihnen Informationen zum Funktionsumfang.
<b>[ Mehr... ]</b>	Hierüber gelangen Sie in die Dokumentationsstatistik. Die Anzeige in der Dokumentationsstatistik ist in diesem Fall vorgelegt auf "KV-Connect Status > Alle ". Diesen können Sie jederzeit manuell ändern. 
<b>[ Schließen ]</b>	Hierüber verlassen Sie das KV-Connect Protokoll.

### FAQ

Sofern der Versand nicht erfolgreich war, prüfen Sie bitte, ob alle "Dienste aktiv sind". Beachten Sie hierzu die Informationen und FAQ's unter [Statusanzeige der Dienste CGM-ASSIST / CGM CONNECT und KV-Connect](#) und versuchen Sie hiernach den Versand erneut.

Sollte dies nicht zum Erfolg führen, setzen Sie sich bitte mit Ihrem zuständigen Service- oder Support-Mitarbeiter in Verbindung, da es sich in der Regel um ein technisches Problem handelt.

### 16.3.7 Versandwiederholung

In der Versandwiederholung wird Ihnen der Versand-Status wie unter [KV-Connect Protokoll](#) beschrieben angezeigt.

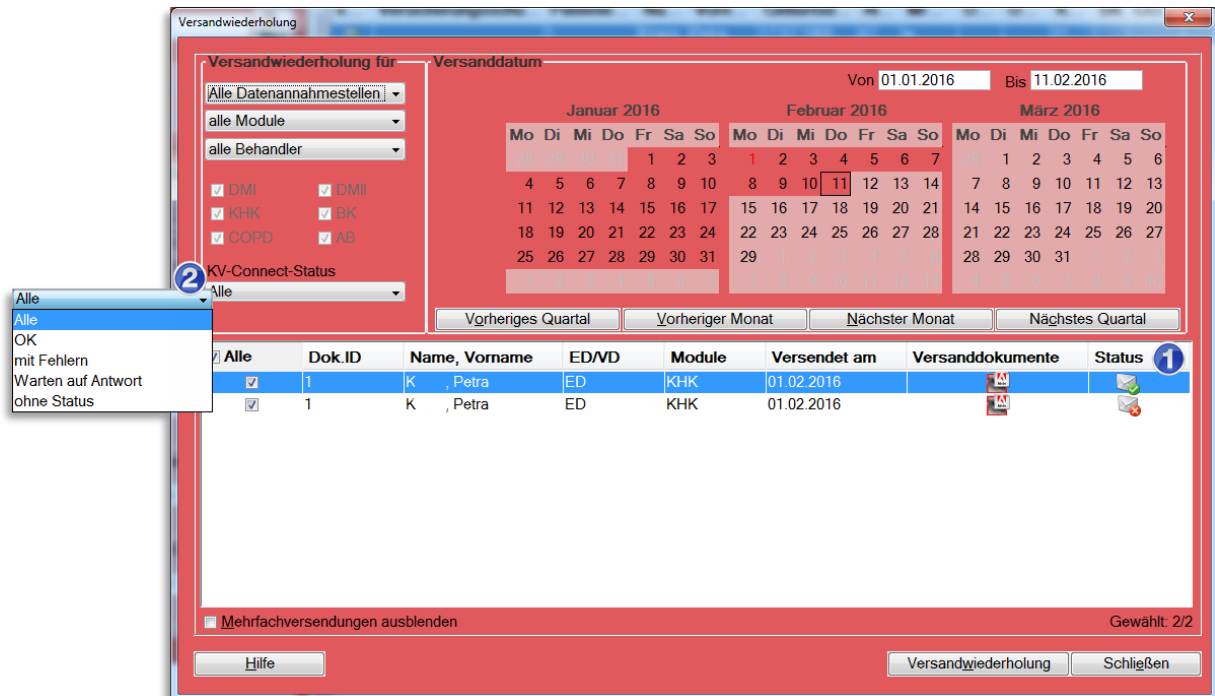

- 1 Status / Versandinformation**  
 Die Versandinformation wird pro Versandvorgang abgelegt. Eine Aktualisierung eines Vorgangs findet daher nicht statt.
- 2 KV-Connect-Status / Filterfunktion**  
 Zur besseren Übersicht stehen Ihnen folgende Filtermöglichkeiten zur Verfügung:

Filter	Status / Versandinformation
Alle	
OK	
Mit Fehlern	
Warten auf Antwort	
Ohne Status	Alle Dokumente, die nicht über KV-Connect versendet wurden.

Gebrauchsanweisung

16.3.8 Dokumentationsstatistik

In der **Dokumentationsstatistik** wird Ihnen in der letzten Tabellen-Spalte der aktuelle Versand-Status angezeigt.

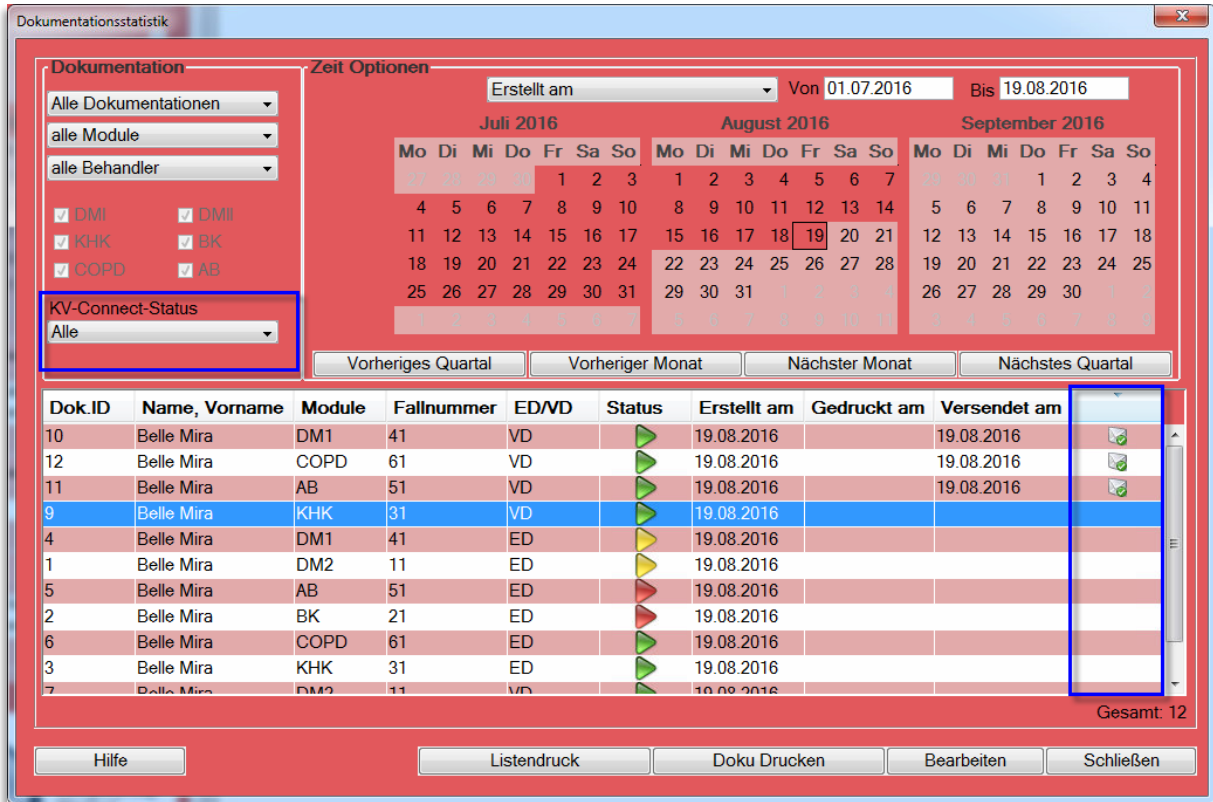

Hierzu stehen Ihnen folgende Filtermöglichkeiten zur Verfügung:

Filter	Status / Versandinformation
Alle	
OK	
Mit Fehlern	
Warten auf Antwort	
Ohne Status	Alle Dokumente, die nicht über KV-Connect versendet wurden.

# 17 CGM PRAXISTIMER - Anbindung

Ab der CGM DMP-ASSIST Version 5.3.6 besteht in der Recall-Liste eine Anbindung an den CGM PRAXISTIMER.

## 17.1.1 Voraussetzung für diese Anbindung:

1. Eine vorhandene **CGM PRAXISTIMER Installation ab Version 4.13** und
2. der **CGM DMP-ASSIST ab Version 5.3.6**.

In der ersten Ausbaustufe werden Ihnen vorhandene CGM PRAXISTIMER-Termine in der CGM DMP-ASSIST Recall-Liste angezeigt. Weitere Funktionen folgen mit den kommenden CGM DMP-ASSIST Versionen.

## 17.1.2 Extras | Systemeinstellungen | CGM PRAXISTIMER | Leistungszuweisung

Bevor Sie die Anbindung nutzen können, ist einmalig die Zuordnung der CGM PRAXISTIMER-Leistungsarten zu den entsprechenden DMP-Indikationen vorzunehmen. Dies ist wichtig, um in der Recall-Liste die DMP-spezifischen Terminarten auf einen Blick erkennen zu können.

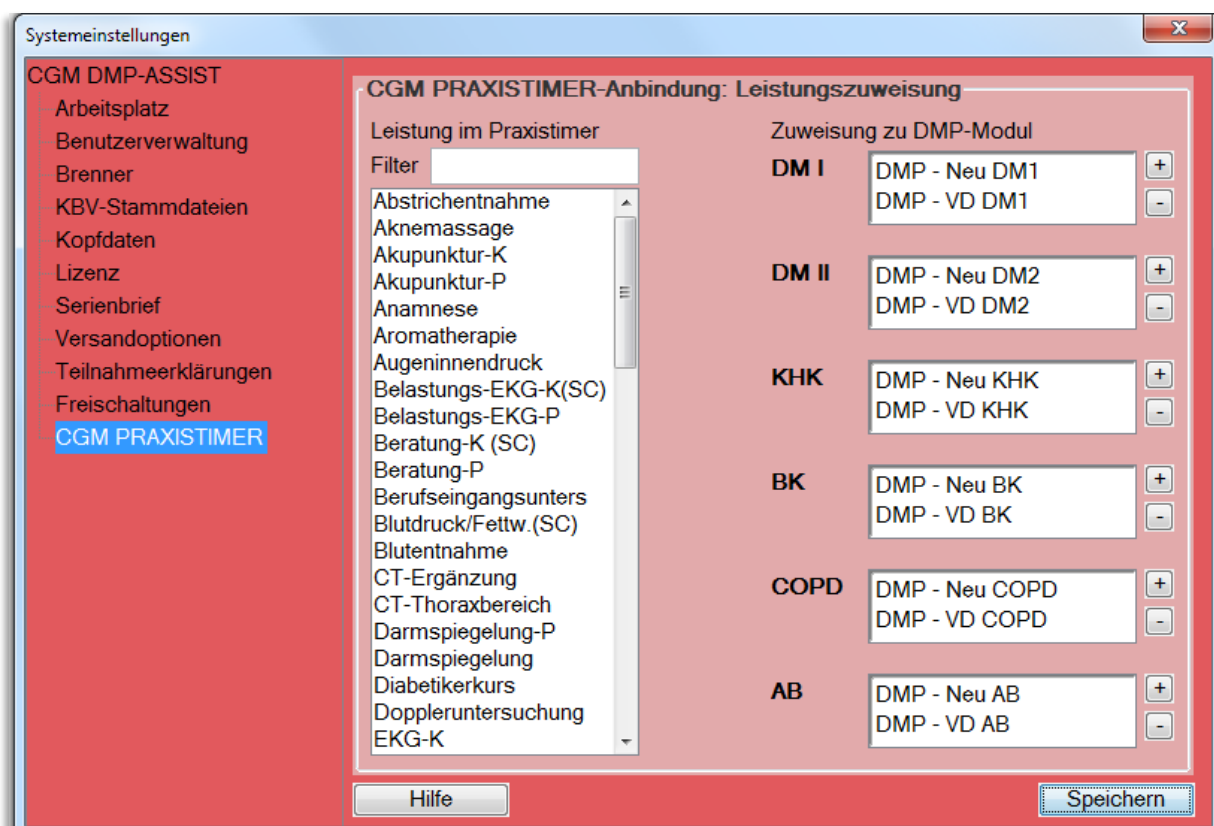

Markieren Sie hierzu - per Mausclick - unter "Leistung im Praxistimer" die gewünschte Leistung. Bestätigen Sie anschließend unter "Zuweisung zu DMP-Modul" rechts das **+**-Symbol unter der gewünschten DMP-Indikation. Die Leistung wird nun hinzugefügt und ist links unter "Leistung im

Gebrauchsanweisung

Praxistimer" nicht mehr vorhanden. Mit dem  - Symbol können Sie die Leistung wieder entfernen, sofern dies gewünscht ist.

Es besteht die Möglichkeit, zu den Indikationen mehrere Leistungen hinzuzufügen, jedoch kann jede Leistung nur einmal zugeordnet werden. Sollten Sie Leistungsarten für mehrere oder alle DMP-Indikationen verwenden wollen, so müssen Sie diese zuvor im CGM PRAXISTIMER im Bereich „Leistungsarten“ duplizieren.

Sobald Sie Ihre Zuordnungen der Leistungen abgeschlossen haben, [ Speichern ] Sie bitte Ihre Einstellung einmal ab.

17.1.3 Statistik | Recall-Liste

Die Recall-Liste wurde im Anzeigebereich um die Spalte „Praxistimer“ erweitert. Hier wird im Falle eines bereits vergebenen Termins, welcher im gewählten Selektionszeitraum liegt, ein entsprechendes CGM PRAXISTIMER-Symbol angezeigt.

Bitte beachten Sie, dass selbstverständlich keine Termine in der Vergangenheit gesucht werden. Sie erhalten ausschließlich Termine ab dem heutigen Tag (Systemdatum) bis zum Ende der eingestellten Selektion.

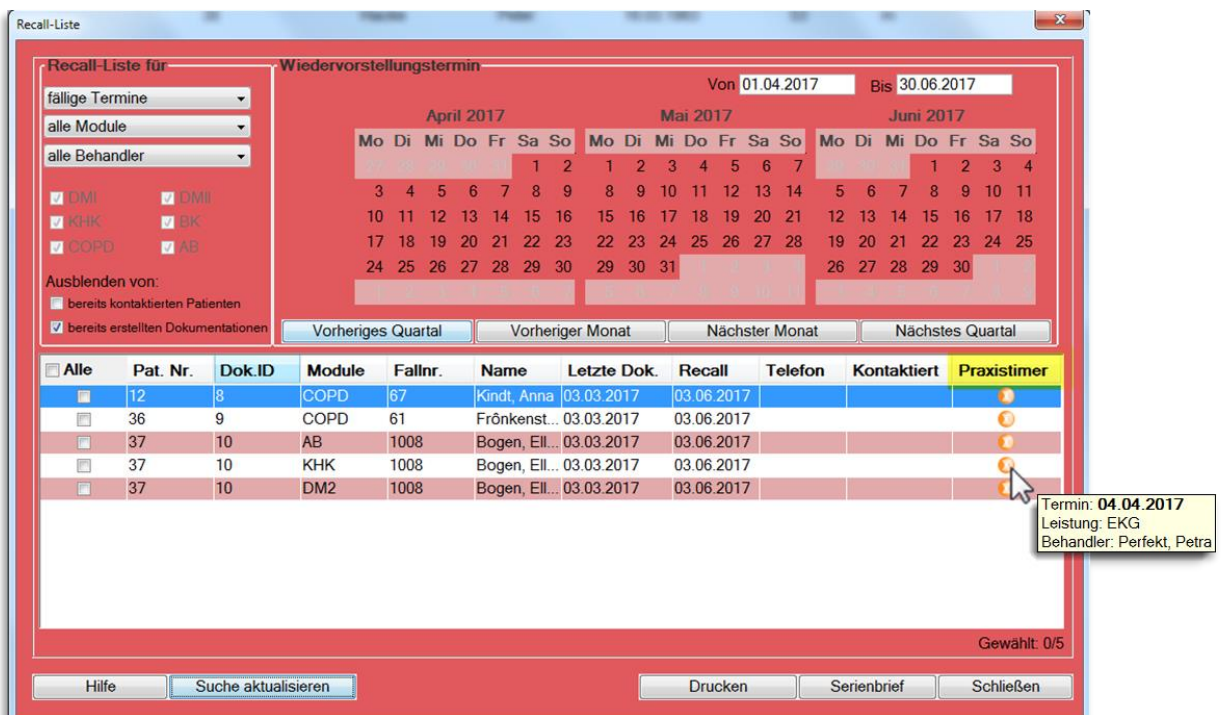

Wenn Sie mit dem Mauszeiger über das CGM PRAXISTIMER-Symbol fahren, erhalten Sie per Tooltip eine Kurzübersicht des Termins. Dieser gibt Ihnen die Information, an welchem Datum die vorab zugewiesene Leistungsart bei welchem Behandler bereits eingeplant ist.

Hierdurch können Sie auf einen Blick erkennen, welche Patienten bereits einen DMP-spezifischen Termin vereinbart haben und müssen diese nicht mehr anschreiben bzw. anrufen, um sie an den wiederkehrenden Besuch in Ihrer Praxis zu erinnern.

Wünschen Sie weitere Informationen zu dem Termin oder möchten Sie einen bereits bestehenden Termin um die DMP-spezifischen Leistungen erweitern, um bspw. dem Patienten unnötige Wege zu ersparen, so muss dies im CGM PRAXISTIMER vorgenommen werden.

In einem zukünftigen Update wird es möglich sein, den CGM PRAXISTIMER auch direkt aus dem CGM DMP-ASSIST aufzurufen.

## 18 Glossar

---

<b>AIS</b>	<p>Unter Arztpraxissoftware wird allgemein Software verstanden, welche die Verwaltung, die Organisation und den Betrieb von Arztpraxen bzw. die ärztlichen Tätigkeit unterstützen.</p> <p>Gebräuchliche alternative Bezeichnungen sind auch Arztinformationssystem (AIS), Arztsoftware, Praxissoftware, Praxisverwaltungssoftware, Praxisverwaltungssystem (PVS), Praxismanagementsoftware oder Ordinationsmanagementsoftware.</p> <p>Auszug aus <a href="http://de.wikipedia.org/wiki/Arztpraxissoftware">http://de.wikipedia.org/wiki/Arztpraxissoftware</a></p>
<b>Standalone</b>	<p>„Standalone“ ist eine Installationsart, die Sie nur dann nutzen, wenn Sie mit einer Fremdsoftware arbeiten, die nicht über eine kompatible Schnittstelle zum CGM DMP-ASSIST verfügt. Bei dieser Installationsart besteht keine Möglichkeit, Daten zwischen ihrem AIS und dem CGM DMP-ASSIST auszutauschen.</p>
<b>BDT</b>	<p><b>BDT (BEHANDLUNGSDATEN-TRANSFER)</b></p> <p>Auszug aus <a href="http://www.gms-standards.de/standards/bdt-schnittstelle/">http://www.gms-standards.de/standards/bdt-schnittstelle/</a></p> <p>Der BDT beschreibt und kategorisiert das gesamte in einer Arztpraxis gesammelte Datenmaterial durch Feldbeschreibungen, durch Zuordnung der Felder zu definierten Sätzen und durch Regeln zur Verwendung und Reihenfolge von Feldern und Sätzen einschließlich von deren Abhängigkeiten.</p> <p>Der BDT wurde Anfang der 90er Jahre von der KBV und später vom ZI (dem Zentralinstitut für die Kassenärztliche Versorgung) entwickelt, um den Austausch der vollständigen Behandlungsdokumentation aller Patienten zwischen verschiedenen Praxis-Software-Systemen zu ermöglichen, um so den Ärzten den Wechsel eines Softwareanbieters zu erleichtern.</p>
<b>eGK</b>	<p>Elektronische Gesundheitskarte</p>
<b>Multimorbide</b>	<p>Unter Multimorbidität (lat. Mehrfacherkrankung) versteht man das gleichzeitige Bestehen mehrerer Krankheiten bei einer einzelnen Person.</p> <p>Auszug aus <a href="http://de.wikipedia.org/wiki/Multimorbidität">http://de.wikipedia.org/wiki/Multimorbidität</a></p>

---

**CompuGroup Medical Deutschland AG**

Maria Trost 21

D-56070 Koblenz

[support.dmp-assist@cgm.com](mailto:support.dmp-assist@cgm.com)

[cgm.com/de](http://cgm.com/de)

