

Enthaltene Programmänderungen

DMP-Assist Version 4.0.0.0

Inhaltsverzeichnis

1	Systemvoraussetzungen	3
2	Datensicherung vor dem Update	3
3	Die Installation des Updates	5
3.1.	Wichtige Hinweise zum Update	5
3.2.	Update Installation am Server	6
3.3.	Update Installation am Client.....	10
4	Inhalte des Updates.....	11
4.1.	Neues KBV- und Krypto-Prüfmodul	11
4.2.	Umsetzung des Vertragsarztrechtsänderungsgesetz (VÄndG).....	12
4.3.	Umsetzung der eDMP-Anforderungen (Multimorbid-Dokumentationen)	12
5	Anpassung der DMP-Konfiguration	12

1 Systemvoraussetzungen

Das DMP-Assist Update in der Version 4.0.0.0 benötigt für die Installation folgende Voraussetzungen:

Betriebssysteme:

- Windows 2000 SP4
- Windows XP Professional SP2

Prozessor:

- min. Intel Pentium III 500 MHz

Arbeitsspeicher:

- min. 256 MB

Bildschirmauflösung:

- min. 1024 x 768

Netzwerk:

- TCP/IP-Protokoll

Vorversion:

- min. DMP-Assist 3.4.1

Sonstiges:

- ODBC-Datenbank-Schnittstelle
- Internet-Explorer 6.0 SP1 oder höher
- Acrobat Reader
- JAVA Runetimes 1.4.2 oder höher

Die Betriebssysteme Windows 98 und ME werden nicht mehr unterstützt. Eine Freigabe für Windows Vista wird voraussichtlich zum Ende des Jahres mitgeteilt.

2 Datensicherung vor dem Update

Erstellen Sie vor der Installation des Updates eine Sicherung Ihrer aktuellen DMP-Assist Daten. Beenden Sie hierfür auf allen anderen Arbeitsplätzen alle noch laufenden DMP-Assist Anwendungen. Anschließend starten Sie bitte am Server den DMP-Assist entweder vom Desktop aus oder aus der Programmgruppe `Start Programme DMP-Assist30 DMP-Assist 3.0`

heraus. Wechseln Sie danach in das Menü Extras Datensicherung Sicherung. Es erscheint folgende Hinweismeldung:

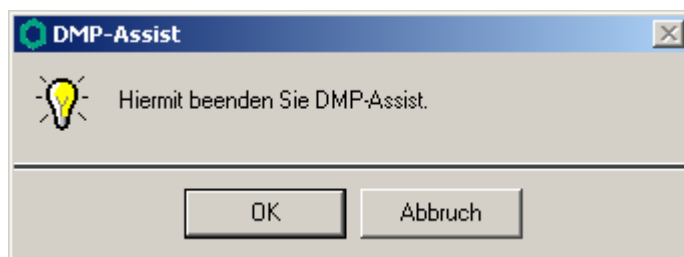

Bestätigen Sie diese mit dem Druckknopf OK. Der DMP-Assist wird geschlossen und folgende Hinweismeldung wird Ihnen angezeigt:

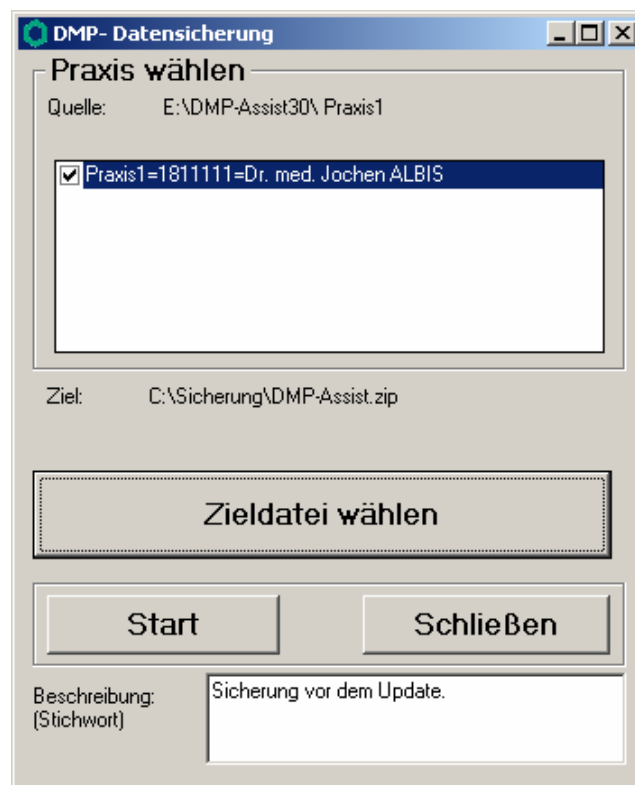

Markieren Sie bitte zuerst die Praxis, die Sie sichern möchten. Im Anschluss wählen Sie über den Druckknopf Zieldatei wählen ein Verzeichnis für Ihre Sicherung aus. Geben Sie im Feld Beschreibung einen Kurztext ein, warum diese Sicherung erstellt wird. Bitte Betätigen Sie den

Druckknopf *Start*, die Sicherung wird nun erstellt. Nach erfolgreicher Erstellung Ihrer Datensicherung erhalten Sie folgende Hinweismeldung:



Quittieren Sie die Meldung mit dem Druckknopf *OK* und verlassen Sie die DMP-Datensicherung über den Druckknopf *Schließen*.

3 Die Installation des Updates

3.1. Wichtige Hinweise zum Update

Bitte informieren Sie Ihre Mitarbeiter rechtzeitig über die Änderungen, die in diesem Update enthalten sind.

Die Installation des DMP-Assist online Updates wird ausschließlich am DMP-Assist Server vorgenommen. Die Aktualisierung der DMP-Assist Nebenstellen erfolgt nach dem Server-Update beim ersten Programmstart des DMP-Assist Client automatisch.

Vor der Installation der neuen Programmdateien prüft das Update automatisch, ob noch DMP-Assist Anwendungen auf den Nebenstellen gestartet und, dass alle Zugriffe auf die Datenbank geschlossen sind. Ist das nicht der Fall, erscheint folgende Hinweismeldung:

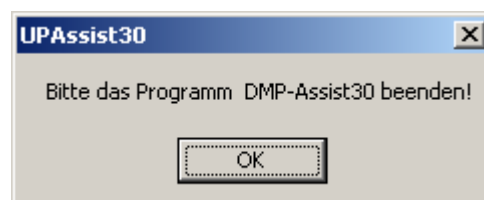

Kontrollieren Sie in dem Fall alle Rechner darauf, dass kein DMP-Assist Programm mehr gestartet ist und wiederholen Sie die Installation des Updates.

3.2. Update Installation am Server

Schließen Sie alle noch offenen Fenster im ALBIS und öffnen Sie anschließend das Menü Extern telemed online Update. Das ALBIS on WINDOWS wird automatisch geschlossen und Sie werden zum *ALBIS Online Update* Portal weitergeleitet.

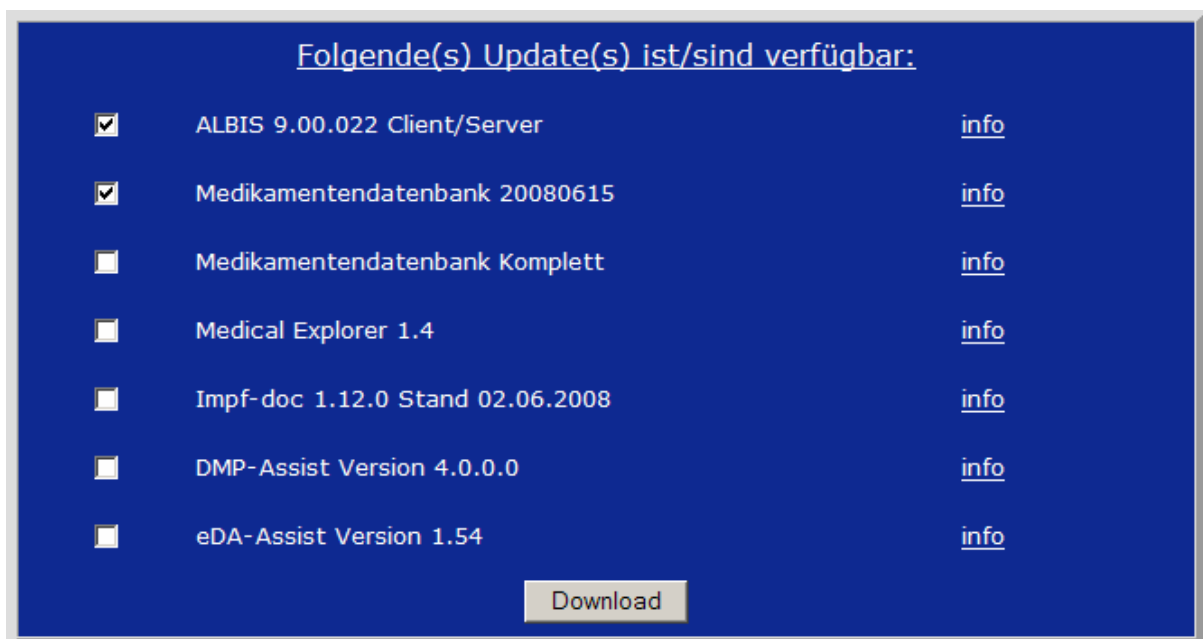

Markieren Sie den Eintrag **DMP-Assist Version 4.0.0.0** und klicken Sie anschließend auf den Druckknopf Download.

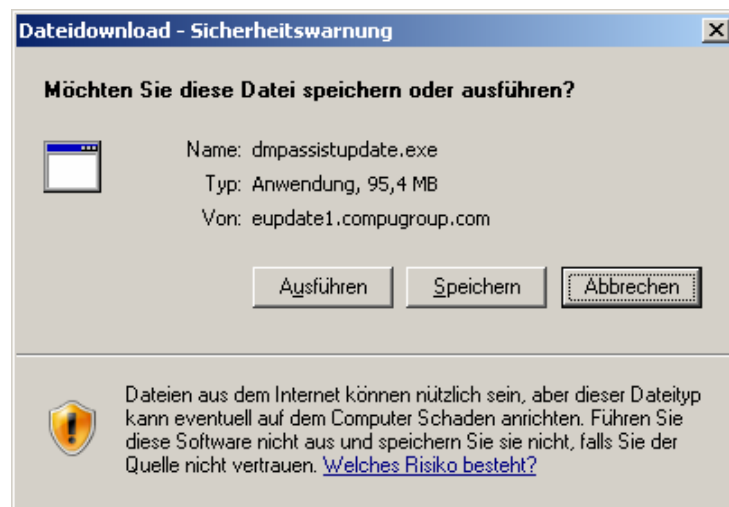

Klicken Sie danach auf den Druckknopf **Speichern**.

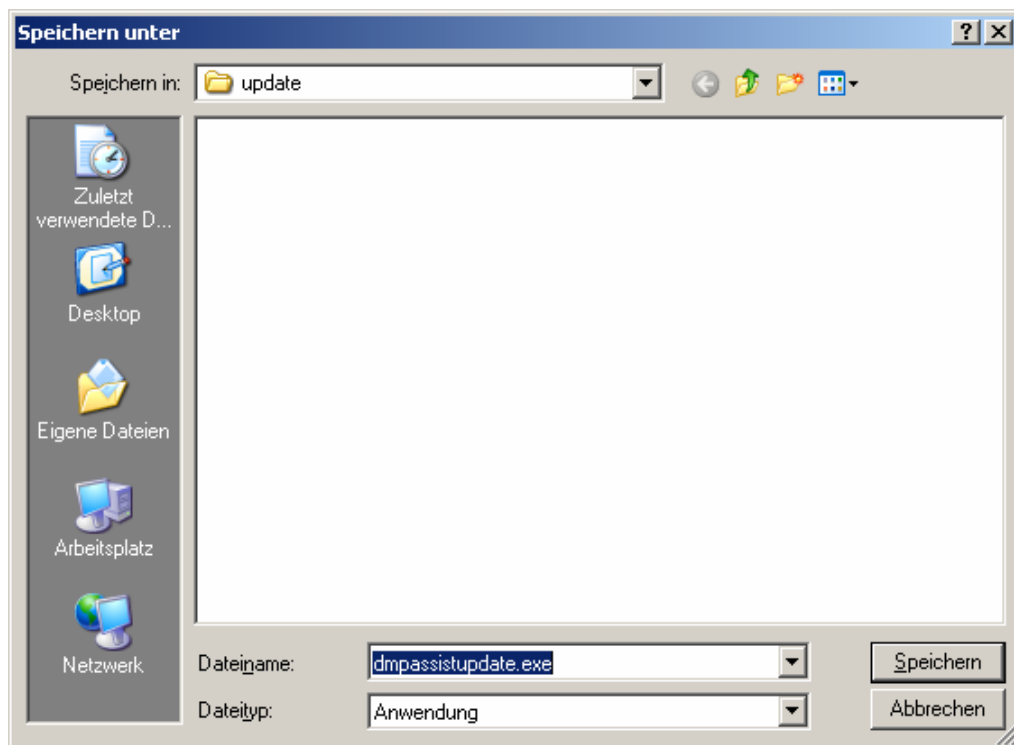

Klicken dann erneut auf den Druckknopf **Speichern**, um das Update herunter zu laden.

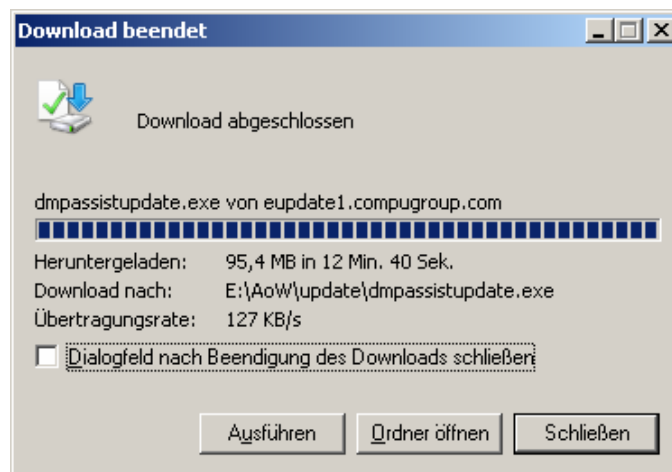

Nachdem der Download abgeschlossen ist, klicken Sie auf den Druckknopf *Schließen* und beenden Sie anschließend den Internet-Explorer.

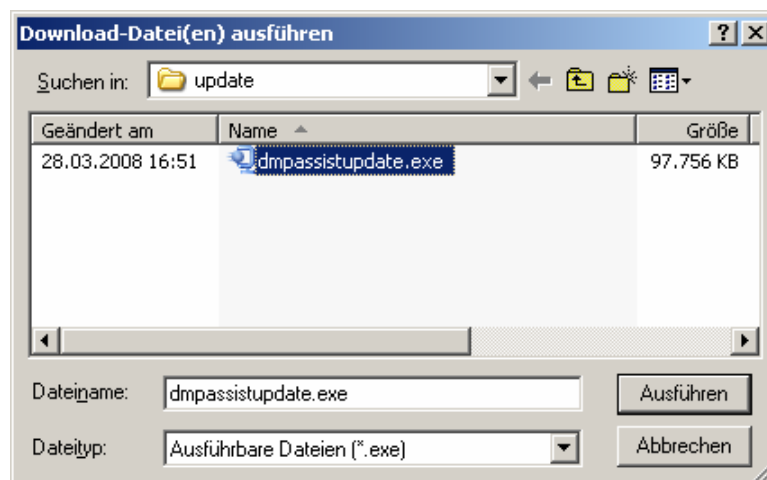

Markieren Sie nun die Datei **dmpassistupdate.exe** und klicken Sie auf den Druckknopf *Ausführen*. Nachdem die Daten des Update temporär entpackt sind, startet die Update-Installation des DMP-Assists automatisch.

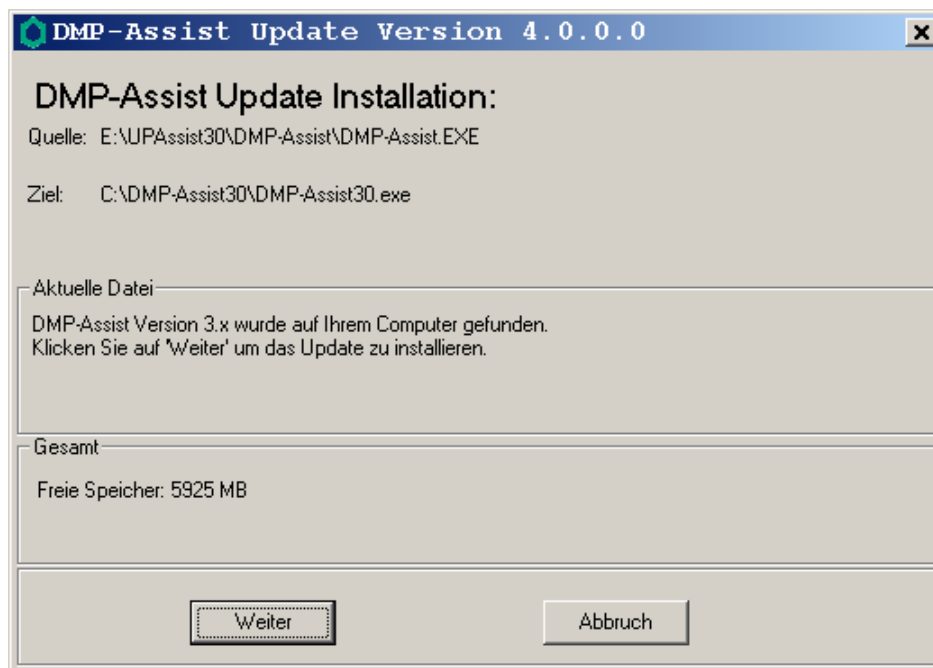

Klicken Sie bitte auf den Druckknopf **Weiter**, um zum nächsten Schritt in der Update-Installation zu gelangen.

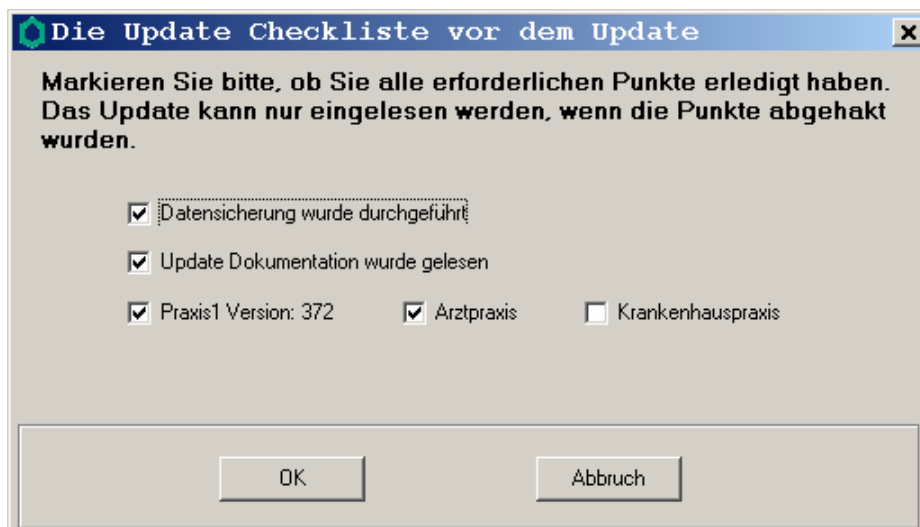

Bevor mit der Installation der neuen Programmdateien begonnen werden kann, füllen Sie bitte die Update-Checkliste, wie oben gezeigt, aus.

Datensicherung wurde durchgeführt

- Bestätigt die Durchführung einer aktuellen Datensicherung Ihrer DMP-Assist Daten.

Update Dokumentation wurde gelesen

- Bestätigt, dass die Update-Dokumentation aufmerksam gelesen wurde.

Praxis1 Version: 372

- Bestätigt Ihnen, dass Ihre DMP-Assist Datenbank gefunden wurde und in der korrekten Version 3.7.2.0 vorliegt. Die in der oben gezeigten Abbildung dargestellte Versions-Angabe kann je nach Praxis-Installation variieren und muss mindestens die **341** sein.

Arztpraxis / Krankenhauspraxis

- Wählen Sie hier die für Sie geltende Praxisform.

Nachdem Sie alle Punkte abgehakt haben, starten Sie bitte den Kopiervorgang mit dem Druckknopf **OK**. Ist die Update-Installation erfolgreich abgeschlossen, so erscheint folgende Hinweismeldung:

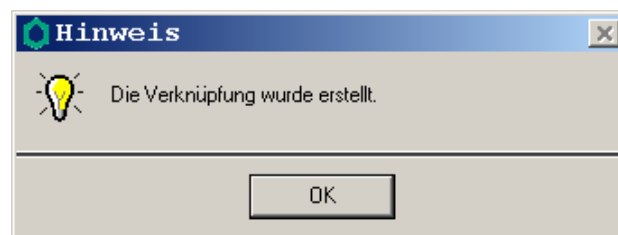

Beenden Sie bitte das Update-Programm mit dem Druckknopf **OK** und verlassen Sie die DMP-Assist Installation über den Druckknopf **Beenden**. Die DMP-Assist Update-CD wird nun nicht mehr benötigt. Bitte entnehmen Sie die CD aus Ihrem CD / DVD-Laufwerk und archivieren Sie die CD zusammen mit der Update-Dokumentation bei Ihren Praxis Unterlagen.

3.3. Update Installation am Client

Um den DMP-Assist auf den Nebenstellen zu aktualisieren, starten Sie bitte das Programm entweder vom Desktop aus oder aus der Programmgruppe `Start Programme DMP-Assist30 DMP-Assist 3.0` heraus.

Die DMP-Clientanwendung erkennt automatisch, dass auf dem DMP-Assist Server eine neue Programmversion eingespielt wurde und zeigt Ihnen folgende Meldung:

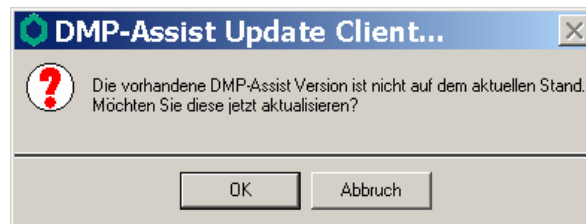

Bestätigen Sie die Meldung mit dem Druckknopf **OK**. Anschließend wird Ihnen folgende Hinweismeldung angezeigt:

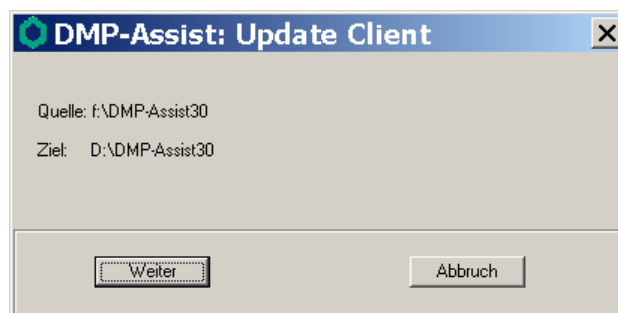

Um die Installation für das Client-Update zu starten, klicken Sie bitte auf den Druckknopf **weiter**. Nachdem alle neuen Programmdateien erfolgreich auf die Nebenstelle kopiert sind, erscheint folgende Hinweismeldung:

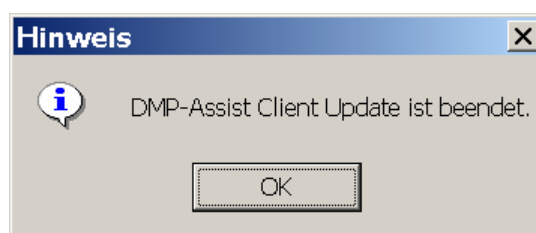

4 Inhalte des Updates

4.1. Neues KBV- und Krypto-Prüfmodul

Mit diesem DMP-Assist Update erhalten Sie das neue KBV- und Krypto-Prüfmodul für das Quartal 3/2008.

4.2. Umsetzung des Vertragsarztrechtsänderungsgesetzes (VÄndG)

Mit diesem DMP-Assist Update wurden die Anforderungen für das Vertragsarztrechtsänderungsgesetz realisiert.

4.3. Umsetzung der eDMP-Anforderungen (Multimorbid-Dokumentationen)

Mit diesem DMP-Assist Update wurden die Vorgaben der KBV für das eDMP-Verfahren umgesetzt.

5 Anpassung der DMP-Konfiguration

Starten Sie den DMP-Assist aus dem ALBIS on WINDOWS. Nachdem Sie den Start-Dialog verlassen habe, bekommen Sie die Eingabe-Maske für die KBV-Prüfnummer angezeigt.

Zertifizierungs-Nr.

Geben Sie bitte hier für jedes Modul die entsprechende Zertifikations-Nummer ein.
Diese Nummern benötigen Sie, um Ihre Abrechnungsdateien zu erstellen.

DM1 / / / /

DM2 / / / /

KHK / / / /

AB / / / /

COPD / / / /

Diese Angaben sind korrekt und dieses Fenster soll nicht mehr angezeigt werden.

Sofern Ihnen die Prüfnummern für Ihre Module vorliegen, geben Sie sie bitte an dieser Stelle ein.
Anderfalls klicken Sie auf den Druckknopf Abbrechen.

Wählen Sie danach in der Navigationsleiste links das Menü **Bearbeiten | Praxis** aus. Ihnen wird sofort ein Dialog für die Übernahme der Lebenslangenarzt Nummer sowie der Betriebsstättennummer angezeigt.

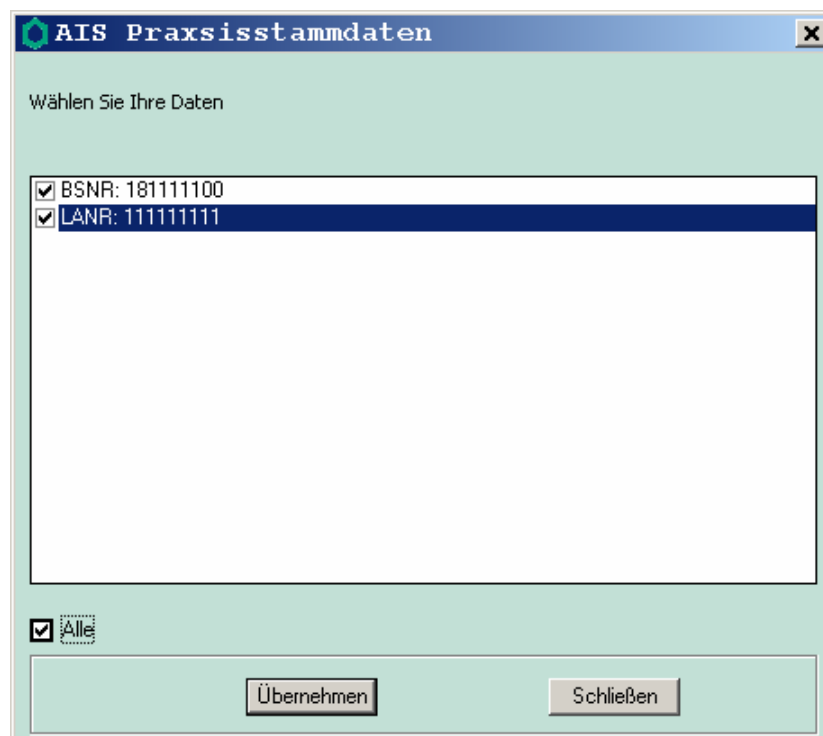

Markieren Sie alle Einträge und klicken Sie zuerst auf den Druckknopf **Übernehmen** und anschließend auf den Druckknopf **Schließen**.

Praxisname1:	Dr. med. Jochen ALBIS	Lebenslange Arztnr.:	111111111	111111111	?
KV:	Westfalen-Lippe	Betriebstätten-Nr.:	181111100	181111100	
Name:	ALBIS	Vorname:	Jochen		
Namenszusatz:		Titel:	Dr. med.		
Praxisname2:	FA Chirurgie-Facharzt	Praxisart:	<input checked="" type="radio"/> Arztpraxis <input type="radio"/> KH-Praxis		
Praxisstrasse:	Maria Trost 25	Hausnr.:			
Land:		PLZ:	56070	Praxisort:	Koblenz
AIS:	Albis on Windows	eMail:	ALBEuromed1@telemed.de		
Telefon:	0261/80700 600	Fax:	0261/80700 650		
Lizennnehmer:		Lizenznummer:			
Lizenzschlüssel:	UQPFUJT	Module:			

Geben Sie in das Feld **Lizenznehmer** Ihren Namen ein und drücken Sie auf den Druckknopf Speichern.

Wechseln Sie nun in der Navigationsleiste links in das Menü **Bearbeiten | Arzt.**

Arzt Daten: ?

Kennzeichen	LANR	Fachbezeichnung

Kennzeichen	JA
LANR	11111111 <input type="button" value="11111111"/>
Vorname	Jochen
Nachname	ALBIS
Titel	Dr. med.
Namenzusatz	
Fachbezeichnung	Dr. med. Jochen ALBIS

Klicken Sie auf den Druckknopf **Neu** und erfassen Sie Ihre Arzt Daten. Zum übernehmen klicken Sie bitte auf den Druckknopf **Speichern**.