

Enthaltene Programmänderungen

DMP-Assist Version 4.0.1.0

Inhaltsverzeichnis

1	Systemvoraussetzungen	3
2	Datensicherung vor dem Update	3
3	Die Installation des Updates	5
3.1.	Wichtige Hinweise zum Update	5
3.2.	Update Installation am Server.....	6
3.3.	Update Installation am Client	10
4	Inhalte des Updates	11
4.1.	Markierung der Eingabe-Felder	11
4.2.	Angabe des Unterschrifts-Datums	11
4.3.	Vertretungs-Arzt.....	11
4.4.	Übernahme der DMP-Fallnummer	12
4.5.	Änderung der Namensgebung für den Begriff „Folge-Dokumentation“	12

1 Systemvoraussetzungen

Das DMP-Assist Update in der Version 4.0.1.0 benötigt für die Installation folgende Voraussetzungen:

Betriebssysteme:

- Windows 2000 SP4
- Windows XP Professional SP2 oder höher
- Windows 2003 SP2

Prozessor:

- min. Intel Pentium III 500 MHz

Arbeitsspeicher:

- min. 256 MB

Bildschirmauflösung:

- min. 1024 x 768

Netzwerk:

- TCP/IP-Protokoll

Vorversion:

- min. DMP-Assist 3.4.2

Sonstiges:

- ODBC-Datenbank-Schnittstelle
- Internet-Explorer 6.0 SP1 oder höher
- Acrobat Reader
- JAVA Runetimes 1.4.2 oder höher

Die Betriebssysteme Windows 98, ME und NT 4.0 werden nicht mehr unterstützt. Eine Freigabe für Windows Vista wird voraussichtlich zum Ende des Jahres mitgeteilt.

2 Datensicherung vor dem Update

Erstellen Sie vor der Installation des Updates eine Sicherung Ihrer aktuellen DMP-Assist Daten. Beenden Sie hierfür auf allen anderen Arbeitsplätzen alle noch laufenden DMP-Assist Anwendungen. Anschließend starten Sie bitte am Server den DMP-Assist entweder vom Desktop aus oder aus der Programmgruppe `Start Programme DMP-Assist30 DMP-Assist 3.0`

heraus. Wechseln Sie danach in das Menü Extras Datensicherung Sicherung. Es erscheint folgende Hinweismeldung:

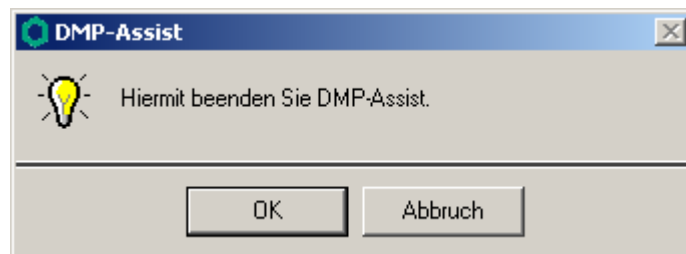

Bestätigen Sie diese mit dem Druckknopf OK. Der DMP-Assist wird geschlossen und folgende Hinweismeldung wird Ihnen angezeigt:

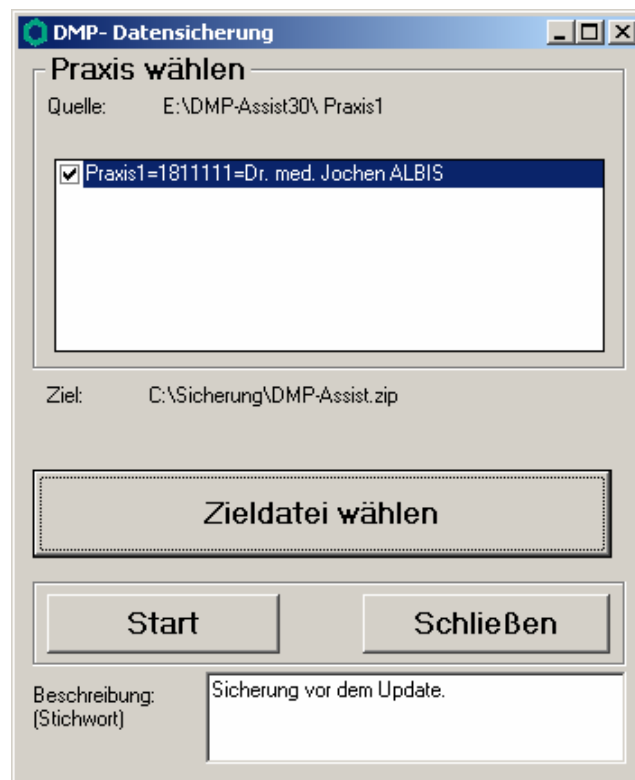

Markieren Sie bitte zuerst die Praxis, die Sie sichern möchten. Im Anschluss wählen Sie über den Druckknopf Zieldatei wählen ein Verzeichnis für Ihre Sicherung aus. Geben Sie im Feld

Beschreibung einen Kurztext ein, warum diese Sicherung erstellt wird. Bitte Betätigen Sie den Druckknopf *start*, die Sicherung wird nun erstellt. Nach erfolgreicher Erstellung Ihrer Datensicherung erhalten Sie folgende Hinweismeldung:



Quittieren Sie die Meldung mit dem Druckknopf *OK* und verlassen Sie die DMP-Datensicherung über den Druckknopf *Schließen*.

3 Die Installation des Updates

3.1. Wichtige Hinweise zum Update

Bitte informieren Sie Ihre Mitarbeiter rechtzeitig über die Änderungen, die in diesem Update enthalten sind.

Die Installation des DMP-Assist online Updates wird ausschließlich am DMP-Assist Server vorgenommen. Die Aktualisierung der DMP-Assist Nebenstellen erfolgt nach dem Server-Update beim ersten Programmstart des DMP-Assist Client automatisch.

Vor der Installation der neuen Programmdateien prüft das Update automatisch, ob noch DMP-Assist Anwendungen auf den Nebenstellen gestartet und, dass alle Zugriffe auf die Datenbank geschlossen sind. Ist das nicht der Fall, erscheint folgende Hinweismeldung:

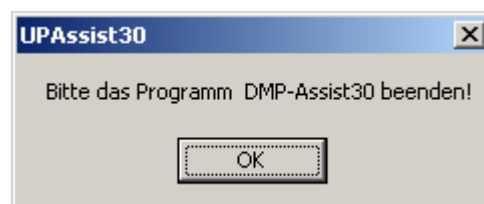

Kontrollieren Sie in dem Fall alle Rechner darauf, dass kein DMP-Assist Programm mehr gestartet ist und wiederholen Sie die Installation des Updates.

3.2. Update Installation am Server

Schließen Sie alle noch offenen Fenster in ALBIS on WINDOWS und öffnen Sie anschließend das Menü **Extern telemed online Update**. Das ALBIS on WINDOWS wird automatisch geschlossen und Sie werden zum *ALBIS Online Update Portal* weitergeleitet.

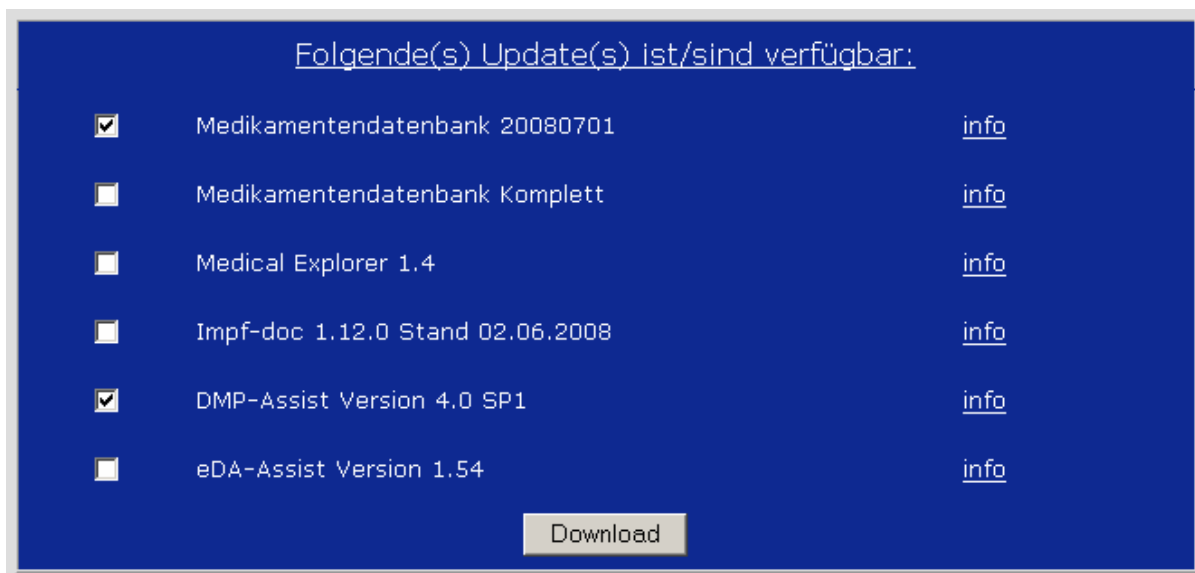

Markieren Sie den Eintrag **DMP-Assist Version 4.0 SP1** und klicken Sie anschließend auf den Druckknopf **Download**.

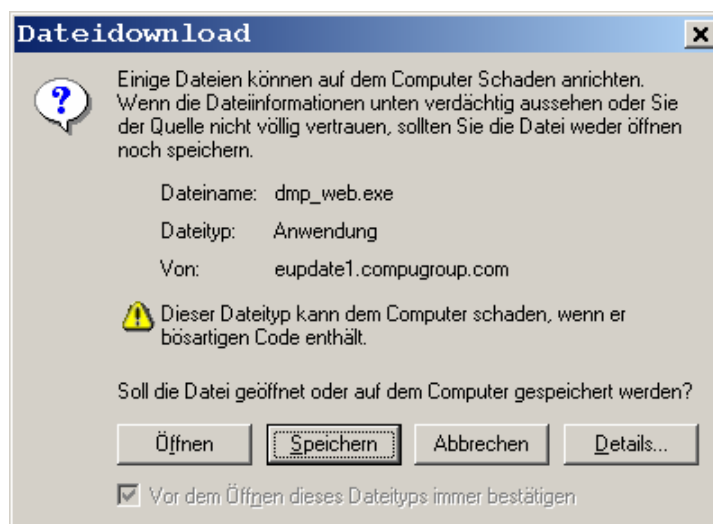

Klicken Sie danach auf den Druckknopf **Speichern**.

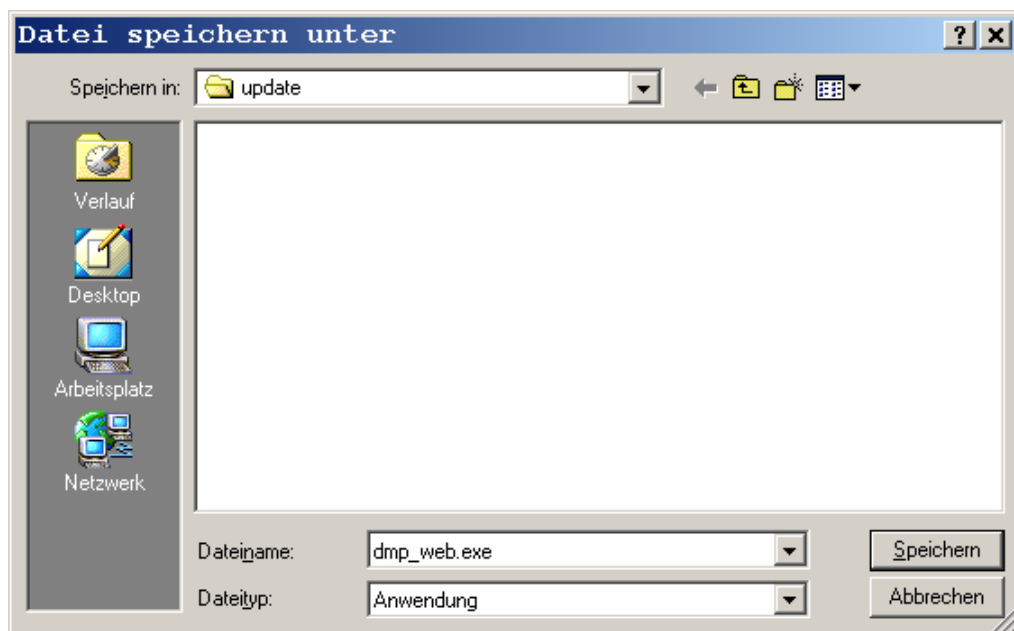

Klicken dann erneut auf den Druckknopf **Speichern**, um das Update herunter zu laden.

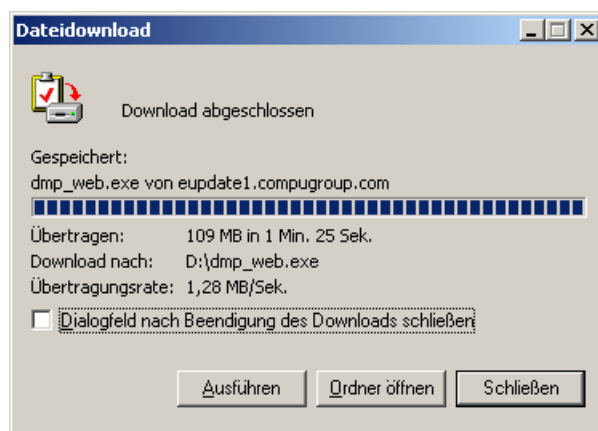

Nachdem der Download abgeschlossen ist, klicken Sie auf den Druckknopf **Schließen** und beenden Sie anschließend den Internet-Explorer.

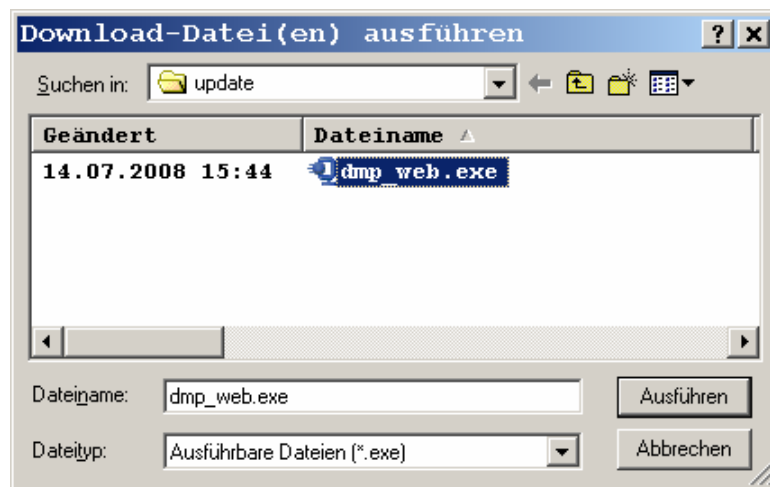

Markieren Sie nun die Datei **dmp_web.exe** und klicken Sie auf den Druckknopf *Ausführen*. Nachdem die Daten des Updates temporär entpackt sind, startet die Update-Installation des DMP-Assists automatisch.

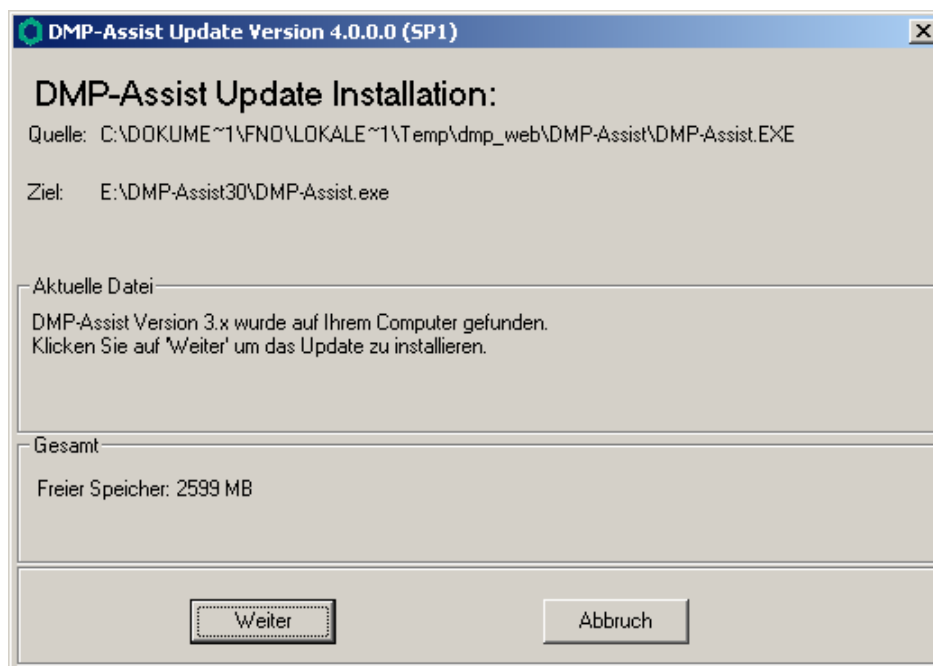

Klicken Sie bitte auf den Druckknopf *Weiter*, um zum nächsten Schritt in der Update-Installation zu gelangen.

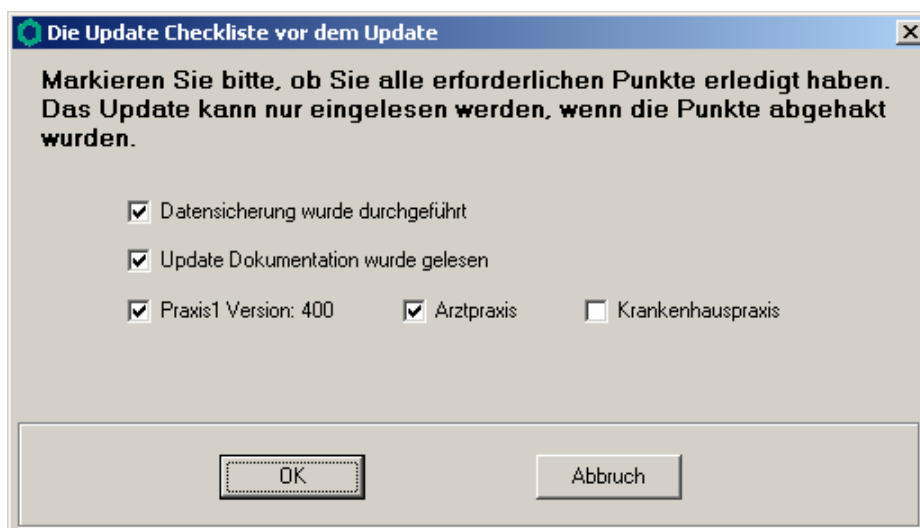

Bevor mit der Installation der neuen Programmdateien begonnen werden kann, füllen Sie bitte die Update-Checkliste, wie oben gezeigt, aus.

Datensicherung wurde durchgeführt

- Bestätigt die Durchführung einer aktuellen Datensicherung Ihrer DMP-Assist Daten.

Update Dokumentation wurde gelesen

- Bestätigt, dass die Update-Dokumentation aufmerksam gelesen wurde.

Praxis1 Version: 400

- Bestätigt Ihnen, dass Ihre DMP-Assist Datenbank gefunden wurde und in der korrekten Version 4.0.0.0 vorliegt. Die in der oben gezeigten Abbildung dargestellte Versions-Angabe kann je nach Praxis-Installation variieren und muss mindestens die **342** sein.

Arztpraxis / Krankenhauspraxis

- Wählen Sie hier die für Sie geltende Praxisform.

Nachdem Sie alle Punkte angehakt haben, starten Sie bitte den Kopiervorgang mit dem Druckknopf **OK**. Sollte dann noch eine Meldung erscheinen, dass das Update bereits eingelesen wurde, so quittieren Sie sie mit dem Druckknopf **OK**.

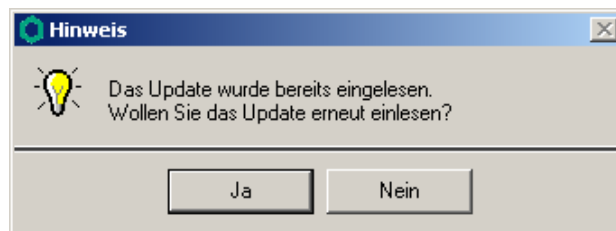

Ist die Update-Installation erfolgreich abgeschlossen, so erscheint folgende Hinweismeldung:

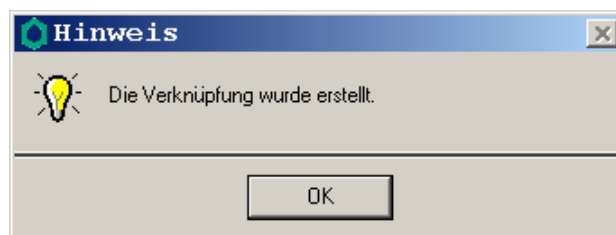

Beenden Sie bitte das Update-Programm mit dem Druckknopf **OK** und verlassen Sie die DMP-Assist Installation über den Druckknopf **Beenden**.

3.3. Update Installation am Client

Um den DMP-Assist auf den Nebenstellen zu aktualisieren, starten Sie bitte das Programm entweder vom Desktop aus oder aus der Programmgruppe `Start Programme DMP-Assist30 DMP-Assist 3.0` heraus.

Die DMP-Cliantwendung erkennt automatisch, dass auf dem DMP-Assist Server eine neue Programmversion eingespielt wurde und zeigt Ihnen folgende Meldung:

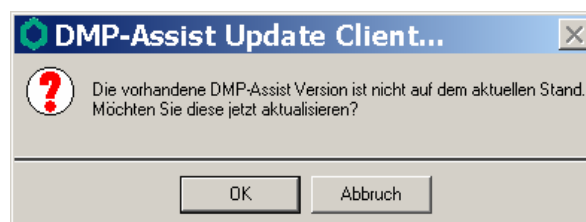

Bestätigen Sie die Meldung mit dem Druckknopf **OK**. Anschließend wird Ihnen folgende Hinweismeldung angezeigt:

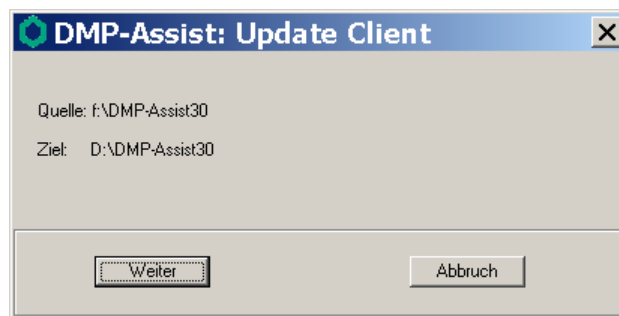

Um die Installation für das Client-Update zu starten, klicken Sie bitte auf den Druckknopf weiter. Nachdem alle neuen Programmdateien erfolgreich auf die Nebenstelle kopiert sind, erscheint folgende Hinweismeldung:

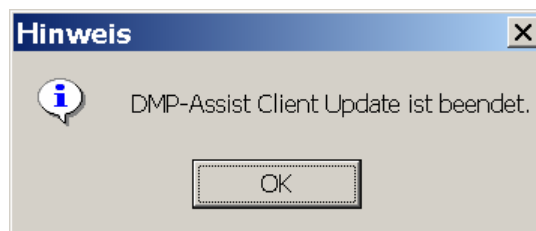

4 Inhalte des Updates

4.1. Markierung der Eingabe-Felder

Der Unterschied zwischen den Pflicht- und Nichtpflichtfelder muss laut den KBV-Vorgaben deutlich ersichtlich sein. Daher werden jetzt die Nichtpflichtfelder mit einem roten Stern markiert.

4.2. Angabe des Unterschrifts-Datums

Die automatische Aufforderung, dass Unterschrifts-Datum für die Dokumentation zu setzen, ist laut den KBV-Vorgaben unzulässig. Daher wurde auf der Dokumentations-Seite "Abschluss" neben dem Dokumentations-Datum auch ein Datums-Feld für die Unterschrift implementiert und die Hinweis-Meldung deaktiviert.

4.3. Vertretungs-Arzt

Gemäß den KBV-Vorgaben, muss es bei der Multimorbid-Dokumentation möglich sein, eine Angabe zum Vertretungs-Arzt machen zu können. Daher wurde auf der Seite "Dokumentations-Auswahl" die neue Angabe "Dokumentation in Vertretung erstellt" implementiert.

4.4. Übernahme der DMP-Fallnummer

Nachdem in den Patientenstammdaten die automatisch vorgeschlagene DMP-Fallnummer mit dem Button "OK" übernommen wurde, mussten die Stammdaten des Patienten explizit gespeichert werden. Andernfalls wurde die DMP-Fallnummer nicht übernommen und bei dem Versuch eine neue Dokumentation zu erstellen, wurden entsprechende Fehlermeldungen ausgegeben.

Die DMP-Fallnummer wird nun direkt in der Datenbank gespeichert, wenn sie mit dem Druckknopf OK akzeptiert wird.

4.5. Änderung der Namensgebung für den Begriff „Folge-Dokumentation“

Der Begriff der "Folge-Dokumentation" ist laut den KBV-Vorgaben im neuen eDMP-Verfahren nicht mehr gegeben und wird auf den Namen "Verlaufs-Dokumentation" geändert.