

Enthaltene Programmänderungen

DMP-Assist Version 4.50

Inhaltsverzeichnis

1	Systemvoraussetzungen	3
2	Datensicherung vor dem Update	3
3	Die Installation des Updates	5
3.1.	Wichtige Hinweise zum Update	5
3.2.	Update Installation am Server	6
3.3.	Update Installation am Client.....	11
4	Inhalte des Updates	12
4.1.	Kurzüberblick	12
4.2.	D2D-Versand	12

1 Systemvoraussetzungen

Das DMP-Assist Update in der Version 4.50 benötigt zur Installation folgende Voraussetzungen:

Betriebssysteme:

- Windows 2000 SP4
- Windows XP Professional SP2, SP3
- Windows 2003 SP2

Prozessor:

- min. Intel Pentium IV 500 MHz

Arbeitsspeicher:

- min. 256 MB

Bildschirmauflösung:

- min. 1024 x 768

Netzwerk:

- TCP/IP-Protokoll

Vorversion:

- min. DMP-Assist 4.00

Sonstiges:

- ODBC-Datenbank-Schnittstelle
- Internet-Explorer 6.0 SP1 oder höher
- Acrobat Reader
- JAVA Runetimes 1.4.2 oder höher
- MS .Net Fraumworks 2.0
- Brennprogramm Nero 6, 7, 8

2 Datensicherung vor dem Update

Erstellen Sie vor der Installation des Updates eine Sicherung Ihrer aktuellen DMP-Assist Daten. Beenden Sie hierfür auf allen anderen Arbeitsplätzen alle noch laufenden DMP-Assist Anwendungen.

Anschließend starten Sie bitte am Server den DMP-Assist entweder vom Desktop aus oder aus der Programmgruppe Start Programme DMP-Assist30 DMP-Assist 3.0 heraus. Wechseln Sie danach in das Menü Extras Datensicherung Sicherung. Es erscheint folgende Hinweismeldung:

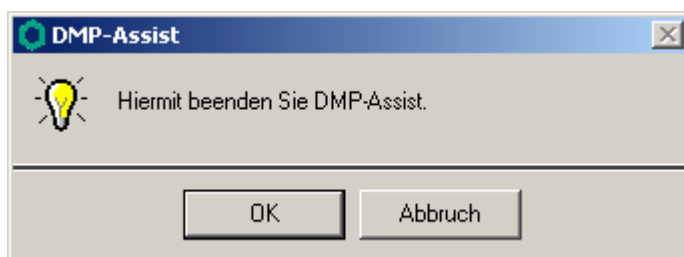

Bestätigen Sie diese mit dem Druckknopf OK. Der DMP-Assist wird geschlossen und folgende Hinweismeldung wird Ihnen angezeigt:

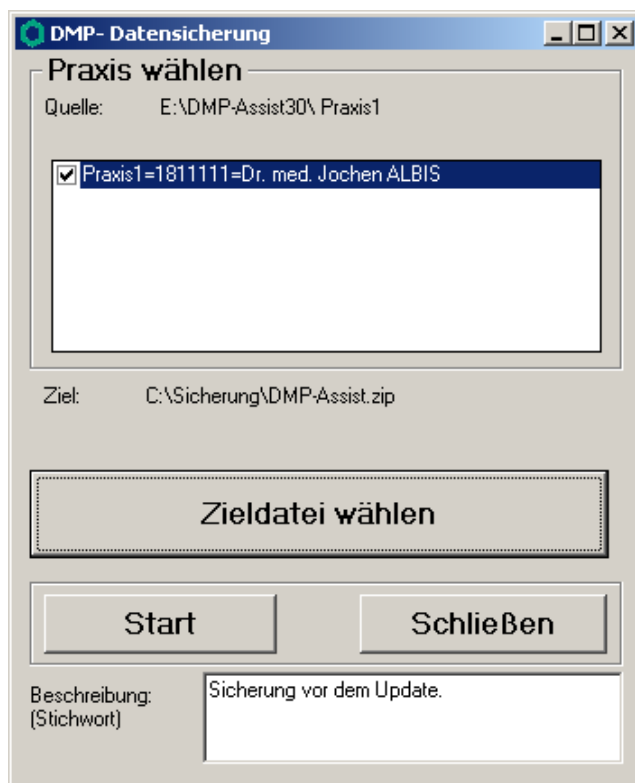

Markieren Sie bitte zuerst die Praxis, die Sie sichern möchten. Im Anschluss wählen Sie über den Druckknopf *Zieldatei* wählen ein Verzeichnis für Ihre Sicherung aus. Geben Sie im Feld *Beschreibung* einen Kurztext ein, warum diese Sicherung erstellt wird. Bitte Betätigen Sie den Druckknopf *Start*, die Sicherung wird nun erstellt. Nach erfolgreicher Erstellung Ihrer Datensicherung erhalten Sie folgende Hinweismeldung:



Bestätigen Sie die Meldung mit dem Druckknopf *OK* und verlassen Sie die DMP-Datensicherung über den Druckknopf *Schließen*.

3 Die Installation des Updates

3.1. Wichtige Hinweise zum Update

Bitte informieren Sie Ihre Mitarbeiter rechtzeitig über die Änderungen, die in diesem Update enthalten sind.

Die Installation des DMP-Assist online Updates wird ausschließlich am DMP-Assist Server vorgenommen. Die Aktualisierung der DMP-Assist Nebenstellen erfolgt nach dem Server-Update beim ersten Programmstart des DMP-Assist Client automatisch.

Vor der Installation der neuen Programmdateien prüft das Update automatisch, ob noch DMP-Assist Anwendungen auf den Nebenstellen gestartet und, dass alle Zugriffe auf die Datenbank geschlossen sind. Ist das nicht der Fall, erscheint folgende Hinweismeldung:

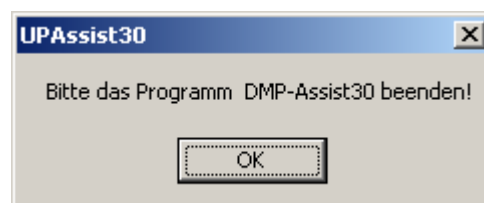

Kontrollieren Sie in dem Fall alle Rechner darauf, dass kein DMP-Assist Programm mehr gestartet ist und wiederholen Sie die Installation des Updates.

3.2. Update Installation am Server

Schließen Sie alle noch offenen Fenster im ALBIS und öffnen Sie anschließend das Menü *Extern teleded online Update*. Das ALBIS on WINDOWS wird automatisch geschlossen und Sie werden zum *ALBIS Online Update Portal* weitergeleitet.

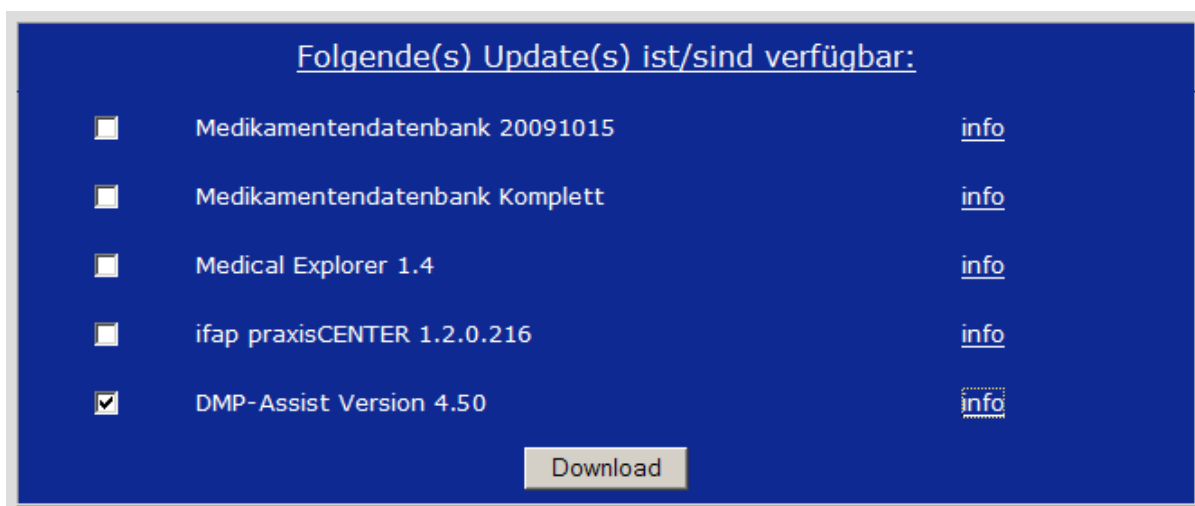

Markieren Sie den Eintrag **DMP-Assist Version 4.50** und klicken Sie anschließend auf den Druckknopf *Download*.



Klicken Sie danach auf den Druckknopf `Speichern`.

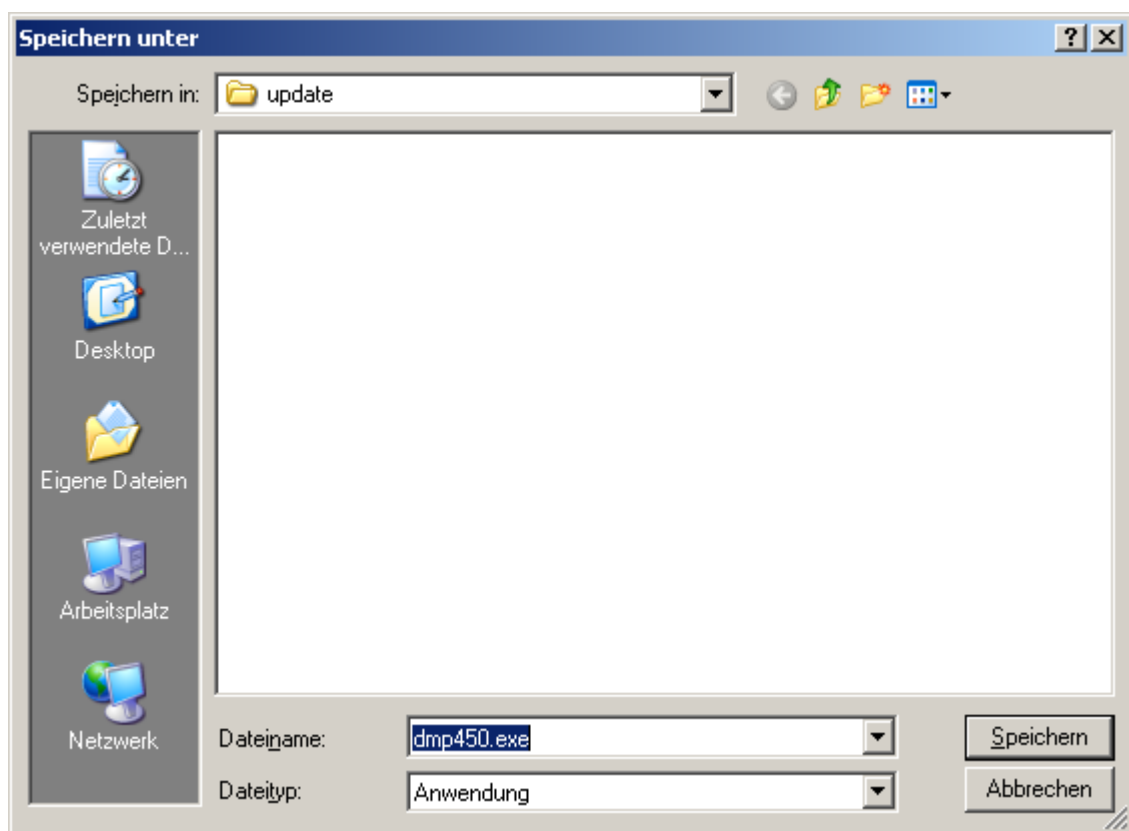

Klicken Sie dann erneut auf den Druckknopf `Speichern`, um das Update herunter zu laden.

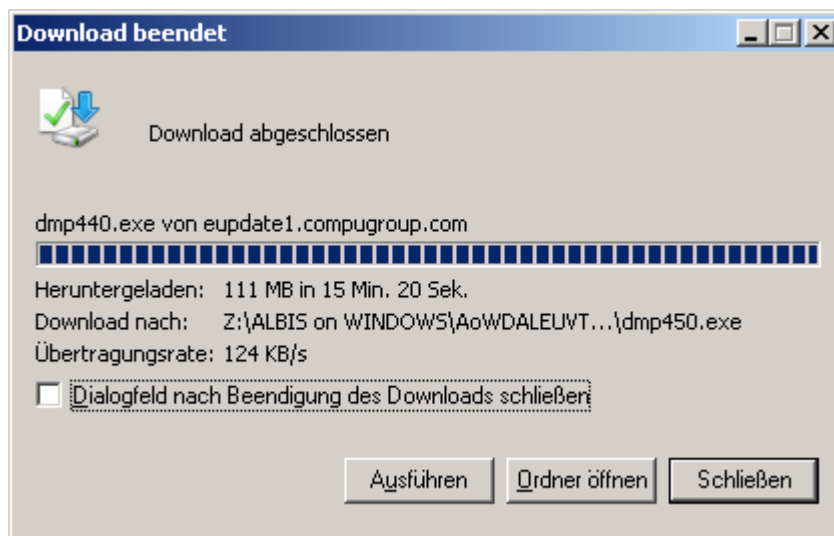

Nachdem der Download abgeschlossen ist, klicken Sie auf den Druckknopf **Schließen** und beenden anschließend den Internet-Explorer.

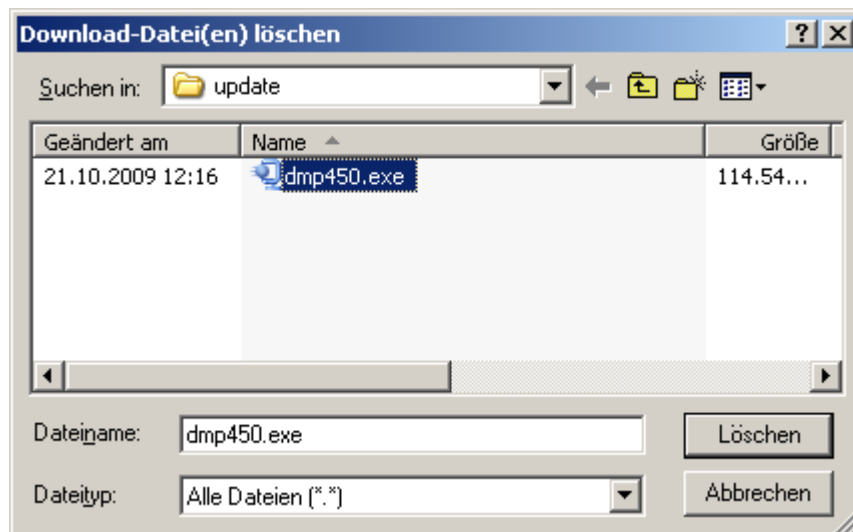

Markieren Sie nun die Datei **dmp450.exe** und klicken Sie auf den Druckknopf **Ausführen**. Nachdem die Daten des Update temporär entpackt sind, startet die Update-Installation des DMP-Assists automatisch.

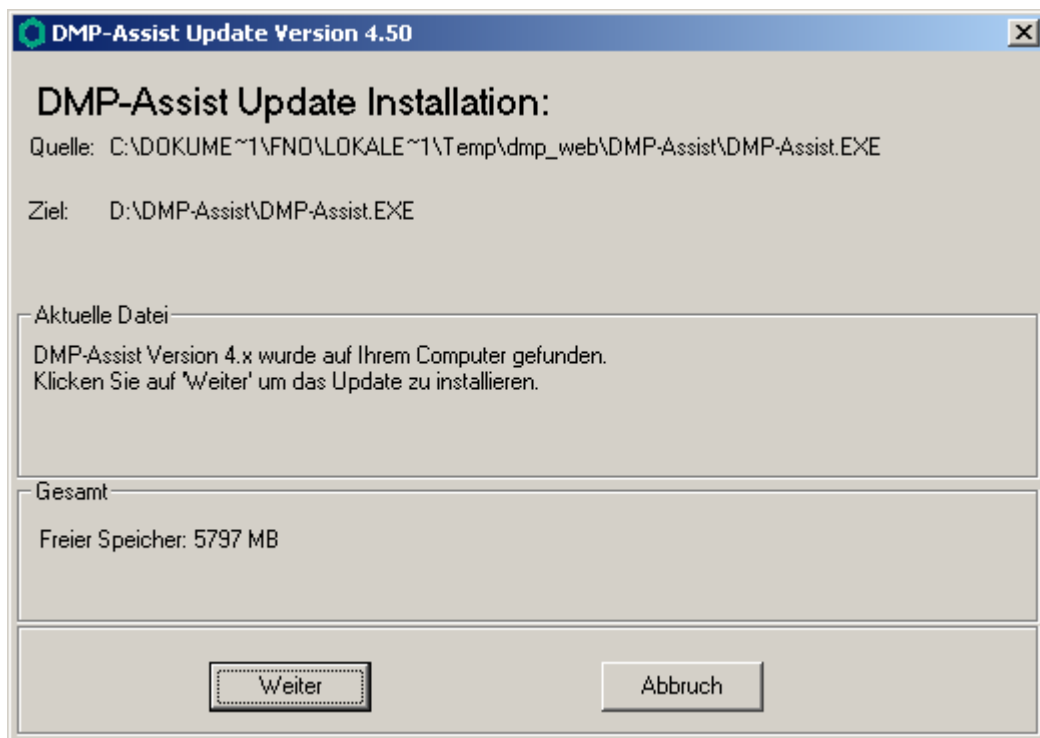

Klicken Sie bitte auf den Druckknopf `weiter`, um zum nächsten Schritt in der Update-Installation zu gelangen.

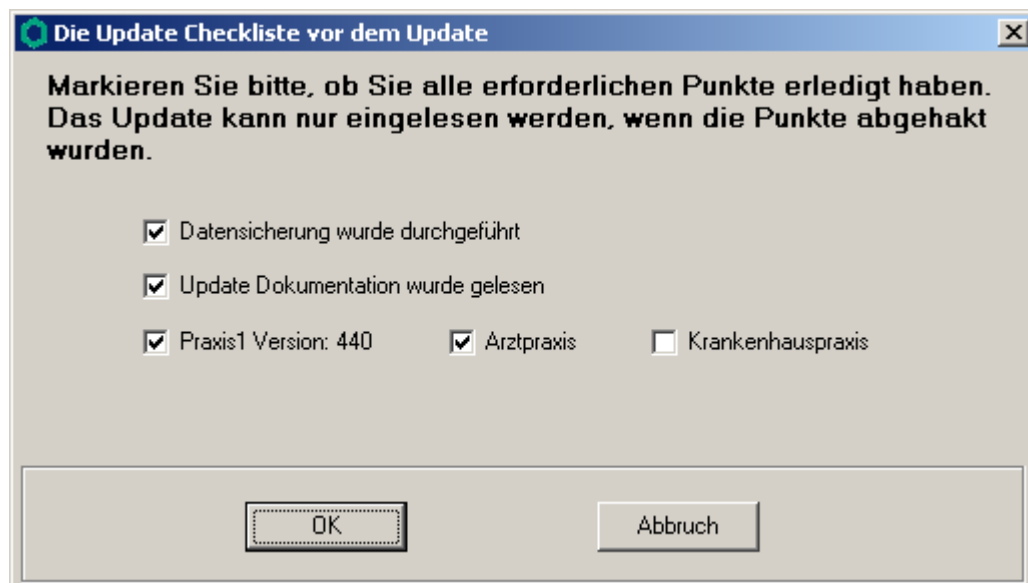

Bevor mit der Installation der neuen Programmdateien begonnen werden kann, füllen Sie bitte die Update-Checkliste, wie oben gezeigt, aus.

Datensicherung wurde durchgeführt

- Bestätigt die Durchführung einer aktuellen Datensicherung Ihrer DMP-Assist Daten.

Update Dokumentation wurde gelesen

- Bestätigt, dass die Update-Dokumentation aufmerksam gelesen wurde.

Praxis1 Version: 4.40

- Bestätigt Ihnen, dass Ihre DMP-Assist Datenbank gefunden wurde und in der korrekten Version 4.40 vorliegt. Die in der oben gezeigten Abbildung dargestellte Versions-Angabe kann je nach Praxis-Installation variieren und muss mindestens die **400** sein.

Arztpraxis / Krankenhauspraxis

- Wählen Sie hier die für Sie geltende Praxisform.

Nachdem Sie alle Punkte abgehakt haben, starten Sie bitte den Kopiervorgang mit dem Druckknopf OK.

Ist die Update-Installation erfolgreich abgeschlossen, erscheint folgende Hinweismeldung:

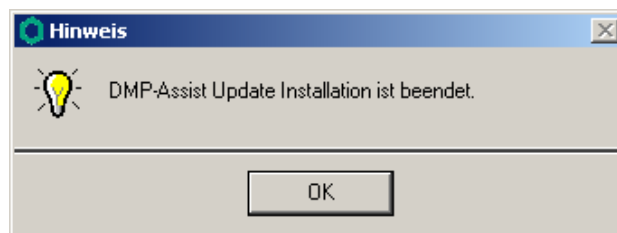

3.3. Update Installation am Client

Die Installation des DMP-Assist Client wird beim nächsten Start an der Nebenstelle automatisch über das Netzwerk durchgeführt. Um den Vorgang zu initialisieren, bestätigen Sie die nachfolgende Meldung mit dem Druckknopf OK.

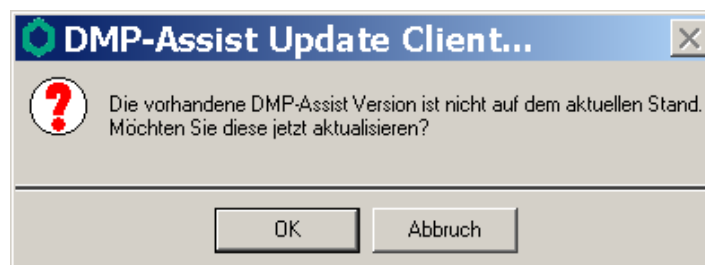

Klicken Sie bei der anschließend erscheinenden Meldung auf den Druckknopf Weiter.

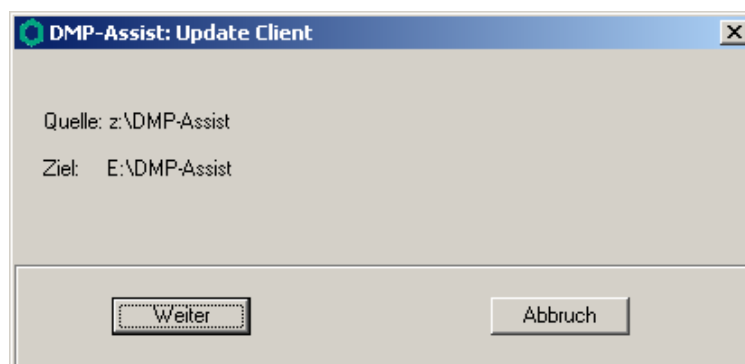

Am Ende der Installation startet der DMP-Assist automatisch.

4 Inhalte des Updates

4.1. Kurzüberblick

Die aktuelle Version 4.50 beinhaltet folgenden Programmänderungen:

- Neues KBV-Prüf- und Kryptomodul.
- Neue Kostenträgerstammdatei.
- Modul KHK:
Wenn die Angabe zur chronischen Herzinsuffizienz *Nein* lautet, dann müssen die Felder Serum-Elektrolyte und Gewichtskontrolle nicht ausgefüllt werden.
- D2D-Verfahren:
Wenn in der Datenannahmestelle die Einstellung D2D vorgenommen wird, dann können die Bestätigungen des Dispatcher und der Datenannahmestelle über das standardisierte eMail-Programm abgerufen und gelesen werden.
- Kassenwechsel:
Wenn ein Kassenwechsel vorgenommen wird, dann kann das Datum des tatsächlichen Kassenwechsels angegeben werden.
- Dokumentationsabschluss:
Das Datum kann mit einem Haken direkt für das Erstellungs- sowie Unterschriftsdatum übernommen werden. Bei Multimorbid-Dokumentationen ist ebenfalls nur eine Eingabe notwendig.
- Kopfdaten:
Die Kopfdaten können als XML-Datei ex- bzw. importiert werden.

4.2. D2D-Versand

Unter dem Punkte **[Versand]** können weiter Einstellungen für den Versand per D2D vorgenommen werden, sowie alle Daten und Bestätigungen der Datenannahmestelle entschlüsselt und gelesen werden.

Der Versand per D2D erfolgt über den telemed-Dispatcher (gesicherter, doppelt getunnelter Versand). Dieser gibt die verschlüsselten Dokumentationen weiter an die Datenannahmestelle. In den meisten Fällen schickt die Datenannahmestelle ebenfalls verschlüsselte Bestätigungen der erhaltenen Daten zurück.

Protokoll lesen
eMail lesen
Neuer Schlüssel
Update Datenstellenliste
Update Benutzerliste

Über den Punkt **[Protokoll lesen]** können die eMails der Datenannahmestelle entschlüsselt und gelesen werden. Der Menüpunkt **[eMail lesen]** filtert alle eMails des Dispatchers sowie der Datenannahmestelle aus dem Postfach heraus und stellt diese dem Anwender zum Lesen bereit.



Der DMP-Assist greift auf das standardisierte eMail-Postfach zu.





Wenn sich die Daten bezüglich D2D ändern, dann können über **[Neuer Schlüssel]** und **[Update Benutzerliste]** die neuen Daten von der Datenannahmestelle eingelesen und aktualisiert werden.

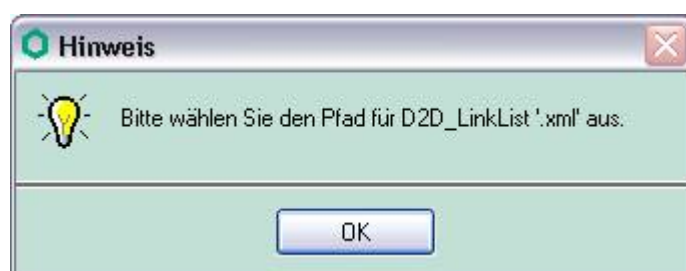

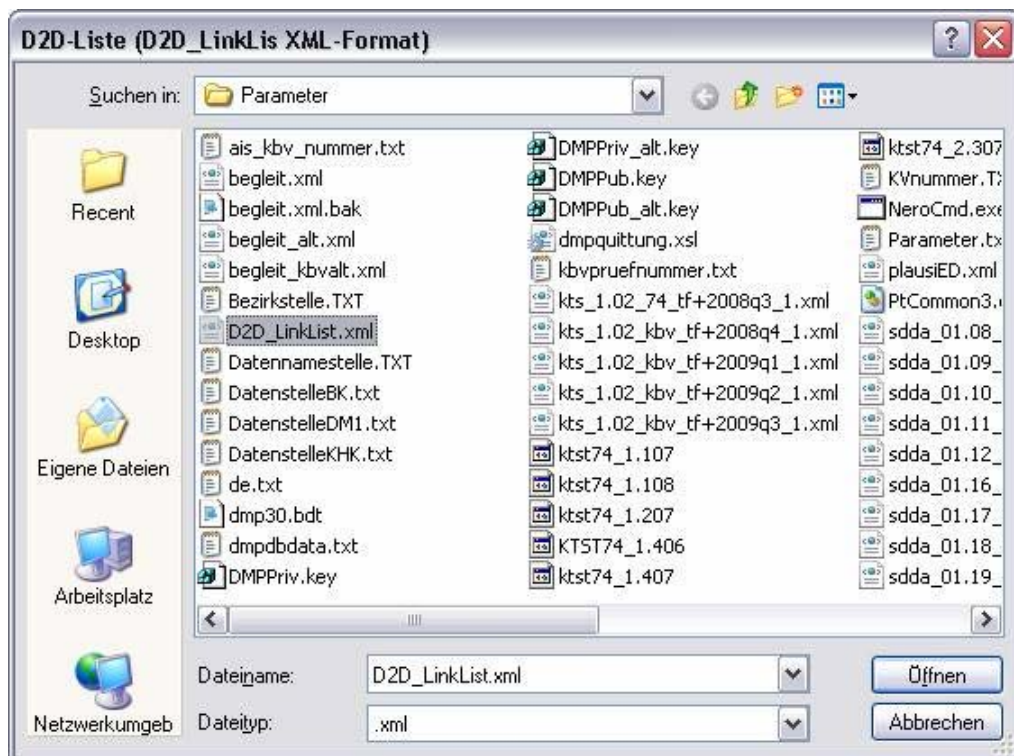

Bei einer Aktualisierung der Liste der Datenannahmestellen können diese über **[Update Datenstellenliste]** in den DMP-Assist eingepflegt werden (D2D_LinkList.xml).