



Updateanschreiben CGM DMP-Assist 5.2.6



WICHTIGE SOFTWAREINFORMATION

Die beiliegende Updateversion 5.2.6 enthält neben den aktuellen KBV-Modulen und einigen internen Programmverbesserungen weitere praktische Erweiterungen, die auf den nachfolgenden Seiten beschrieben werden.



Inhalt:

1	Änderungen der Dokumentationen Asthma bronchiale und Brustkrebs zum	
	01.07.2013	3
1.1	Was hat sich genau geändert?	3
1.1.1	Dokumentationsinhalte	3
1.1.2	Teilnahmeerklärungen	7
1.1.3	Versandliste entfällt	7
1.1.4	Hinweis der KBV im Versandassistenten	8
1.1.5	Übergangsregelung / Parallelbetrieb	9

Warenzeichen

Adobe, Acrobat und Acrobat Reader sind entweder eingetragene Warenzeichen oder Warenzeichen von Adobe Systems Incorporated in den Vereinigten Staaten und/oder in anderen Ländern. Microsoft, Internet Explorer, Windows, sind entweder eingetragene Warenzeichen oder Warenzeichen der Microsoft Corporation in den Vereinigten Staaten und/oder in anderen Ländern.

Java ist ein Warenzeichen oder eingetragenes Warenzeichen von Oracle Corporation in den Vereinigten Staaten und in anderen Ländern.

Alle anderen Produkt- und Firmennamen sind Marken der jeweiligen Inhaber



Impressum

© 2013

CompuGroup Medical Deutschland AG

Maria Trost 21

56070 Koblenz

Internet:<http://www.cgm.com/de>



Stand: Version 5.2.6/ 3. Quartal 2013



1 Änderungen der Dokumentationen Asthma bronchiale und Brustkrebs zum 01.07.2013

Wie bereits mit der letzten Updateversion angekündigt, erhalten Sie mit dieser Version die Neuerungen der Dokumentationen **Asthma bronchiale** und **Brustkrebs**, welche ab dem 01.07.2013 von allen Praxen eingesetzt werden müssen.

Es ist daher zwingend notwendig, das Update 5.2.6 vor der ersten Dokumentationserstellung im 3. Quartal installiert zu haben. Mit dem Versionsstand 5.2.5 ist es ab dem 01.07.2013 nicht mehr möglich, Asthma oder Brustkrebs Dokumentationen zu erstellen!

Sie erhalten in diesem Fall die nachfolgende Meldung.

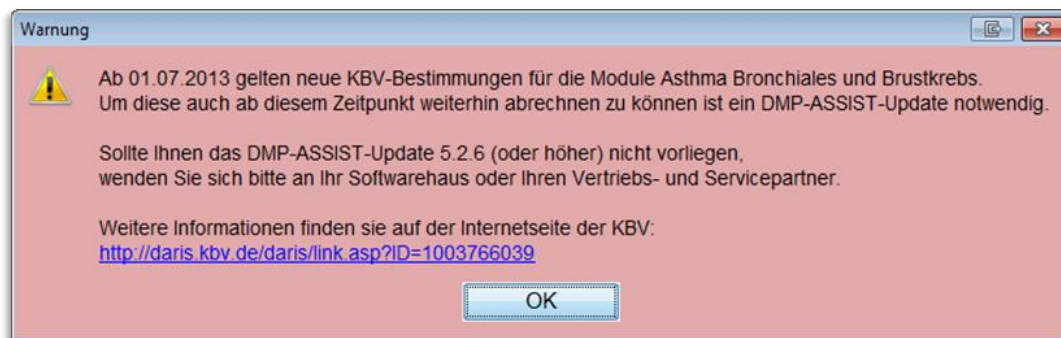

Weitere Informationen hierzu erhalten Sie im Internet unter <http://daris.kbv.de/daris/link.asp?ID=1003766039> oder im beigefügten PDF-Dokument „2012-09-27_Praxisinformation_ITA_Dokumentationssoftware.pdf“, das Sie im DVD Startmenü unter **[Dokumentation anzeigen]** abrufen können.

1.1 Was hat sich genau geändert?

1.1.1 Dokumentationsinhalte

Im Prinzip sollten Sie in der täglichen Anwendung relativ wenig von den Änderungen bemerken, wenn Sie nicht genau hinschauen. Es wurden einige wenige Angaben und Felder angepasst, manche Angaben wurden komplett entfernt oder durch andere ersetzt.

Nachfolgend erhalten Sie einige Beispiele zur besseren Übersicht.

Asthma bronchiale:

Bisherige Auswahlmöglichkeiten bei AB:

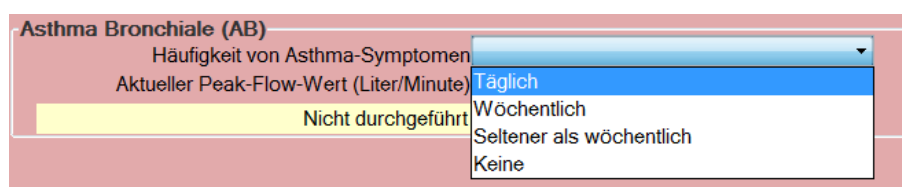



Neue Auswahlmöglichkeiten bei AB:

Asthma Bronchiale (AB)
Häufigkeit von Asthma-Symptomen
Aktueller Peak-Flow-Wert (Liter/Minute) Nicht durchgeführt

Häufiger als 2mal wöchentlich
bis zu 2mal wöchentlich
Keine

Behandlungsplanung AB bisher:

Medikamente Schulung **Behandlungsplanung** Abschluss

Indikationsübergreifende Daten
Patienten gewünschte Informationsangebote:
 Tabakverzicht Ernährungsberatung Körperliches Training

Asthma Bronchiale (AB)
Dokumentationsintervall: Quartalsweise
Nächste Dokumentationserstellung am: 24.08.2013
Schriftlicher Selbstmanagementplan Ja Nein Nicht durchführbar
Asthmabezogene Über- bzw. Einweisung veranlasst Ja Nein

Behandlungsplanung AB neu:

Medikamente Schulung **Behandlungsplanung** Abschluss

Indikationsübergreifende Daten
Patienten gewünschte Informationsangebote:
 Tabakverzicht Ernährungsberatung Körperliches Training

Asthma Bronchiale (AB)
Dokumentationsintervall: Quartalsweise
Nächste Dokumentationserstellung am: 01.10.2013
Schriftlicher Selbstmanagementplan Ja Nein
Asthmabezogene Über- bzw. Einweisung veranlasst Ja Nein



Brustkrebs:

Bisher hieß der Reiter „Adjuvante Behandlung“

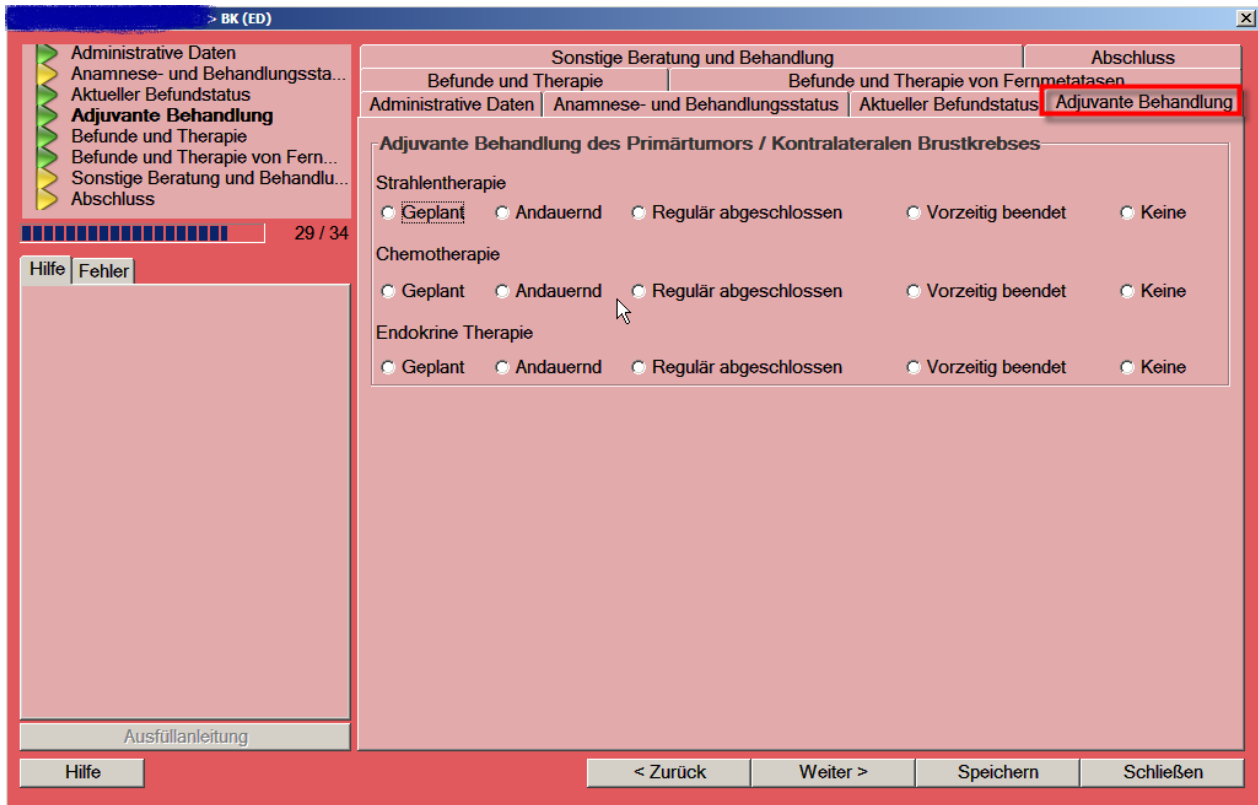

Der neue Reiter heißt nur noch „Behandlung“ und hat einen zusätzlichen Unterpunkt:

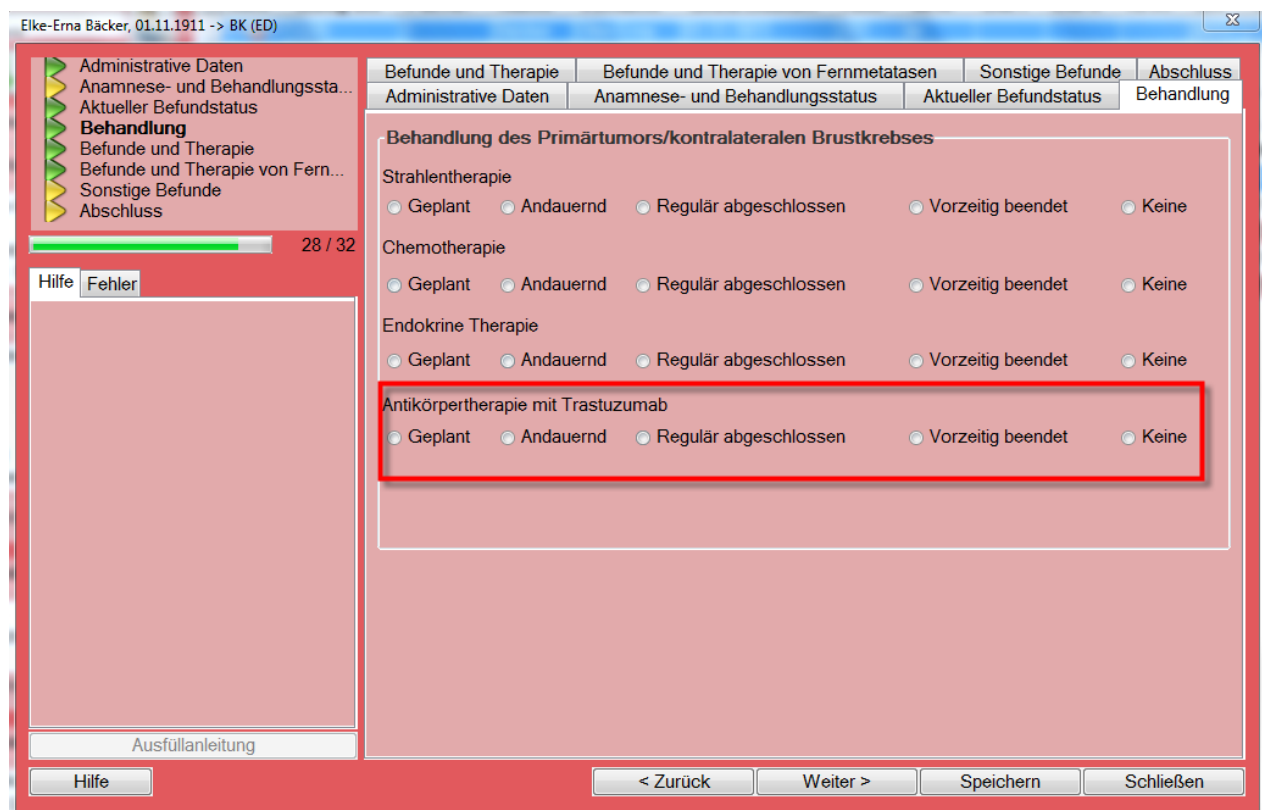



Reiter „Behandlungsstatus“ bei BK alt:

The screenshot shows the 'Behandlungsstatus' tab for an existing breast cancer case. The left sidebar contains a navigation menu with 'Behandlungsstatus' selected. The main content area is titled 'Aktueller Befundstatus des Primärtumors/kontralateralen Brustkrebses'. It includes a dropdown menu for 'Einschreibung erfolgte wegen', radio buttons for 'Adjuvante Therapie abgeschlossen' (Ja/Nein), and dropdown menus for 'Strahlentherapie', 'Chemotherapie', and 'Endokrine Therapie'. The bottom of the window features navigation buttons: 'Hilfe', '< Zurück', 'Weiter >', 'Speichern', and 'Schließen'.

Reiter „Behandlungsstatus“ bei BK neu:

The screenshot shows the 'Behandlungsstatus' tab for a new breast cancer case (BK neu). The left sidebar is the same as in the previous image. The main content area is titled 'Behandlungsstatus nach operativer Therapie des Primärtumors/kontralateralen Brustkrebses'. It includes dropdown menus for 'Einschreibung erfolgte wegen', 'Strahlentherapie', 'Chemotherapie', 'Endokrine Therapie', and 'Antikörpertherapie mit Trastuzumab'. The 'Antikörpertherapie mit Trastuzumab' dropdown is highlighted with a red box. The bottom of the window features navigation buttons: 'Hilfe', '< Zurück', 'Weiter >', 'Speichern', and 'Schließen'.



1.1.2 Teilnahmeerklärungen

Die Teilnahmeerklärungs-Formulare der Module COPD, AB, BK und Indikationsübergreifend wurden aufgrund der geänderten Inhalte aktualisiert. Diese werden nun (beim Blankoausdruck sichtbar) mit dem aktualisierten Datum 03.12.2012 am rechten unteren Formularrand ausgegeben.

Bitte das heutige Datum eintragen. Unterschrift der Versicherten bzw. des gesetzlichen Vertreters

0 1 0 7 2 0 1 3
T T M M J J J J

– vom behandelnden Arzt oder Krankenhausarzt auszufüllen –

Ich bestätige, dass für die vorgenannte Versicherte die oben genannte Diagnose entsprechend den rechtlichen Anforderungen gesichert ist und die indikationsspezifischen Einschreibekriterien überprüft wurden und erfüllt sind. Insbesondere habe ich geprüft, dass meine Patientin grundsätzlich zur aktiven Mitwirkung bereit ist.

Bitte das heutige Datum eintragen. Stempel Arzt

0 1 0 7 2 0 1 3
T T M M J J J J

Unterschrift

03.12.2012
Brustkrebs

1.1.3 Versandliste entfällt

Die automatische Anzeige der Versandliste nach erfolgtem Versand entfällt ab dem 01.07.2013. Dies ist eine Änderung, die anhand der aktuellen KBV-Anforderungen umgesetzt werden musste. Das gesamte Versand-Verfahren soll damit für die Praxen vollständig elektronisch durchführbar sein. Im Versandassistenten wird für alle Anwender nun ein entsprechender Hinweis ausgegeben.

Versandassistent - Schritt III von IV

Datenannahmestelle:
systemform MediaCard GmbH

Wichtiger Hinweis!
Das Einreichen der Versandliste zu Ihren Versanddateien entfällt laut den aktuellen KBV-Anforderungen ab dem 01.07.2013. Die Versandliste wird Ihnen daher nicht mehr wie gewohnt am Ende des Versandes angezeigt. Falls Sie die Versandliste dennoch benötigen sollten, so kann diese über die Versandwiederholung aufgerufen werden. Beachten Sie hierzu bitte die ausführlichen Hinweise im Updateanschriften.

Versandmethode:

- D2D
- Diskette verschlüsselt
- E-Mail verschlüsselt Zip E-Mail
- CD-Brennen
- andere Datenträger

<input checked="" type="checkbox"/> Alle	Dok.ID	Status	Fallnummer	Name, Vorname	Module	ED/VD	Datum der Erstellung
<input checked="" type="checkbox"/>	54	■	51	Bäcker, Elke-Erna	AB	VD	27.05.2013

Gewählt: 1/1

Hilfe < Zurück Weiter > Schließen

Sollten Sie die Versandliste weiterhin nutzen wollen, so können Sie diese – nach erfolgtem Versand - jederzeit über die Versandwiederholung aufrufen.



Markieren Sie den entsprechenden (roten) Versandtag im Kalender und klicken Sie nun auf den Button  um sich die Versanddokumente des /der Patienten anzeigen zu lassen.

Es öffnet sich ein weiterer Dialog mit einer Auswahl von Schaltflächen der Versanddokumente.

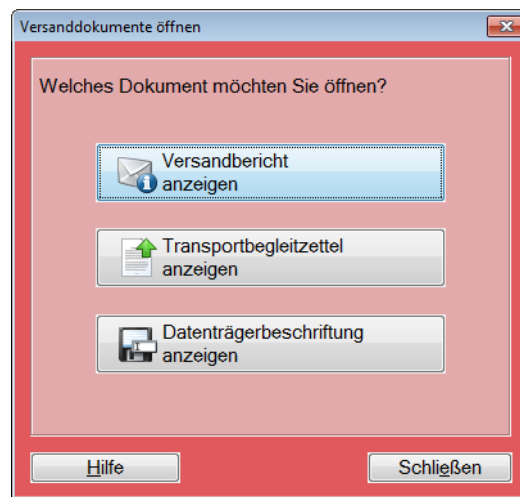

Bitte beachten Sie, dass dieser Dialog nur bei der Versandart Diskette verschlüsselt, CD brennen bzw. anderer Datenträger erscheint. Bei der Versandart E-Mail verschlüsselt und D2D öffnet sich direkt die Versandliste.

1.1.4 Hinweis der KBV im Versandassistenten

Wie sie es bereits angekündigt hatte, wird die KBV zum 01.10.2013 auf **Java 1.7** umstellen. Die Softwarehäuser sind demzufolge entsprechend aufgefordert, diese Umstellung für sich vorzubereiten und ebenfalls rechtzeitig umzusetzen. Mit den aktuellen KBV-Modulen für das 3. Quartal 2013 wird durch die KBV im DMP-Assist Versandassistenten daher bereits jetzt ein entsprechender Hinweis ausgegeben. Wir konnten keinen Einfluss darauf nehmen, dass der Hinweis an dieser Stelle ausgegeben wird.

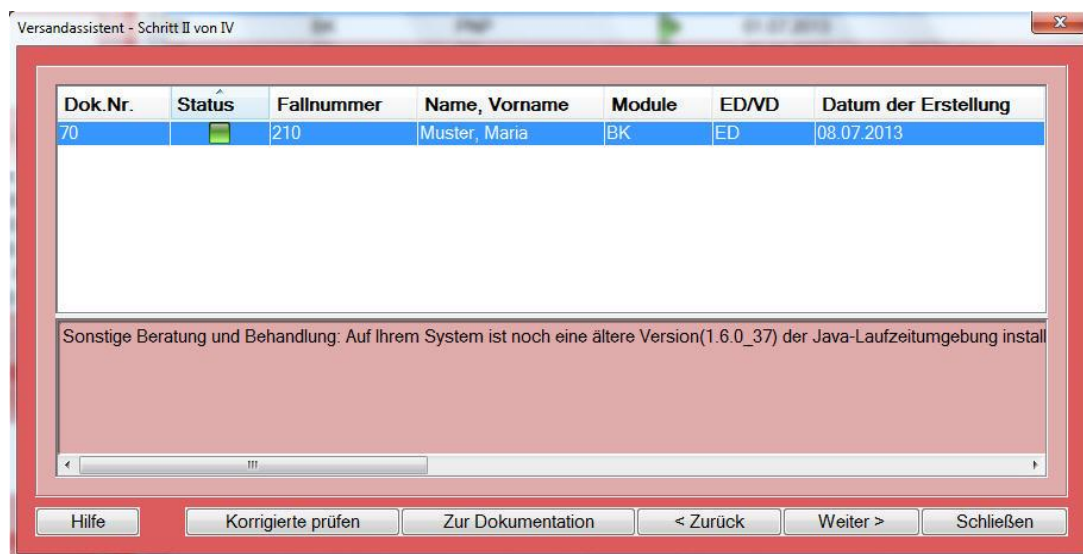

Diese Meldung hat nichts mit einem Fehler Ihrerseits zu tun und es muss auch nichts von Ihnen unternommen werden. Sie können es daher einfach übergehen.

Wir als Softwarehaus sind über diese geplante Umstellung längst informiert und haben dies bereits bei unserer weiteren Versionsplanung berücksichtigt. Sie werden die neue Java Version automatisch und pünktlich zum 01.10.2013 mit dem entsprechenden DMP-Assist Update erhalten.

Information:

Bei der Java-Laufzeitumgebung handelt es sich um die „Programmiersprache“ des DMP-Assist. Java ist grundsätzlich die Basis des Programmes und wird daher automatisch in jedem Quartalsupdate integriert ausgeliefert.

1.1.5 Übergangsregelung / Parallelbetrieb

Das Abrechnen und Bearbeiten oder Korrigieren „alter Fälle“ (also von Fällen, die vor dem 01.07.2013 erstellt wurden) ist in einer 6-monatigen Übergangsregelung – dem sogenannten „Parallelbetrieb“ – sichergestellt. In dieser Zeit muss es den Praxen noch möglich sein, dass alte Fälle bearbeitet oder korrigiert werden können und dass diese Änderungen auch noch mit der entsprechenden Schnittstellen-Version unterstützt werden.

(Laut KBV gilt für die Bearbeitung und Korrektur eine Frist von 52 Tagen + 1 Quartal für das Einreichen von Korrekturen der Erstdokumentation bzw. eine 52 Tage Frist nach Quartalsende für das Einreichen von Verlaufsdokumentationen).

Das bedeutet, dass „alte Fälle“ mit den alten Plausibilitäten und dem alten Prüfmodul geprüft werden, wohingegen die Fälle ab dem 01.07.2013 durch die entsprechenden „neuen“ Versionen hiervon geprüft werden.

Idealerweise übernimmt DMP-Assist diese Zuordnung automatisch und arbeitet alle Fälle gleichzeitig in einem Versandassistenten und in einem Arbeitsgang ab.

Das Kriterium, ob es sich um einen alten oder neuen Fall handelt, ist hierbei das Erst-Erstellungsdatum der Dokumentation.

Wichtig:

Ab dem 01.07.2013 ist es nicht mehr möglich, neue Asthma oder Brustkrebs Dokumentationen mit einem älteren Datum als 01.07.2013 zu erstellen! Es können daher nur bereits bestehende, ältere Dokumentationen bearbeitet oder versendet werden. Sie erhalten entsprechend den nachfolgenden



Hinweis und das Datum wird zurückgesetzt, sofern Sie versuchen sollten ein älteres Erst-Erstellungsdatum einzugeben.

